



ଭାରତର

ମହାଲେଖା ନିୟନ୍ତ୍ରକ ଓ ମହାସମୀକ୍ଷକଙ୍କ

ମାର୍ଚ୍ଚ 2014ରେ ସମାପ୍ତ ବର୍ଷ ପାଇଁ

ପ୍ରତିବେଦନ

ସାଧାରଣ ଏବଂ ସାମାଜିକ କ୍ଷେତ୍ର



ଓଡ଼ିଶା ସରକାର

ପ୍ରତିବେଦନ ସଂଖ୍ୟା 7 ବର୍ଷ 2014

ଭାରତର
ମହାଲେଖା ନିୟନ୍ତ୍ରକ ଓ ମହାସମୀକ୍ଷକଙ୍କ
ମାର୍ଚ୍ଚ 2014ରେ ସମାପ୍ତ ବର୍ଷ ପାଇଁ
ପ୍ରତିବେଦନ
ସାଧାରଣ ଏବଂ ସାମାଜିକ କ୍ଷେତ୍ର

ଓଡ଼ିଶା ସରକାର
ପ୍ରତିବେଦନ ସଂଖ୍ୟା 7 ବର୍ଷ 2014

ସୂଚୀପତ୍ର

		ପ୍ରସଙ୍ଗ ସୂଚନା	
		ଅନୁଚ୍ଛେଦ	ପୃଷ୍ଠା
ମୁଖବନ୍ଧ			iii
ଅଧ୍ୟାୟ 1 : ଉପକ୍ରମ			
ଉପକ୍ରମ		1.1 - 1.4	1-6
ଅଧ୍ୟାୟ 2 : ସଂପାଦନ ସମୀକ୍ଷା			
ରାଜସ୍ୱ ଏବଂ ବିପର୍ଯ୍ୟୟ ପରିଚାଳନା ବିଭାଗ			
ଓଡ଼ିଶାରେ ଶିଳ୍ପ ପ୍ରକଳ୍ପ ପ୍ରତିଷ୍ଠା ଦ୍ୱାରା କ୍ଷତିଗ୍ରସ୍ତ ହୋଇଥିବା ଲୋକଙ୍କର ଅଭିଯାନ ଓ ପୁନର୍ବାସ		2.1	7-34
ଅଧ୍ୟାୟ 3 : ଅନୁପାଳନ ସମୀକ୍ଷା			
ଉଚ୍ଚଶିକ୍ଷା ବିଭାଗ			
ରାଜ୍ୟରେ ଉଚ୍ଚଶିକ୍ଷାର ସ୍ଥିତି		3.1	35-78
ଗ୍ରାମ୍ୟ ଉନ୍ନୟନ ବିଭାଗ			
ଚେଣ୍ଡର ଆହ୍ୱାନ, କାର୍ଯ୍ୟ ପ୍ରଦାନ ଏବଂ ରୁଚ୍ଛି ପରିଚାଳନା କରିବାରେ ସ୍ୱଚ୍ଛତା		3.2	79-91
ଶ୍ରମ ଓ କର୍ମଚାରୀ ସ୍ୱାସ୍ଥ୍ୟ ବୀମା ଯୋଜନାର ବିଭାଗ			
ଓଡ଼ିଶାରେ ରାଷ୍ଟ୍ରୀୟ ସ୍ୱାସ୍ଥ୍ୟ ବୀମା ଯୋଜନାର କାର୍ଯ୍ୟାନୁଷ୍ଠାନ		3.3	92-111
ପଞ୍ଚାୟତିରାଜ ବିଭାଗ			
ରାଜ୍ୟରେ ଜିଲ୍ଲା ଗ୍ରାମ୍ୟ ଉନ୍ନୟନ ସଂସ୍ଥାର କାର୍ଯ୍ୟକାରୀତା		3.4	112-124
ମହିଳା ଓ ଶିଶୁ ବିକାଶ ବିଭାଗ			
ଓଡ଼ିଶାରେ ମମତା ଯୋଜନାର ପ୍ରଣୟନ		3.5	125-129
ବିଦ୍ୟାଳୟ ଓ ଗଣଶିକ୍ଷା ବିଭାଗ			
ଓଡ଼ିଶା ପ୍ରାଥମିକ ଶିକ୍ଷା କାର୍ଯ୍ୟକ୍ରମ କର୍ତ୍ତୃପକ୍ଷ (ଓପେପା)ଙ୍କ ଦ୍ୱାରା ଅନୁରକ୍ଷଣ କରାଯାଇଥିବା ଇ-ଶିଶୁର ଆଇଟି ସମୀକ୍ଷା		3.6	130-151
ପରିଶିଷ୍ଟ			
2.1	ଅଧିକୃତ ଜମି, ଜମିର ମୂଲ୍ୟ, ପିଡିଏଫ ଓ ପିଏଏଫ ମାନଙ୍କ ବିବରଣ	2.1.1	153-154

		ପ୍ରସଙ୍ଗ ସୂଚନା	
		ଅନୁଛେଦ	ପୃଷ୍ଠା
2.2	କ୍ଷତି ପୂରଣ ପ୍ରଦାନ ନ କରି ଶିଳ୍ପ ପ୍ରତିଷ୍ଠା ଉଦ୍ଦେଶ୍ୟରେ ଜମି ଅଧିଗ୍ରହଣର ବିବରଣ	2.1.12	155-156
2.3	ନିଯୁକ୍ତି ବଦଳରେ ଅର୍ଥ ପ୍ରଦାନ ନ କରିବାର ବିବରଣ	2.1.12.3	157
2.4	ଅଇଥାନ ଅନୁଦାନ ପ୍ରଦାନ ନ କରିବାର ବିବରଣ	2.1.12.4 ରୁ 2.1.12.7	158
2.5	ବିନା ସମ୍ମତି/ ବର୍ଗ ପରିବର୍ତ୍ତନ ଯୋଗୁଁ କମ୍ ପ୍ରଦାନ କରାଯାଇଥିବା ଅଇଥାନ ସହାୟତାର ବିବରଣ	2.1.12.9	159-161
2.6	ପ୍ରକଳ୍ପ ଅନୁଯାୟୀ ପ୍ଲଟ୍ ଆବଣ୍ଟନ/ ଜାରି କରାଯାଇଥିବା ଆରଓଆରର ବିବରଣ	2.1.12.12	162-164
2.7	ଅଇଥାନ କଲୋନୀ ଗୁଡ଼ିକରେ ମୌଳିକ ସୁବିଧାର ବ୍ୟବସ୍ଥା ନ ଥିବାର ବିବରଣ	2.1.13.2	165-166
3.1.1	ନମୁନା ୟୁନିଟ୍ ସମୀକ୍ଷା ଅନ୍ତର୍ଭୁକ୍ତ ହେବାର ବିବରଣ	3.1.5	167-169
3.2.1	ଟେଣ୍ଡର ମଞ୍ଜୁରୀରେ ବିଳମ୍ବର ବିବରଣ	3.2.2.1	170
3.2.2	ଟେଣ୍ଡରର ବୈଧତା ପରେ ପୁନର୍ବାର ଟେଣ୍ଡର ଆହ୍ୱାନ କରିବା ଦ୍ୱାରା ଅତିରିକ୍ତ ଆର୍ଥିକ ବୋଧର ବିବରଣ	3.2.2.1	171
3.2.3	ରୁକ୍ତି ନାକଚ ପରେ କମ୍ ଅସୁଲି ହୋଇଥିବା ଜୋରିମାନାର ବିବରଣ	3.2.3.8	172
3.6.1	ଜିଲ୍ଲାଖାରୀ ତଥ୍ୟ ଯେଉଁଠି 2009 ର ସୃଷ୍ଟି ତାରିଖର ସମୟ ଭାଗ ରେକର୍ଡ 2008 ସହ ଏକାପରି ଥିବାର ବିବରଣ	3.6.3.4	173
3.6.2	2007-09 ରେ ଆବଣ୍ଟିତ ନୂତନ କୋଡର ଜିଲ୍ଲାଖାରୀ ବିବରଣ	3.6.3.4	174
3.6.3	2007-09 ରେ ଶିଶୁ ତାଟାବେସରେ ତାରିଖ ଫିଲଡରେ 00.00.00.000 ଘଣ୍ଟା ସମୟର ପ୍ରଦର୍ଶନ-ଜିଲ୍ଲାଖାରୀ ବିବରଣ	3.6.3.4	175
3.6.4	ଓପେପା ଡେଭ୍‌ସାଇଟ୍‌ରେ ଦର୍ଶାଯାଇଥିବା ଅସଙ୍ଗତି ରିପୋର୍ଟର ବିବରଣ	3.6.3.5	176
ସଂକ୍ଷେପଣର ବିବରଣୀ			177-182

ମୁଖବନ୍ଧ

ଭାରତୀୟ ସମ୍ବିଧାନର ଧାରା 151 ଅନୁଯାୟୀ ମାର୍ଚ୍ଚ 2014 ରେ ସମାପ୍ତ ବର୍ଷ ପାଇଁ ଏହି ପ୍ରତିବେଦନ ରାଜ୍ୟପାଳଙ୍କ ନିକଟରେ ଉପସ୍ଥାପନ କରିବା ପାଇଁ ପ୍ରସ୍ତୁତ କରାଯାଇଅଛି ।

ସାଧାରଣ ଏବଂ ସାମାଜିକ ସେବା ଅଧିନରେ ଥିବା ବିଭାଗ ଯଥା ରାଜସ୍ୱ ଓ ବିପର୍ଯ୍ୟୟ ପରିଚ୍ଛେଦନା, ଉଚ୍ଚ ଶିକ୍ଷା, ଗ୍ରାମ୍ୟ ଉନ୍ନୟନ, ଶ୍ରମ ଓ ରାଜ୍ୟ କର୍ମଚରୀ ବୀମା, ପଞ୍ଚାୟତିରାଜ, ମହିଳା ଓ ଶିଶୁ ବିକାଶ ଏବଂ ବିଦ୍ୟାଳୟ ଓ ଗଣଶିକ୍ଷା ବିଭାଗ ଉପରେ ହୋଇଥିବା ସମୀକ୍ଷା ଏବଂ ଅନୁପାଳନ ସମୀକ୍ଷାର ତାତ୍ପର୍ଯ୍ୟପୂର୍ଣ୍ଣ ଫଳାଫଳ ଏହି ରିପୋର୍ଟରେ ଦର୍ଶାଯାଇଅଛି । ସାଧାରଣ ଏବଂ ସାମାଜିକ ସେବା ଉପରେ ଆଧାରିତ ଏହି ପ୍ରତିବେଦନରେ ଖାଦ୍ୟ ଯୋଗାଣ ଓ ଖାଉଟି କଲ୍ୟାଣ, ଗୃହ ନିର୍ମାଣ ଓ ପୌର ଉନ୍ନୟନ, ସାଧାରଣ ଅଭିଯୋଗ ଓ ପେନସନ୍ ପ୍ରଣାସନ, କ୍ରୀଡ଼ା ଓ ଯୁବସେବା, ସଂସ୍କୃତି, ଗୃହ, ସୂଚନା ଓ ଲୋକ ସମ୍ପର୍କ, ଆଇନ, ସଂସଦୀୟ ବ୍ୟାପାର, ସ୍ୱାସ୍ଥ୍ୟ ଓ ପରିବାର କଲ୍ୟାଣ, ଅନୁସୂଚିତ ଜନଜାତି ଓ ଅନୁସୂଚିତ ଜାତି ଉନ୍ନୟନ ଏବଂ ସଂଖ୍ୟାଲଘୁ ସମ୍ପ୍ରଦାୟ ଓ ପଛୁଆବର୍ଗ କଲ୍ୟାଣ, ସାଧାରଣ ପ୍ରଣାସନ, ସୂଚନା ପ୍ରଯୁକ୍ତିବିଦ୍ୟା, ଯୋଜନା ଓ ସମନ୍ୱୟ, ସରକାରୀ ଉଦ୍ୟୋଗ, ଅର୍ଥ ଏବଂ ବିଜ୍ଞାନ ଓ ବୈଷୟିକ ବିଭାଗକୁ ଅନ୍ତର୍ଭୁକ୍ତ କରାଯାଇ ନାହିଁ ।

ଏହି ପ୍ରତିବେଦନରେ ବର୍ଣ୍ଣନା କରାଯାଇଥିବା ମାମଲା ଗୁଡ଼ିକ ସେଥି ମଧ୍ୟରୁ ଅଣାଯାଇଛି ଯାହା କି ପୂର୍ବ ବର୍ଷ ମାନଙ୍କରେ ଧ୍ୟାନକୁ ଆସିଥିଲା କିନ୍ତୁ ପୂର୍ବ ପ୍ରତିବେଦନରେ ପ୍ରକାଶ କରାଯାଇପାରି ନ ଥିଲା ତଥା 2013-14 ଅବଧି ମଧ୍ୟରେ ହୋଇଥିବା ସମୀକ୍ଷା ଯାଞ୍ଚ ସମୟରେ ଧ୍ୟାନକୁ ଆସିଥିଲା । 2013-14 ବର୍ଷ ପରବର୍ତ୍ତୀ ସମୟ ସମ୍ବନ୍ଧିତ ବିଷୟକୁ ମଧ୍ୟ ଦରକାର ମୁତାବକ ଉପଯୁକ୍ତ ସ୍ଥାନରେ ଅନ୍ତର୍ଭୁକ୍ତ କରାଯାଇଅଛି ।

ଭାରତର ମହାଲେଖା ନିୟନ୍ତ୍ରକ ତଥା ମହାସମୀକ୍ଷକଙ୍କ ଦ୍ୱାରା ଜାରି କରାଯାଇଥିବା ସମୀକ୍ଷା ମାନଦଣ୍ଡକୁ ଆଧାର କରି ସମୀକ୍ଷା ସଞ୍ଚାଳନ କରାଯାଇଅଛି ।

ଅନୁଦିତ ପାଠାନ୍ତରରେ ଯଦି କୌଣସି ସନ୍ଦେହ ଉପୁଜେ, ତେବେ ଇଂରାଜୀ ପାଠାନ୍ତରକୁ ପ୍ରାମାଣିକ ଭାବେ ଗ୍ରହଣ କରାଯିବା ବିଧେୟ ।

ଅଧ୍ୟାୟ 1

ଉପକ୍ରମ

ଅଧ୍ୟାୟ - 1

ଉପକ୍ରମ

1.1 ଏହି ପ୍ରତିବେଦନ ସମ୍ବନ୍ଧରେ

ଭାରତର ମହାଲେଖା ନିୟନ୍ତ୍ରଣ ତଥା ମହାସମୀକ୍ଷକ (ସିଏଜି)ଙ୍କ ଏହି ପ୍ରତିବେଦନ ଓଡ଼ିଶା ସରକାରଙ୍କ ବଛା ବଛା କାର୍ଯ୍ୟକ୍ରମ ଓ କ୍ରିୟାକଳାପର ସମ୍ପାଦନ ସମୀକ୍ଷା ଏବଂ ସରକାରୀ ବିଭାଗ ଗୁଡ଼ିକର ଅନୁପାଳନ ସମୀକ୍ଷାରୁ ଉଦ୍ଭୂତ ବିଷୟ ସମ୍ପର୍କିତ ଅଟେ ।

ସମୀକ୍ଷାର ଗୁରୁତ୍ୱପୂର୍ଣ୍ଣ ଫଳାଫଳକୁ ରାଜ୍ୟ ବିଧାନ ସଭାର ଧ୍ୟାନକୁ ଆଣିବା ହେଉଛି ଏହି ପ୍ରତିବେଦନର ପ୍ରାଥମିକ ଉଦ୍ଦେଶ୍ୟ । ସମୀକ୍ଷା ମାନଦଣ୍ଡ ଅନୁଯାୟୀ ପ୍ରତିବେଦନ ପାଇଁ ବାସ୍ତବତା, କାର୍ଯ୍ୟ ସମ୍ପାଦନର ସ୍ୱଭାବ, ଗୁରୁତ୍ୱ ଏବଂ ମହତ୍ୱ ସହ ଅନୁପାଳନ ହେବା ଉଚିତ୍ । ଏହି ସମୀକ୍ଷା ଉପଲକ୍ଷି ଗୁଡ଼ିକ କାର୍ଯ୍ୟନିର୍ବାହକମାନଙ୍କୁ ସଠିକ୍ ପଦକ୍ଷେପ ନେଇ ନୀତି ଏବଂ ନିର୍ଦ୍ଦେଶାବଳୀ ଗଠନ କରିବାରେ ସହାୟକ ହେବା ଆଶା କରାଯାଏ ଯାହାକି ସଂଗଠନର ଆର୍ଥିକ ପରିଚାଳନା ଉନ୍ନତି କରିବ ଏବଂ ଭଲ ଶାସନ ରୀତିରେ ସହାୟକ ହେବ ।

ସମୀକ୍ଷିତ ସଭାର ବ୍ୟୟ, ପ୍ରାପ୍ତି, ଆଣ୍ଡି ଏବଂ ଦାୟିତ୍ୱ ସମ୍ପର୍କିତ ହିସାବ ପରୀକ୍ଷାରେ, ଭାରତର ସମ୍ବିଧାନରେ ଥିବା ବ୍ୟବସ୍ଥା, ପ୍ରଯୁଜ୍ୟ ନୀତି, ନିୟମାବଳୀ, ନିୟନ୍ତ୍ରଣ ଏବଂ ବିଭିନ୍ନ ଆଦେଶ ଏବଂ କ୍ଷମତାପତ୍ର ଅଧିକାରୀଙ୍କ ଦ୍ୱାରା ଜାରି କରାଯାଇଥିବା ନିର୍ଦ୍ଦେଶାବଳୀକୁ ଅନୁପାଳନ କରାଯାଇଛି କି ନାହିଁ ତାକୁ ନିଶ୍ଚିତ କରିବା ପାଇଁ ଅନୁପାଳନ ସମୀକ୍ଷା କରାଯାଏ ।

ସମ୍ପାଦନ ସମୀକ୍ଷା ପରୀକ୍ଷା କରେ ଯେ ନୀତି ଓ ନିଷ୍ପତ୍ତିକୁ ସମ୍ମାନଦେଇ ଆର୍ଥିକ, ଦକ୍ଷ ଏବଂ ପ୍ରଭାବୀ କ୍ଷେତ୍ରରେ ଗୋଟିଏ ପ୍ରତିଷ୍ଠାନ, କାର୍ଯ୍ୟକ୍ରମ କିମ୍ବା ପରିକଳ୍ପନାର ଉଦ୍ଦେଶ୍ୟ କେତେ ମାତ୍ରାରେ ହାସଲ କରାଯାଇଛି ।

ଏହି ଅଧ୍ୟାୟ ରେ ତାତ୍ପର୍ଯ୍ୟପୂର୍ଣ୍ଣ ସମୀକ୍ଷା ମନ୍ତବ୍ୟର ସାର ସଂକ୍ଷେପରେ ଉଲ୍ଲେଖ କରାଯାଇଅଛି । ଏହି ପ୍ରତିବେଦନର ଦ୍ୱିତୀୟ ଅଧ୍ୟାୟରେ ସମ୍ପାଦନ ସମୀକ୍ଷାର ସିଦ୍ଧାନ୍ତ ବର୍ଣ୍ଣନା କରାଯାଇଅଛି ଏବଂ ତୃତୀୟ ଅଧ୍ୟାୟରେ ବିଭିନ୍ନ ବିଭାଗ ଗୁଡ଼ିକ ଉପରେ ଅନୁପାଳନ ସମୀକ୍ଷା ବର୍ଣ୍ଣନା କରାଯାଇଅଛି ।

ଏହି ପ୍ରତିବେଦନରେ ବର୍ଣ୍ଣନା କରାଯାଇଥିବା ମାମଲା ଗୁଡ଼ିକ ସେଥି ମଧ୍ୟରୁ ଅଣାଯାଇଅଛି ଯାହାକି 2013-14 ତଥା ପୂର୍ବ ବର୍ଷମାନଙ୍କରେ ଧ୍ୟାନକୁ ଆସିଥିଲା କିନ୍ତୁ ପୂର୍ବ ପ୍ରତିବେଦନରେ ପ୍ରକାଶ କରାଯାଇ ପାରି ନଥିଲା । 2013-14 ବର୍ଷ ସମ୍ବନ୍ଧିତ ବିଷୟକୁ ମଧ୍ୟ ଦରକାର ମୁତାବକ ଉପଯୁକ୍ତ ସ୍ଥାନରେ ଅନ୍ତର୍ଭୁକ୍ତ କରାଯାଇଅଛି ।

1.2 ସମ୍ପାଦନ ସମୀକ୍ଷାର ଗୁରୁତ୍ୱପୂର୍ଣ୍ଣ ମନ୍ତବ୍ୟ

ଏହି ପ୍ରତିବେଦନରେ ଗୋଟିଏ ସମ୍ପାଦନ ସମୀକ୍ଷା ଅନ୍ତର୍ଭୁକ୍ତ । ନାଗରିକଙ୍କୁ ସେବା ପ୍ରଦାନରେ ଉନ୍ନତି ଏବଂ ସଠିକ୍ ପଦକ୍ଷେପ ନେବାରେ କାର୍ଯ୍ୟ ନିର୍ବାହୀଙ୍କୁ ସାହାଯ୍ୟ କରିବା ନିମନ୍ତେ ନିର୍ଦ୍ଦିଷ୍ଟ କାର୍ଯ୍ୟକ୍ରମ / ପରିକଳ୍ପନା ଗୁଡ଼ିକୁ ସମୀକ୍ଷା କରାଯାଇ ଉପଯୁକ୍ତ ସୁପାରିଶ କରିବା ହେଉଛି ମୂଳ ଲକ୍ଷ୍ୟ । ଗୁରୁତ୍ୱପୂର୍ଣ୍ଣ ସମୀକ୍ଷା ସିଦ୍ଧାନ୍ତ ଗୁଡ଼ିକ ନିମ୍ନରେ ବର୍ଣ୍ଣନା କରାଗଲା :

1.2.1 ଓଡ଼ିଶାର ଶିଳ୍ପ ପ୍ରକଳ୍ପ ଦ୍ୱାରା ପ୍ରଭାବିତ ଲୋକମାନଙ୍କ ପୁନର୍ବସତି ଏବଂ ଅଭିଯାନ

ଓଡ଼ିଶାରେ ଶିଳ୍ପ ପ୍ରକଳ୍ପ ଦ୍ୱାରା ପ୍ରଭାବିତ ଲୋକମାନଙ୍କ ପୁନର୍ବସତି ଏବଂ ଅଭିଯାନ (ଆର୍‌ଏସ୍‌ଆର୍)ର ସମ୍ପାଦନ ସମୀକ୍ଷା ପ୍ରକଟ କଲା ଯେ ବିଭାଗ ଓ ଜିଲ୍ଲାସ୍ତରରେ ପର୍ଯ୍ୟାପ୍ତ ସର୍ବେକ୍ଷଣ ପାଇଁ ଉପଯୁକ୍ତ ଯୋଜନା ପ୍ରସ୍ତୁତି ନ ହେବା ଏବଂ ଆର୍‌ଏସ୍‌ଆର୍ କାର୍ଯ୍ୟକଳାପର ଅପ୍ରଭାବୀ ପର୍ଯ୍ୟାଲୋଚନା ଯୋଗୁଁ ପ୍ରଭାବିତ ଲୋକଙ୍କର ହିତ ସାଧନ ହୋଇପାରି ନ ଥିଲା । ଯାହାଫଳରେ 1992-2013 ମଧ୍ୟରେ 13 ଟି ଶିଳ୍ପ ପ୍ରକଳ୍ପ ସମ୍ପର୍କିତ 798 ଟି ବିସ୍ଥାପିତ ପରିବାରଙ୍କୁ ଠିକ୍ ଭାବରେ ଅଭିଯାନ କରାଯାଇ ନ ଥିଲା ଏବଂ ସେମାନଙ୍କୁ ତାଙ୍କ ପୂର୍ଣ୍ଣ ଦେୟ ପ୍ରଦାନ କରାଯାଇ ନଥିଲା । ପ୍ରଭାବିତ/ ବିସ୍ଥାପିତ ହୋଇଥିବା ଲୋକସଂଖ୍ୟା, ନିୟୋଜିତ ହୋଇଥିବା ଲୋକସଂଖ୍ୟା ଇତ୍ୟାଦିର ସମ୍ପୂର୍ଣ୍ଣ ତଥ୍ୟାବଳୀ ବିଭାଗ ସ୍ତରରେ କିମ୍ବା ଜିଲ୍ଲା ସ୍ତରରେ ରଖାଯାଇ ନ ଥିଲା ।

ସାମାଜିକ-ଆର୍ଥିକ ସର୍ବେକ୍ଷଣକୁ ଆଧାର କରି ଆର୍‌ଏସ୍‌ଆର୍ ଯୋଜନା ପ୍ରସ୍ତୁତ କରାଯାଏ । ତଥାପି 14ଟି ଶିଳ୍ପ ପ୍ରକଳ୍ପ କ୍ଷେତ୍ରରେ ଜମି ଆବଣ୍ଟିତ ହେଲା ପରେ ମଧ୍ୟ ତାହା କରାଯାଇ ନ ଥିଲା । ବ୍ୟାପକ ଯୋଗାଯୋଗ ଯୋଜନା କରି ପ୍ରଭାବିତ ପରିବାର ମାନଙ୍କୁ ସଚେତନ କରାଯାଇ ନ ଥିଲା । ଆର୍‌ଏସ୍‌ଆର୍ ଯୋଜନାକୁ ଅନୁମୋଦନ କରିବା ଏବଂ ପ୍ରଭାବିତ ଲୋକ ମାନଙ୍କ ପାଇଁ ଏହାର କାର୍ଯ୍ୟାନୁଷ୍ଠାନକୁ ତଦାରଖ କରିବା ପାଇଁ ଗଠନ କରାଯାଇଥିବା ପୁନର୍ବସତି ଏବଂ ଉପାନ୍ତ ଅଞ୍ଚଳ ଉନ୍ନୟନ ଉପଦେଷ୍ଟା କମିଟି (ଆର୍‌ପିଡିଏସି)ର କାର୍ଯ୍ୟକାରୀତା ଠିକ୍ ନଥିଲା । ଆର୍‌ପିଡିଏସି ନିଷ୍ପତ୍ତି ଗୁଡ଼ିକୁ ପୁନର୍ବିଲୋକନ ନ କରି ବହୁଗୁଡ଼ିଏ ମାମଲାକୁ ମାମାଂସା ନ କରି ଛାଡ଼ି ଦେଇଥିଲେ ।

ଶିଳ୍ପ ଗୁଡ଼ିକ ଦ୍ୱାରା 588 ଟି ପ୍ରକଳ୍ପ ବିସ୍ଥାପିତ ପରିବାରଙ୍କୁ ନିୟୋଜନ କିମ୍ବା ଅର୍ଥ କ୍ଷତିପୂରଣ ପ୍ରଦାନ କରାଯାଇ ନ ଥିଲା । ଅଭିଯାନ ସହାୟତା ଯଥା ଦୁଇଥର ସ୍ଥାନାନ୍ତର ପାଇଁ କ୍ଷତିପୂରଣ, ଜମି ହରାଇବା, ସ୍ୱପ୍ନସ୍ଥାପନ ଭତ୍ତା, ଗୃହ ନିର୍ମାଣ ସହାୟତା ଇତ୍ୟାଦି ପାଇଁ ଅର୍ଥ ପ୍ରଦାନ କରା ନ ଯିବା ଭଳି ଅନେକ ଦୃଷ୍ଟାନ୍ତ ଥିଲା । 1304 ଟି ପରିବାର ତାଙ୍କ ଜମି ଦଖଲ କରିବା ସତ୍ତ୍ୱେ ତାଙ୍କୁ ମାଲିକାନାରୁ ବଞ୍ଚିତ କରି ତାଙ୍କ ଅଧିକାରର ରେକର୍ଡ୍ ପ୍ରଦାନ କରାଯାଇ ନ ଥିଲା ।

ଅପ୍ରଚୁର ସ୍ୱାସ୍ଥ୍ୟ ସୁବିଧା, ପାଇପ ଯୋଗେ ଜଳ ଯୋଗାଣର ସୁବିଧା ନଥିବା, ସ୍ତ୍ରୀ ଲାଇଟ୍ ନଥିବା, ରାସ୍ତା ସୁବିଧା ନଥିବା, ପୋଖରୀର ବ୍ୟବସ୍ଥା ନଥିବା ଇତ୍ୟାଦି ପରିଲକ୍ଷିତ ହୋଇଥିଲା । ତିନୋଟି ଜିଲ୍ଲାର ଜିଲ୍ଲାପାଳଙ୍କ ପାଖରେ ଉପାନ୍ତ ଅଞ୍ଚଳ ଉନ୍ନୟନ ପାଣ୍ଠି ବ୍ୟବହାର ନ ହୋଇ ପଡ଼ିରହିଥିଲା । କାରଖାନାର ତରଳ ବର୍ଜ୍ୟବସ୍ତୁ ନିଷ୍କାସନ ପାଇଁ ପର୍ଯ୍ୟାପ୍ତ ବ୍ୟବସ୍ଥା ସହିତ ପରିବେଶ ପ୍ରଭାବ ନିର୍ଦ୍ଧାରଣ ପ୍ରକଳ୍ପ କର୍ତ୍ତୃପକ୍ଷଙ୍କ ଦ୍ୱାରା କରାଯାଇ ନଥିଲା ।

ନମୁନା ଜିଲ୍ଲାଗୁଡ଼ିକରେ ଆବଶ୍ୟକ ମୁତାବକ ଆର୍‌ପିଡିଏସି ବୈଠକ ବସି ନଥିଲା । ରାଜସ୍ୱ ପ୍ରଭାଗୀୟ କମିଶନର ଏବଂ ଜିଲ୍ଲାପାଳମାନଙ୍କ ଦ୍ୱାରା ସମୀକ୍ଷା ସଭା ପରିଚାଳନା କରାଯାଇନଥିଲା ଏବଂ ପରବର୍ତ୍ତୀ ପଦକ୍ଷେପ ନିଆଯାଇ ନଥିଲା । ଅଭିଯୋଗ ନିବାରଣ ବ୍ୟବସ୍ଥା ପର୍ଯ୍ୟାପ୍ତ ନଥିଲା ଯେହେତୁ ବହୁଗୁଡ଼ିଏ ଆବେଦନ ମାମାଂସା ନ ହୋଇ ପଡ଼ିରହିଥିଲା । ଆର୍‌ଏସ୍‌ଆର୍ ମାମଲାକୁ ଧ୍ୟାନ ନ ଦେଇ ବିଭାଗ ସମୀକ୍ଷା ବୈଠକ ପରିଚାଳନା କରିଥିଲେ ।

(ଅନୁଲେଖ 2.1)

1.3 ଅନୁପାଳନ ସମୀକ୍ଷାର ଗୁରୁତ୍ୱପୂର୍ଣ୍ଣ ସମୀକ୍ଷା ସିଦ୍ଧାନ୍ତ

1.3.1 ରାଜ୍ୟରେ ଉଚ୍ଚଶିକ୍ଷା

ଦୀର୍ଘ ମିଆଦି ଯୋଜନା କରାଯାଇ ନଥିଲା । ବେସରକାରୀ ଶିକ୍ଷାନୁଷ୍ଠାନ (ଇ.ଆଇ.)ର ବୃଦ୍ଧି, ରାଜ୍ୟର ଅନୁନ୍ନତ ଅଞ୍ଚଳରେ ଛାତ୍ରମାନଙ୍କୁ ଉଚ୍ଚଶିକ୍ଷା ପର୍ଯ୍ୟନ୍ତ ପହଞ୍ଚାଇବା ଏବଂ ସେଥିରେ ଗୁଣବତ୍ତା ମାନକ ପ୍ରବର୍ତ୍ତନ ପାଇଁ ପରିପ୍ରେକ୍ଷଣ ଯୋଜନା ପ୍ରସ୍ତୁତ କରାଯାଇ ନ ଥିଲା । ସରକାରଙ୍କ ନିଷ୍ପତ୍ତିର 25 ବର୍ଷ ପରେ ମଧ୍ୟ ଉଚ୍ଚଶିକ୍ଷା, ଉଚ୍ଚ ମାଧ୍ୟମିକ ଶିକ୍ଷା ଠାରୁ ପୃଥକ୍ ହୋଇ ନ ଥିଲା । ଆନୁଷ୍ଠାନିକ ବ୍ୟବସ୍ଥା ଠିକ୍ ନ ଥିଲା ଯେହେତୁ ସହାୟତା ପ୍ରାପ୍ତ ମହାବିଦ୍ୟାଳୟ ଗୁଡ଼ିକରେ ଅଧ୍ୟକ୍ଷ ପଦ ସୃଷ୍ଟି କରାଯାଇ ନ ଥିଲା ଏବଂ ଏକ ଦଶନ୍ଧିରୁ ଉର୍ଦ୍ଧ୍ୱ ଧରି ବିଶ୍ୱବିଦ୍ୟାଳୟ ଗୁଡ଼ିକର ମହାବିଦ୍ୟାଳୟ ଉନ୍ନୟନ ପରିଷଦ କାର୍ଯ୍ୟ କରୁ ନ ଥିଲା । ଉଠାଣ ଓ ବିତରଣ ଅଧିକାରୀ ନୀତି ନିୟମ ସଠିକ ଭାବେ ପାଳନ କରୁ ନ ଥିଲେ । ଶିକ୍ଷାର ଆବଶ୍ୟକ ନିର୍ଦ୍ଧାରଣ ନ କରି ଏବଂ ବିହିତ ଭିତ୍ତିଭୂମି ଲଭ୍ୟ ନ ଥାଇ ଶିକ୍ଷାନୁଷ୍ଠାନ ଗୁଡ଼ିକୁ ସରକାରଙ୍କ ଦ୍ୱାରା ଅନୁମତି ଓ ସ୍ୱୀକୃତି ଦିଆଯାଇଥିଲା ଏବଂ ମହାବିଦ୍ୟାଳୟ / ଉଚ୍ଚ ମାଧ୍ୟମିକ ଶିକ୍ଷା ପରିଷଦ ଦ୍ୱାରା ସହବନ୍ଧନ ମଞ୍ଜୁର କରାଯାଇଥିଲା । ନମ୍ବୁନା ଯାଞ୍ଚ ଶିକ୍ଷାନୁଷ୍ଠାନ ଗୁଡ଼ିକ ମଧ୍ୟରୁ ଅନେକ ଶିକ୍ଷାନୁଷ୍ଠାନରେ ବିହିତ ଭିତ୍ତିଭୂମି ଯଥା- ହକ୍ ସହିତ ଭୂମି, ଆବଶ୍ୟକ ମୁତାବକ ଶ୍ରେଣୀଗୃହ ଥାଇ କୋଠା, ପରୀକ୍ଷା କକ୍ଷ, ଲାଇବ୍ରେରୀ, ପ୍ରୟୋଗଶାଳା ନ ଥିବା ଲକ୍ଷ୍ୟ କରାଯାଇଥିଲା । ଅଧ୍ୟାପନା କର୍ମଚରୀ ପଦ ଖାଲି ଥିଲା ଏବଂ ପ୍ରଭାବୀ ମୁତୟନ କରାଯାଇ ତାର ସମାଧାନ କରାଯାଇ ନ ଥିଲା । ନମ୍ବୁନା ଯାଞ୍ଚ ଉଭୟ ବିଶ୍ୱବିଦ୍ୟାଳୟ ଏବଂ ସହାୟତା ପ୍ରାପ୍ତ ଶିକ୍ଷାନୁଷ୍ଠାନ ଗୁଡ଼ିକରେ ଅଧ୍ୟାପନା କର୍ମଚରୀଙ୍କ ଭର୍ତ୍ତି ଏବଂ ପଦୋନ୍ନତି ସମୟରେ ନିୟମର ବ୍ୟତିକ୍ରମ ହୋଇଥିବା ଲକ୍ଷ୍ୟ କରାଯାଇଥିଲା । କୁନିୟର ମହାବିଦ୍ୟାଳୟ ମାନଙ୍କର ଅଧ୍ୟାପନା କର୍ମଚରୀ ମାନଙ୍କୁ କୌଶଳ ଉନ୍ନତି ପାଇଁ ସୁଯୋଗ ଦିଆଯାଇ ନଥିଲା । ଯୁକ୍ତିସି ଦ୍ୱାରା ବିହିତ ବିଦ୍ୟାଗତ ନୀତିନିୟମ, ମାନଦଣ୍ଡ ଏବଂ ସଂସ୍କାରକୁ ଗ୍ରହଣ ଏବଂ ପ୍ରବର୍ତ୍ତନ କରାଯାଇ ନଥିଲା । ବିଦ୍ୟାଗତ କ୍ୟାଲେଣ୍ଡର, ପାଠ୍ୟ ଯୋଜନା, ପାଠ୍ୟ ତାଲିକା ଇତ୍ୟାଦି ଉପରେ ବିଭାଗ ଦ୍ୱାରା ଜାରି କରାଯାଇଥିବା ନିର୍ଦ୍ଦେଶ (ଜୁନ 1999 ଏବଂ ନଭେମ୍ବର 2011)କୁ ନମ୍ବୁନା ଯାଞ୍ଚ ଶିକ୍ଷାନୁଷ୍ଠାନ ମଧ୍ୟରୁ ଅନେକ ଶିକ୍ଷାନୁଷ୍ଠାନରେ ରକ୍ଷା କରାଯାଇ ନଥିଲା । ଯଦିଓ ଜାତୀୟ ନିର୍ଦ୍ଧାରଣ ଏବଂ ଅଧିକୃତି ପରିଷଦର ଅଧିକୃତି ମାନକ ଶିକ୍ଷାର ଏକ ପରିମାପକ ଅଟେ, ସେହି ଅଧିକୃତି ବହୁ କମ୍ ତିଗ୍ରୀ ମହାବିଦ୍ୟାଳୟ ଗୁଡ଼ିକରେ ଥିଲା । ସହାୟକ ଅନୁଦାନ (ଜିଆଇଏ)ର ଅନୁମୋଦନ ପ୍ରାଞ୍ଜଳ ଏବଂ ନ୍ୟାୟସଂଗତ ଭାବରେ କରାଯାଇ ନ ଥିଲା ଏବଂ ଅଯୋଗ୍ୟ ଅଧ୍ୟାପନା କର୍ମଚରୀ, ନିର୍ଦ୍ଧାରଣ ଆନୁଗତ୍ୟ ବିନା ନିୟୁତ୍ତ ଅଧ୍ୟାପନା କର୍ମଚରୀଙ୍କୁ ଅର୍ଥ ପ୍ରଦାନ ଆକାରରେ ସହାୟକ ଅନୁଦାନକୁ ଦିଆଯାଇଥିଲା । ଆଭ୍ୟନ୍ତରୀଣ ନିୟନ୍ତ୍ରଣ ସଂକ୍ରିୟା ଠିକ୍ ନ ଥିଲା ଏବଂ ଆଭ୍ୟନ୍ତରୀଣ ସମୀକ୍ଷା କମ୍ ଥିଲା ।

(ଅନୁଲେଖ 3.1)

1.3.2 ଟେଣ୍ଡର ଆହ୍ୱାନ, କାର୍ଯ୍ୟ ପ୍ରଦାନ ଏବଂ ରୁକ୍ତି ପରିଚାଳନାରେ ସ୍ୱଚ୍ଛତା

ଟେଣ୍ଡର ଅନୁମୋଦନରେ 16 ରୁ 220 ଦିନ ପର୍ଯ୍ୟନ୍ତ ବିଳମ୍ବ ହୋଇଥିଲା ଏବଂ ରାଜିନାମା ନିଷ୍ପାଦନ କରିବାରେ 11 ରୁ 273 ଦିନ ପର୍ଯ୍ୟନ୍ତ ବିଳମ୍ବ ହୋଇଥିଲା ଯାହାଫଳରେ କାର୍ଯ୍ୟ ସମାପ୍ତିରେ ଅଧିକ ସମୟ ଓ ଅଧିକ ଖର୍ଚ୍ଚ ହୋଇଥିଲା । ଉଚ୍ଚ କର୍ତ୍ତୃପକ୍ଷଙ୍କ ଅନୁମୋଦନ ଏବଂ ବିସ୍ତୃତ ପ୍ରକ୍ଷର ନ କରି 14.64 କୋଟି ଟଙ୍କାର କାର୍ଯ୍ୟକୁ 101 ଭାଗରେ ବିଭକ୍ତ କରାଯାଇଥିଲା । ବୈଷୟିକ ଜ୍ଞାନ ଏବଂ ଉପଯୁକ୍ତ କାର୍ଯ୍ୟ ଅଭିଜ୍ଞତା ନ ଥାଇ ଠିକାଦାର ମାନଙ୍କୁ କାର୍ଯ୍ୟ ପ୍ରଦାନ କରାଯାଇଥିଲା ଯାହାଫଳରେ ଠିକାଦାର ମାନେ କାର୍ଯ୍ୟକୁ ଅଧାରୁ ପରିତ୍ୟାଗ କରିଥିଲେ ଏବଂ କାର୍ଯ୍ୟ ସମାପ୍ତିରେ ବିଳମ୍ବ ହୋଇଥିଲା । କାର୍ଯ୍ୟାରମ୍ଭ ପୂର୍ବରୁ ବିବାଦମୁକ୍ତ ଜମିର ବ୍ୟବସ୍ଥା ନ ଥିବାରୁ 16.55 କୋଟି ଟଙ୍କା ମୂଲ୍ୟର କାର୍ଯ୍ୟ ବିହିତ ସମୟ ମଧ୍ୟରେ ସମାପ୍ତ ହୋଇପାରି ନଥିଲା । ନିର୍ମାଣ ଜାଗା ନ ଥାଇ 1.38 କୋଟି ଟଙ୍କାର ଟେଣ୍ଡର ଆହ୍ୱାନ କରାଯାଇଥିଲା ଏବଂ କାର୍ଯ୍ୟ ପ୍ରଦାନ କରାଯାଇଥିଲା । ରେଳପଥ

ଉପରେ ଲେବଲ କ୍ରମିକ କରା ନ ଯିବାରୁ ରାଷ୍ଟ୍ର କାର୍ଯ୍ୟରେ 2.17 କୋଟି ଟଙ୍କାର ଅପରିହାର୍ଯ୍ୟ ଖର୍ଚ୍ଚ ହୋଇଥିଲା ଏବଂ ରାଜ୍ୟ ରାଜପଥରେ କାର୍ଯ୍ୟ ସମ୍ପନ୍ନ କରିବା ଯୋଗୁଁ 4.38 କୋଟି ଟଙ୍କାର ପରିହାର୍ଯ୍ୟ ବ୍ୟୟ ହୋଇଥିଲା । ବାଧା ସୃଷ୍ଟି ହେବାର ବହୁଦିନ ପରେ ସମୟ ସମ୍ପର୍କରେ ମଞ୍ଜୁର କରାଯାଇଥିଲା । ରୁକ୍ମି ନାକଟ୍ ପାଇଁ ଠିକାଦାର ଦାୟୀ ଥାଇ ମଧ୍ୟ ଠିକାଦାରଙ୍କ ଠାରୁ 2.07 କୋଟି ଟଙ୍କା କମ ଅସୁଲି କରାଯାଇଥିଲା । ପ୍ରଧାନମନ୍ତ୍ରୀ ଗ୍ରାମ ସଡ଼କ ଯୋଜନା ରାଷ୍ଟ୍ରର ରକ୍ଷଣାବେକ୍ଷଣ ନ କରିବା ସତ୍ତ୍ୱେ ଠିକାଦାରଙ୍କ ବିପକ୍ଷରେ କୌଣସି କାର୍ଯ୍ୟାନୁଷ୍ଠାନ ଗ୍ରହଣ କରାଯାଇ ନ ଥିଲା । ସରକାରଙ୍କ ହିତ ପାଇଁ ରୁକ୍ମି ସମୟ ସମ୍ପର୍କରେ ସମୟରେ ବାମା ଅନ୍ତର୍ଭୁକ୍ତ କରାଯାଇ ନ ଥିବାର ଦୃଷ୍ଟାନ୍ତ ଥିଲା । କିଛି ମାମଲାରେ ଠିକାଦାରଙ୍କ ଠାରୁ ମୋବିଲାଇଜେସନ ଅଗ୍ରାମ ଅସୁଲି ନ ହେବାର ଦୃଷ୍ଟାନ୍ତ ମଧ୍ୟ ଥିଲା । କାର୍ଯ୍ୟର ପର୍ଯ୍ୟାଲୋଚନା ପ୍ରଭାବୀ ନ ଥିଲା ଯେହେତୁ କାର୍ଯ୍ୟଗୁଡ଼ିକ ଠିକ୍ ସମୟରେ ସମାପ୍ତ ହୋଇ ନଥିଲା ।

(ଅନୁଲେଖ 3.2)

1.3.3 ଓଡ଼ିଶାର ରାଷ୍ଟ୍ରୀୟ ସ୍ୱାସ୍ଥ୍ୟ ବାମା ଯୋଜନାର କାର୍ଯ୍ୟାନୁଷ୍ଠାନ

ରାଷ୍ଟ୍ରୀୟ ସ୍ୱାସ୍ଥ୍ୟ ବାମା ଯୋଜନା (ଆର୍ଏସ୍‌ବିଓଇ) ପାଇଁ ବ୍ୟବହୃତ ତାଟାବେସ ସୁସ୍ଥ ନ ଥିଲା । କେତେକ ଯୋଗ୍ୟ ବିପିଏଲ୍ ପରିବାରକୁ ଛାଡ଼ି ଦିଆଯାଇଥିବା ବେଳେ ଅଯୋଗ୍ୟ ହିତାଧିକାରୀଙ୍କୁ ଅନ୍ତର୍ଭୁକ୍ତ କରାଯାଇଥିଲା ଏବଂ 18.36 ଲକ୍ଷ ଯୋଗ୍ୟ ହିତାଧିକାରୀଙ୍କୁ ଏହି ପରିକଳ୍ପନାରେ ଅନ୍ତର୍ଭୁକ୍ତ କରାଯାଇ ପାରି ନଥିଲା । ନିର୍ଦ୍ଦିଷ୍ଟ ମାନାଦର୍ଶ ଅନୁଯାୟୀ ଆବଶ୍ୟକ କାର୍ଯ୍ୟକୁ ସମୟାନୁଯାୟୀ କାର୍ଯ୍ୟନିର୍ବାହ ଏବଂ ସହଜରେ ପରିଚଳନା କରିବା ପାଇଁ, କାର୍ଯ୍ୟାଦେଶ ଜାରି କରାଯିବା ପୂର୍ବରୁ ସାନି ଟେଣ୍ଡର ଡକାଯାଇ ନ ଥିଲା କିମ୍ବା ସରକାର ଓ ଫାର୍ମ ମଧ୍ୟରେ କୌଣସି ରୁକ୍ମି କରାଯାଇ ନ ଥିଲା । 2002 ବିପିଏଲ୍ ସର୍ବେକ୍ଷଣକୁ ଆଧାର କରି ବାମାକାରୀଙ୍କ ଦ୍ୱାରା ପ୍ରସ୍ତୁତ କରାଯାଇଥିବା ଆର୍ଏସ୍‌ବିଓଇ ତାଟାବେସ ବ୍ୟବହାର ହୋଇପାରିଲା ନାହିଁ ଏବଂ 64.23 ଲକ୍ଷ ଟଙ୍କା ନିଷ୍ଠଳ ବ୍ୟୟ ହେଲା । ସୁଚାରୁ ଚିକିତ୍ସାଳୟ ପର୍ଯ୍ୟାପ୍ତ ମାତ୍ରାରେ ଉପଲବ୍ଧ ନ ଥିବାରୁ, ହିତାଧିକାରୀମାନଙ୍କୁ ନିକଟ ଚିକିତ୍ସାଳୟ ମାନଙ୍କରେ ଚିକିତ୍ସା ଯୋଗାଇ ଦେବା ଯାହାକି ପରିକଳ୍ପନାର ଉଦ୍ଦେଶ୍ୟ ଥିଲା ତାହା ପୂରଣ ହୋଇ ପାରି ନ ଥିଲା । ଯଦିଓ ଚିକିତ୍ସା ପରେ ହିତାଧିକାରୀ ମାନଙ୍କୁ ସ୍ମାର୍ଟ କାର୍ଡ ଫେରାଇ ଦେବା ଆବଶ୍ୟକ, ତାହା ଚିକିତ୍ସାଳୟ ଦ୍ୱାରା ରଖି ଦିଆଯାଇ ଥିଲା । ଡାକ୍ତର ଓ କର୍ମଚରୀ ଅଭାବ, ଅପରେସନ ଥିଏଟରରେ ପର୍ଯ୍ୟାପ୍ତ ମାତ୍ରାରେ ଯନ୍ତ୍ରପାତି ଲଭ୍ୟ ନ ଥିବା ଇତ୍ୟାଦି ଯୋଗୁଁ ସ୍ୱାସ୍ଥ୍ୟ ସେବା ଯୋଗାଇ ଦେବାର ଲକ୍ଷ୍ୟ ସମ୍ପୂର୍ଣ୍ଣ ରୂପେ ପୂରଣ ହୋଇ ପାରି ନଥିଲା ।

(ଅନୁଲେଖ 3.3)

1.3.4 ରାଜ୍ୟରେ ଜିଲ୍ଲା ଗ୍ରାମ୍ୟ ଉନ୍ନୟନ ଏଜେନ୍ସିର କାର୍ଯ୍ୟକାରୀତା

ପାଣ୍ଡି ପରିଚଳନାରେ ଅପ୍ରଭାବୀ ଓ ଅଦକ୍ଷତା ଯୋଗୁଁ, ଭାରତ ସରକାର ବିଭିନ୍ନ ପରିକଳ୍ପନା ଅଧିନରେ 208.66 କୋଟି ଟଙ୍କାର କେନ୍ଦ୍ରୀୟ ସହାୟତା କାଟଛାଣ୍ଟ କରିଥିଲେ । ଅପରିହାର୍ଯ୍ୟ ବ୍ୟୟ, ପରିକଳ୍ପନା ପାଣ୍ଡିର ଅନ୍ୟତ୍ର ଉପଯୋଗ ଏବଂ 15 ବର୍ଷରୁ ଉର୍ଦ୍ଧ୍ୱ ଧରି ଅଶୁଖା ଅଗ୍ରାମ ସମାଯୋଜନ କରା ନ ଯିବା ଭଳି ଦୃଷ୍ଟାନ୍ତ ମଧ୍ୟ ଥିଲା । ଯୋଜନା ଏବଂ କାର୍ଯ୍ୟାନୁଷ୍ଠାନରେ ଅଭାବ ଯୋଗୁଁ ଏସ୍‌ଟି / ଏସ୍‌ସି ଛାତ୍ରମାନଙ୍କ ପାଇଁ ତିଆରି କରାଯାଉଥିବା ଛାତ୍ରବାସ ସମାପ୍ତ ହୋଇ ପାରି ନଥିଲା ଯାହା ଫଳରେ 13.81 କୋଟି ଟଙ୍କା ନିଷ୍ଠଳ ବ୍ୟୟ ହେଲା । ଡିଭିଏସ୍‌ସି ମାନଙ୍କର ଅପ୍ରଭାବୀ କାର୍ଯ୍ୟ ଯୋଗୁଁ 84 ପ୍ରତିଶତ ଅଭିଯୋଗ / ଆରୋପ ମାମାଂସା କରାଯାଇ ପାରି ନଥିଲା ।

ପର୍ଯ୍ୟାଲୋଚନା ଏବଂ ମୂଲ୍ୟ ନିର୍ଦ୍ଧାରଣ ଶାଖା ଗଠନ କରାଯାଇ ନ ଥିଲା । ଡିଆର୍କ୍ଟିଭ କର୍ତ୍ତୃପକ୍ଷ ପର୍ଯ୍ୟାପ୍ତ ମାତ୍ରାରେ କ୍ଷେତ୍ର ପରିଦର୍ଶନ ନ କରିବାରୁ ପରିକଳ୍ପନାର ପର୍ଯ୍ୟାଲୋଚନା ଅପ୍ରଭାବୀ ଥିଲା । ବୈଷୟିକ ପଦ ଖାଲି ଥିବାରୁ ବିଭିନ୍ନ କାର୍ଯ୍ୟକଳାପର କାର୍ଯ୍ୟାନୁୟନ ପ୍ରଭାବିତ ହେଲା ।

(ଅନୁଚ୍ଛେଦ 3.4)

1.3.5 ଓଡ଼ିଶାରେ ମମତା ପରିକଳ୍ପନାର କାର୍ଯ୍ୟାନୁୟନ

ଶିଶୁର ଯତ୍ନ/ ଗର୍ଭାବସ୍ଥାର ନିର୍ଦ୍ଧିଷ୍ଟ ସ୍ତରରେ ଶିଶୁ ଓ ମା'ର ସ୍ୱାସ୍ଥ୍ୟ ଏବଂ ପୁଷ୍ଟିର ସ୍ଥିତିରେ ଉନ୍ନତି ଆଣିବା ପାଇଁ ଆର୍ଥିକ ସହାୟତା ଯୋଗାଇଦେବା ଏହି ପରିକଳ୍ପନାର ଉଦ୍ଦେଶ୍ୟ ଥିଲା ଯାହାକି ବିଳମ୍ବରେ ଦେୟ ପ୍ରଦାନ ଯୋଗୁଁ ପୂରଣ ହୋଇ ପାରି ନ ଥିଲା । ମମତା ପରିକଳ୍ପନା ଅଧିନରେ କର୍ମଚାରୀଙ୍କ ଅଭାବ ଏବଂ ସିଡିପିଓ ମାନେ ସଠିକ ତଥ୍ୟ ସୁନିଶ୍ଚିତ ନ କରିବା ଯୋଗୁଁ ଅଧିକ ଦେୟ ପ୍ରଦାନ କରାଯାଇ ଥିଲା । ଦେୟ ପ୍ରଦାନ ନ କରିବା ଏବଂ ବିଳମ୍ବରେ ପ୍ରଦାନ କରିବା ଦୃଷ୍ଟାନ୍ତ ମଧ୍ୟ ଅବଲୋକନ କରାଯାଇଥିଲା । ପରିକଳ୍ପନା କାର୍ଯ୍ୟାନୁୟନ ସମ୍ବନ୍ଧିତ ଅଭିଯୋଗ / ପରାମର୍ଶକୁ ପଞ୍ଜିକୃତ କରିବା ପାଇଁ ଉତ୍ସର୍ଗାକୃତ ଅଭିଯୋଗ ହେଲ୍‌ପଲାଇନ ନଥିଲା

(ଅନୁଚ୍ଛେଦ 3.5)

1.3.6 ଓଡ଼ିଶା ପ୍ରାଥମିକ ଶିକ୍ଷା କାର୍ଯ୍ୟକ୍ରମ କର୍ତ୍ତୃପକ୍ଷ (ଓପେପା)ଙ୍କ ଦ୍ୱାରା ଅନୁରକ୍ଷଣ କରାଯାଇଥିବା ଇ-ଶିଶୁର ଆଇଟି ସମୀକ୍ଷା

ମାର୍ଚ୍ଚ 2007 ରେ ସମାପ୍ତ ବର୍ଷ ପାଇଁ ସିଏଜିଙ୍କ ପ୍ରତିବେଦନ (ସିଭିଲ)ର ଅନୁଚ୍ଛେଦ 3.4 ରେ ଦିଆଯାଇଥିବା ସୁପାରିଶକୁ ଓଡ଼ିଶା ପ୍ରାଥମିକ ଶିକ୍ଷା କାର୍ଯ୍ୟକ୍ରମ କର୍ତ୍ତୃପକ୍ଷ (ଓପେପା)ଙ୍କ ଦ୍ୱାରା ଗ୍ରହଣ କରାଯାଇଥିଲା । ସେହି ସୁପାରିଶ ପାଳନ ନ ହେବା ଆମ୍ଭେ ଅବଲୋକନ କଲୁ । ଇ-ଶିଶୁ ଅଧିନରେ ତିନୋଟି ସର୍ବ-ସିଷ୍ଟମ ଇପିଆଇଏସ୍, ଜିଆଇଏସ୍ ଏବଂ ସିଟିଏସ୍‌କୁ ସମୀକ୍ଷା କରାଗଲା । ଶିକ୍ଷାକର୍ମଚାରୀ ସୂଚନା ପଦ୍ଧତି (ଇପିଆଇଏସ୍) କାର୍ଯ୍ୟାନୁୟନ ପରିସରକୁ ଅତ୍ୟନ୍ତ ସଂକ୍ଷିପ୍ତ କରାଯାଇଥିଲା ଏବଂ ଏହାର ମୂଳ ଉଦ୍ଦେଶ୍ୟ ଯାହାକି ଖାଲିଥିବା ଶିକ୍ଷକ ପଦ ଟ୍ରାକ୍ କରିବା ଅସମ୍ଭବ ରହିଗଲା । ସ୍ଥାନର ଭୁଲ୍ ଚିତ୍ରଣ, ଫଟୋଗ୍ରାଫ ନ ଥିବା ଇତ୍ୟାଦି ତ୍ରୁଟି ଜିଆଇଏସ୍ ସଫ୍ଟୱେୟାରର ଥିଲା ଯାହାଫଳରେ ବସତି ଆଧାରିତ ବିଶ୍ଳେଷଣର ପ୍ରତିବନ୍ଧକ କରିଥିଲା ଏବଂ ଓପେପାର ମୁଖ୍ୟ ପରିଚଳକଙ୍କ ଦ୍ୱାରା ସ୍ୱଚାଳିତ ସୂଚନା ପଦ୍ଧତି (ଜିଆଇଏସ୍) ବ୍ୟବହୃତ ହୋଇ ପାରିଲା ନାହିଁ । ଶିଶୁ ଟ୍ରାକିଙ୍ଗ୍ ପଦ୍ଧତି (ସିଟିଏସ୍) କ୍ଷେତ୍ରରେ, ଯୁନିକ୍ ଶିଶୁକୁ ଦୃଷ୍ଟିରେ ରଖାଯାଇ ନଥିଲା ଏବଂ ଆପ୍ଲିକେସନ୍ ଅପଗ୍ରେଡ୍ ବେଳେ ଅନୁସରଣ କରି ନଥିଲେ ଯାହା 2009 ରେ କରାଯାଇ ନ ଥିଲା । ତେଣୁ ସିଟିଏସ୍‌ର ଉଦ୍ଦେଶ୍ୟ ପ୍ରତ୍ୟେକ ଶିଶୁର ଶିକ୍ଷା ଏବଂ ଆର୍ଥିକ ସ୍ଥିତି ଯାଞ୍ଚ କରିବା ସମ୍ଭବ ହୋଇପାରିଲା ନାହିଁ । ପୁନଶ୍ଚ ଆମ୍ଭେ ଦେଖିଲୁ ଯେ ବାର୍ଷିକ ତଥ୍ୟ ଅପଡେଟ୍ ର ପ୍ରଚଳିତ ପ୍ରକ୍ରିୟା ଠାରୁ ବ୍ୟତିକ୍ରମ କରାଯାଇ ଥିଲା ଯାହାପାଇଁ ପାଣ୍ଡି ଆବଶ୍ୟକ ଏବଂ ଖର୍ଚ୍ଚ କରାଯାଇଥିଲା । ପ୍ରଚଳିତ ପଦ୍ଧତିକୁ ଉପେକ୍ଷା କରି ଶିଶୁ ରେକର୍ଡର ଗୁରୁତ୍ୱପୂର୍ଣ୍ଣ 62 ପ୍ରତିଶତକୁ ବେକ୍‌ଏକ୍ସ ସ୍ଥିତରେ ଅପଡେଟ୍ କରାଯାଇଥିଲା ଯାହାଫଳରେ ସମ୍ପୂର୍ଣ୍ଣ ସୂଚନା ନିର୍ଭରଯୋଗ୍ୟ ହୋଇପାରିଲା ନାହିଁ ଓ ବ୍ୟବହାର ହୋଇପାରି ନଥିଲା । ସୁରକ୍ଷା ଏବଂ ବେକ୍ ଅପ୍ ପଦ୍ଧତିରେ ଅଭାବ ଥିବା ପରିଲକ୍ଷିତ ହୋଇଥିଲା । ତେଣୁ ପ୍ରତ୍ୟେକ ଶିଶୁକୁ ଟ୍ରାକ୍ କରିବା ନକଲି/ ଜାଲି ତାଲିକାକୁ କମ୍ କରିବା ଏବଂ ଯୋଜନା ପ୍ରସ୍ତୁତ କରିବା ଭଳି ଇ-ଶିଶୁ ସିଷ୍ଟମର ମୂଳ ଉଦ୍ଦେଶ୍ୟ ଅସମ୍ଭବ ହୋଇ ରହିଗଲା ।

(ଅନୁଚ୍ଛେଦ 3.6)

1.4 ସୁପାରିଶ

ବିହିତ ଆଭ୍ୟନ୍ତରୀଣ ପ୍ରକ୍ରିୟା ଓ ପଦ୍ଧତିର ପାଳନ ନହେବା, ସୁଶାସନ ପ୍ରୋତ୍ସାହନ ସହିତ ଅନୁପାଳନ ଏବଂ ବିଭାଗୀୟ କାର୍ଯ୍ୟକ୍ରମ ଅନୁପାଳନରେ ଅନବଧାନତା ଏବଂ ସର୍ବୋପରି ଉଦ୍ଦେଶ୍ୟ ସମ୍ପନ୍ନୀୟ ବହୁ ଗୁଡ଼ିଏ ବିଷୟ ଉପରେ ସୁପାରିଶ ଏହି ରିପୋର୍ଟରେ ଉଲ୍ଲେଖ କରାଯାଇଅଛି ।

ଅଧ୍ୟାୟ 2

ସଂପାଦନ ସମୀକ୍ଷା

ଅନୁଚ୍ଛେଦ ସଂଖ୍ୟା	ବିଷୟ	ପୃଷ୍ଠା ସଂଖ୍ୟା
2.1	ଓଡ଼ିଶାରେ ଶିକ୍ଷା ପ୍ରକଳ୍ପ ପ୍ରତିଷ୍ଠା ଦ୍ଵାରା କ୍ଷତିଗ୍ରସ୍ତ ହୋଇଥିବା ଲୋକଙ୍କର ଅଭିଯାନ ଓ ପୁନର୍ବାସ	7-34

ଅଧ୍ୟାୟ 2
ସଂପାଦନ ସମୀକ୍ଷା

ଓଡ଼ିଶାରେ ଶିକ୍ଷାୟନ ଦ୍ୱାରା ପ୍ରଭାବିତ ଲୋକମାନଙ୍କର ପୁନର୍ବସତି ଥିବା ସମ୍ଭାଷଣ ସିଦ୍ଧାନ୍ତ ଏହି ଅଧ୍ୟାୟରେ ସମ୍ବନ୍ଧିତ ହୋଇଛି ।

ରାଜସ୍ୱ ଓ ବିପର୍ଯ୍ୟୟ ପରିଚାଳନା ବିଭାଗ

2.1 ଓଡ଼ିଶାରେ ଶିକ୍ଷା ପ୍ରକଳ୍ପ ପ୍ରତିଷ୍ଠା ଦ୍ୱାରା ପ୍ରଭାବିତ ଲୋକଙ୍କର ପୁନର୍ବସତି ଓ ଥିବା ଅଧ୍ୟାୟ

କାର୍ଯ୍ୟନିର୍ବାହ ସାରାଂଶ

ଓଡ଼ିଶାରେ ଶିକ୍ଷା ପ୍ରକଳ୍ପ ପ୍ରତିଷ୍ଠା ଦ୍ୱାରା ବିସ୍ତାରିତ ତଥା କ୍ଷତିଗ୍ରସ୍ତ ହୋଇଥିବା ଲୋକମାନଙ୍କର ପୁନର୍ବସତି ଓ ଥିବା ଅଧ୍ୟାୟ ନିମନ୍ତେ ଓଡ଼ିଶା ସରକାରଙ୍କର ରାଜସ୍ୱ ଓ ବିପର୍ଯ୍ୟୟ ପରିଚାଳନା ବିଭାଗ ଗୋଟିଏ ବ୍ୟାପକ ପୁନର୍ବସତି ଓ ଥିବା ଅଧ୍ୟାୟ (ଆରଏସ୍‌ଆର) ପଲିସି 2006 ର ଗଠନ କରିଥିଲେ ।

ଅତିତରେ ଦେଖାଗଲା ଯେ, ସ୍ୱଳ୍ପ ସଂସ୍ଥାଗତ ସଂକ୍ରିୟା ତଥା ପ୍ରକୃଷ୍ଟ ଯୋଜନା ଅଭାବରୁ 1992-2013 ମଧ୍ୟରେ 32ଟି ନମୁନା ଯାହା ଶିକ୍ଷା ପ୍ରକଳ୍ପ ମଧ୍ୟରୁ 13ଟି କ୍ଷେତ୍ରରେ ବିସ୍ତାରିତ ହୋଇଥିବା 798 ପରିବାରକୁ ପୂର୍ଣ୍ଣତା ଥିବା ଅଧ୍ୟାୟ କରାଯାଇ ପାରିନାହିଁ ଏବଂ ସେମାନେ ପାଇବାକୁ ଥିବା ପ୍ରାପ୍ୟ ସଂପୂର୍ଣ୍ଣ ଭାବେ ପ୍ରଦାନ କରାଯାଇ ନାହିଁ । କେତେ ସଂଖ୍ୟକ ଲୋକ ଏହି ଶିକ୍ଷା ପ୍ରତିଷ୍ଠା ଦ୍ୱାରା ବିସ୍ତାରିତ କିମ୍ବା କ୍ଷତିଗ୍ରସ୍ତ ହୋଇଛନ୍ତି କେତେ ଜଣ ନିୟୋଜିତ ହୋଇଛନ୍ତି, ତାହାର ପୂର୍ଣ୍ଣ ବିବରଣୀ ରାଜସ୍ୱ ପରିଚାଳନା ବିଭାଗ କିମ୍ବା ଜିଲ୍ଲାସ୍ତରରେ ଉପଲବ୍ଧ ନଥିଲା ।

ପୁନର୍ବସତି ଓ ଥିବା ଅଧ୍ୟାୟ ଯୋଜନା ପ୍ରସ୍ତୁତ କରିବାରେ ଓ ତତ୍‌ସମ୍ଭାଷଣ କାର୍ଯ୍ୟକୁ କାର୍ଯ୍ୟାନୁଷ୍ଠାନ କରିବାରେ ଯଦିଓ ସାମାଜିକ ଓ ଅର୍ଥନୈତିକ ସର୍ବେକ୍ଷଣ (ଏସ୍‌ଏସ୍) ମୁକ୍ତ ମାର୍ଗଦର୍ଶିକା ଭାବରେ କାର୍ଯ୍ୟ କରିଆନ୍ତା ତଥା ବହୁ ଦିଗରୁ ଅଧ୍ୟାପକ୍ଷିତା ଥିଲା । କ୍ଷତିଗ୍ରସ୍ତ ପରିବାରଗୁଡ଼ିକରେ ସଚେତନତା ସୃଷ୍ଟି କରିବା ପାଇଁ ଉଦ୍ଦିଷ୍ଟ ବିସ୍ତୃତ ଭାବେ ବର୍ଷିତ ମତାମତ ଆଦାନ ପ୍ରଦାନ ଯୋଜନାର ଅଭାବ ପରିଲକ୍ଷିତ ହୋଇଥିଲା । ସମସ୍ତ କ୍ଷେତ୍ରରେ ଏସ୍‌ଏସ୍ ଜନସାଧାରଣରେ ପ୍ରକାଶିତ ହୋଇ ନଥିଲା ଯଦ୍ୱାରା ଆପତ୍ତି/ଅଭିଯୋଗ ଶୁଣାଣି ସୁଯୋଗ ହ୍ରାସ ପାଇଥିଲା । ସାତଟି ଶିକ୍ଷା ପ୍ରକଳ୍ପ ପାଇଁ 19ଟି ଗ୍ରାମରେ 726.974 ଏକର ଜମି ଘରୋଇ ଜମି ମାଲିକମାନଙ୍କ ଠାରୁ ସିଧାସଳଖ କ୍ରୟ କରାଯାଇଛି, ଯେଉଁଥିରେ କି ଏସ୍‌ଏସ୍ କରାଯାଇ ନାହିଁ । ଏହା ଫଳରେ ଆରଏସ୍‌ଆର ପଲିସି ଅନୁଯାୟୀ କ୍ଷତିଗ୍ରସ୍ତ ଜନସାଧାରଣ ଓ ସେମାନଙ୍କର ଅଧିକାର ମୂଲ୍ୟାଙ୍କନ ହୋଇପାରି ନାହିଁ ଏବଂ ସେମାନଙ୍କ ପାଇଁ ସଠିକ୍ ଯୋଜନାର ପ୍ରଣୟନ ହୋଇନାହିଁ, ଯଦିଓ ସରକାର ସେମାନଙ୍କୁ ଆରଏସ୍‌ଆର ନୀତି ଅନୁସାରେ ଆଣିବା ପାଇଁ ଦାୟୀ ଅଟନ୍ତି ।

କ୍ଷତିଗ୍ରସ୍ତ ଜନସାଧାରଣମାନଙ୍କର ନିମିତ୍ତ ହୋଇଥିବା ଯୋଜନାଗୁଡ଼ିକୁ ଅନୁମୋଦନ କରିବା ପାଇଁ ଓ ସେଗୁଡ଼ିକର କାର୍ଯ୍ୟାନୁଷ୍ଠାନ ପାଇଁ ସାମଗ୍ରିକ ଭାବରେ ଉତ୍ତରଦାୟୀ ରହିବା ପାଇଁ ଥିବା ଅଧ୍ୟାୟ ଓ ଉପାନ୍ତ ଅଞ୍ଚଳ ଉନ୍ନୟନ ଉପଦେଷ୍ଟା କମିଟି (ଆଇପିଡିଏସି) ଗଠନ କରାଯାଇଥିଲା । କିନ୍ତୁ ଏହାର କାର୍ଯ୍ୟ କରିବାରେ ବ୍ୟତିକ୍ରମ ରହିଥିଲା ।

32 ଟି ଶିକ୍ଷା ପ୍ରକଳ୍ପ ମଧ୍ୟରୁ 15 ଟିରେ ଏସଇଏସ ରିପୋର୍ଟ ଆରପିଡିଏସିଙ୍କ ଦ୍ୱାରା ଅନୁମୋଦିତ ହୋଇନଥିଲା ଏବଂ କ୍ଷତିଗ୍ରସ୍ତ ପରିବାରମାନଙ୍କ ପାଇଁ ଆରଏସଆର୍ ଯୋଜନା ମଧ୍ୟ ପ୍ରସ୍ତୁତ ହୋଇନଥିଲା । ଆରପିଡିଏସି ଏହାର ନିଜସ୍ୱ ସିଦ୍ଧାନ୍ତଗୁଡ଼ିକର ସମୀକ୍ଷା କରିନଥିଲା, ଯାହାର ଫଳସ୍ୱରୂପ ସଂଖ୍ୟାତ୍ମକ ବିଷୟ ମାମାଂସା ନ ହୋଇ ରହିଯାଇଥିଲା ।

ଏଭଳି ଦୃଷ୍ଟାନ୍ତ ମଧ୍ୟ ରହିଛି ଯେଉଁଠାରେ କି ଶିକ୍ଷାନୁଷ୍ଠାନଗୁଡ଼ିକ ଦ୍ୱାରା ପର୍ଯ୍ୟାପ୍ତ ଭାବରେ ନିୟୁତ୍ତି ପ୍ରଦାନ କରାଯାଇନଥିଲା କିମ୍ବା ଆକୃତିଗୁଡ଼ିକ କୌଣସି ସୁଯୋଗ ପ୍ରକଳ୍ପ ଅଞ୍ଚଳ ଗୁଡ଼ିକରେ ସୃଷ୍ଟି କରାଯାଇନଥିଲା । ପାଞ୍ଚଟି ଉଦ୍ୟୋଗ ଯଦିଓ ଆରପିଡିଏସିଙ୍କ ପରାମର୍ଶ କ୍ରମେ 2085 ଜଣ ସଭ୍ୟଙ୍କୁ ଆଇଟିଆଇ ତାଲିମ ଦେବା ପାଇଁ ଲକ୍ଷ୍ୟ ସ୍ଥିର କରିଥିଲେ, ମାତ୍ର 233 ଜଣଙ୍କୁ ଦେଇଥିଲେ ।

32 ଟି ନମୁନା ଯାଞ୍ଚ ଶିକ୍ଷାୟତନରୁ 10 ଟି କ୍ଷେତ୍ରରେ 588 ଟି ପ୍ରକଳ୍ପ ଦ୍ୱାରା ବିସ୍ତାପିତ ପରିବାରମାନଙ୍କୁ ନିୟୁତ୍ତି ପରିବର୍ତ୍ତେ ନିୟୁତ୍ତି କମ୍ପା ଏକକାଳୀନ ଆର୍ଥିକ କ୍ଷତିପୂରଣ ବାବଦରେ 31.92 କୋଟି ଟଙ୍କା ଦିଆଯାଇନଥିଲା । କାର୍ଯ୍ୟ ପ୍ରଦାନର 1 ବର୍ଷରୁ 15 ବର୍ଷ ପରେ ମାର୍ଚ୍ଚ 2013 ସୁଦ୍ଧା 22.08 କୋଟି ଟଙ୍କାର ପୁନର୍ବାସ ସହାୟତା ଦୈନିକ ବିସ୍ତାପନ କ୍ଷତିପୂରଣ, ହରାଇଥିବା ଜମି ପାଇଁ କ୍ଷତିପୂରଣ, ନିୟୁତ୍ତି ପରିବର୍ତ୍ତେ ଅର୍ଥ, ସ୍ୱପ୍ନସଂସ୍ଥାପନ ଭଣ୍ଡା, ଗୃହ ନିର୍ମାଣ ସହାୟତା, ଅସ୍ତ୍ରାୟୀ ଆଶ୍ରୟସ୍ଥଳୀ ପାଇଁ ସହାୟତା ଏବଂ ଭରଣପୋଷଣ ସହାୟତା ଇତ୍ୟାଦି ପ୍ରଦାନ କରା ନଯାଇ ରହିଯାଇଥିଲା । ଯଦିଓ ସରକାର ପାଇକାରୀ ମୂଲ୍ୟ ସୁଚୀ ଅନୁସାରେ ପୁନର୍ବସତି ସହାୟତାକୁ ନବୀକରଣ କରିଥିଲେ, ପ୍ରକଳ୍ପ କର୍ତ୍ତୃପକ୍ଷ ପ୍ରାକ୍‌ନବୀକରଣ ମୂଲ୍ୟରେ ଅର୍ଥ ପ୍ରଦାନ କରିଛନ୍ତି, ଯାହାଦ୍ୱାରା 6.66 କୋଟି ଟଙ୍କାର କମ୍ ରାଶି ପ୍ରଦାନ କରାଯାଇଥିଲା । 3996 ପରିବାର ମଧ୍ୟରୁ 1304 ଟିକୁ ସଂପର୍କିତ ଜିଲ୍ଲାର ଜିଲ୍ଲାପାଳମାନେ ଆରଏଆର୍ ପ୍ରଦାନ କରି ନଥିଲେ ସୁଦ୍ଧା ଏହାର କାରଣ ଭାବରେ ଆରଏଆର ପ୍ରସ୍ତୁତି ଚାଲିଛି ବୋଲି ଦର୍ଶାଯାଇଥିଲା ଏବଂ ଜିଲ୍ଲାପାଳ ଓ ଆରପିଡିଏସି ପରବର୍ତ୍ତୀ ପଦକ୍ଷେପ ଗ୍ରହଣ କରି ନଥିଲେ ।

ଜିଲ୍ଲା କର୍ତ୍ତୃପକ୍ଷଙ୍କ ଦ୍ୱାରା ଅଧିକୃତ ଅଞ୍ଚଳରେ ଜନସାଧାରଣଙ୍କର ସମ୍ପର୍କିତ ମୂଲ୍ୟାଙ୍କନ କରାଯାଇ ନଥିଲା କିମ୍ବା ପ୍ରଦାନ କରାଯାଇନଥିଲା, ଯାହାଫଳରେ ଏହା ସମ୍ପର୍କିତ ଶିକ୍ଷା ସଂସ୍ଥା ପାଖରେ ରହିଗଲା । ପୁନର୍ବସତି ଅଞ୍ଚଳର ପୁନଃସ୍ଥାପନ ନିମନ୍ତେ କମ୍ପାନୀ ଦ୍ୱାରା ପ୍ରଦତ୍ତ ସୁବିଧାଗୁଡ଼ିକ ବିଭିନ୍ନ ଦିଗରୁ ଅନୁପଯୁକ୍ତ ଥିଲା । ଅପର୍ଯ୍ୟାପ୍ତ ସ୍ୱାସ୍ଥ୍ୟ ସୁବିଧା, ପାଇପ୍ ଦ୍ୱାରା ଜଳଯୋଗାଣ ବ୍ୟବସ୍ଥାର ଅଭାବ, ପୋଖରୀର ବ୍ୟବସ୍ଥା ନଥିବା, ରାଷ୍ଟ୍ରାକଡ ବିଜୁଲିବତାର ଅଭାବ, ରାଷ୍ଟ୍ରାଦାଟର ସୁବିଧା ନଥିବା, ରାଷ୍ଟ୍ରାଗୁଡ଼ିକର ଦୁର୍ବଳ ରକ୍ଷଣାବେକ୍ଷଣ, ପୂଜାସ୍ଥଳୀର ଅନୁପସ୍ଥିତି ଏବଂ ଆବଶ୍ୟକ ଶିକ୍ଷାନୁଷ୍ଠାନର ଅଭାବ ଇତ୍ୟାଦି ପରିଲକ୍ଷିତ ହୋଇଥିଲା ।

ତିନୋଟି ଜିଲ୍ଲାର ଜିଲ୍ଲାପାଳମାନଙ୍କଠାରେ 36.48 କୋଟି ଟଙ୍କାର ଉପାନ୍ତ ଅଞ୍ଚଳ ଉନ୍ନୟନ ପାଇଁ ଅବ୍ୟବହୃତ ହୋଇ ପଡ଼ିରହିଥିଲା । କାରଖାନାଗୁଡ଼ିକରୁ ନିର୍ଗତ ତରଳ ବର୍ଜ୍ୟବସ୍ତୁ ସୁବ୍ୟବସ୍ଥିତ ଜଙ୍ଗଲରେ ପରିଚାଳିତ କରି ପରିବେଶ ଉପଯୋଗୀ କରିବା ପାଇଁ ଚେଷ୍ଟା କରାଯାଇ ନଥିଲା ।

ଆବଶ୍ୟକ ସଂଖ୍ୟକ ଆରପିଡିଏସି ବୈଠକ 13 ଟି ନମୁନା ଯାଞ୍ଚ ଜିଲ୍ଲାଗୁଡ଼ିକରେ ଅନୁଷ୍ଠିତ ହୋଇନଥିଲା । ଆରପିଡିଏସି ଓ ଜିଲ୍ଲାପାଳମାନଙ୍କ ଦ୍ୱାରା ଅନୁଷ୍ଠିତ ସମୀକ୍ଷା ବୈଠକଗୁଡ଼ିକ ମଧ୍ୟ ଅପର୍ଯ୍ୟାପ୍ତ ଥିଲା ଓ କୌଣସି ପରବର୍ତ୍ତୀ ପଦକ୍ଷେପ ଗ୍ରହଣ କରାଯାଇନଥିଲା । ଆପଡି ଶୁଣାଣି ବ୍ୟବସ୍ଥା ମଧ୍ୟ ଅପର୍ଯ୍ୟାପ୍ତ ଥିଲା କାରଣ ସଂଖ୍ୟାତ୍ମକ ଆବେଦନ ଜିଲ୍ଲା କର୍ତ୍ତୃପକ୍ଷଙ୍କ ଦ୍ୱାରା ଏବଂ ପ୍ରକଳ୍ପ କର୍ତ୍ତୃପକ୍ଷଙ୍କ ଦ୍ୱାରା ମାମାଂସା ନ ହୋଇ ପଡ଼ିରହିଥିଲା ।

2.1.1 ଉପକ୍ରମ

ଶିକ୍ଷା ପ୍ରକଳ୍ପଗୁଡ଼ିକର ସ୍ଥାପନା ଦ୍ୱାରା ବିସ୍ତାପିତ ପରିବାରଗୁଡ଼ିକର ପୁନର୍ବସତି ଓ ଅଭିଧାନ ସଂକ୍ରାନ୍ତୀୟ ବିଷୟ ମାମାଂସା କରିବା ପାଇଁ ଓଡ଼ିଶା ସରକାରଙ୍କର ରାଜସ୍ୱ ଓ ବିପର୍ଯ୍ୟୟ ପରିଚାଳନା ବିଭାଗ (ଆରଏଣ୍ଡିଏମ୍) ମୁଖ୍ୟ କର୍ତ୍ତୃପକ୍ଷ ଅଟେ । ଏକ ଭାଗିଦାରୀ ଓ ସ୍ୱଳ୍ପ ପ୍ରସ୍ତୁତି ପ୍ରଣାଳୀ ଦ୍ୱାରା ଏକ ସ୍ୱତନ୍ତ୍ରୀୟ ବିକାଶକୁ ସୁନିଶ୍ଚିତ କରିବା ପାଇଁ ଓଡ଼ିଶା ସରକାର ଓଡ଼ିଶା ପୁନର୍ବସତି ଏବଂ ଅଭିଧାନ ପଲିସି, 2006ରେ ପ୍ରଣୟନ କରିଥିଲେ । 2006ରେ ପଲିସି ପ୍ରଣୟନ ପୂର୍ବରୁ, ପୁନର୍ବସତି ଓ ଅଭିଧାନ ସଂକ୍ରାନ୍ତୀୟ ମାମଲାଗୁଡ଼ିକ ବିଭିନ୍ନ ପ୍ରକଳ୍ପ ବିଶେଷ ଆରଏଣ୍ଡିଆର ନୀତି ଓ ଯୋଜନା ମାଧ୍ୟମରେ ମାମାଂସା କରାଯାଉଥିଲା ।

ଓଆରଆରପି 2006 ଅନୁସାରେ ଯେଉଁ ପ୍ରଭାବିତ ପରିବାର ଗୁଡ଼ିକର ଘରବାଡ଼ି ଜମି ଅଧିଗ୍ରହଣ କରାଯାଇଛି ସେମାନେ ପିଡିଏଫ୍ ଅନ୍ତର୍ଭୁକ୍ତ, ଯେଉଁ ପରିବାରଗୁଡ଼ିକ ସେମାନଙ୍କର ନିଜସ୍ୱ ଚାଷଜମି ହରାଇଛନ୍ତି କିନ୍ତୁ ଘରବାଡ଼ି ଜମି ହରାଇନାହାନ୍ତି, ସେମାନେ ପିଏଏଫ୍ ଅନ୍ତର୍ଭୁକ୍ତ । ଉଭୟ ବର୍ଗରେ ନିଯୁକ୍ତି ଓ ଅନ୍ୟାନ୍ୟ ଆରଏଣ୍ଡିଆର ସୁବିଧା ଗୁଡ଼ିକ ସେହି ପରିବାରଗୁଡ଼ିକ ସେମାନେ ହରାଇଥିବା ନିଜସ୍ୱ ଘରବାଡ଼ି ଓ ଚାଷ ଜମି ହରାଇବା ବାବଦରେ ପାଇବା କଥା । ଜମି ଅଧିଗ୍ରହଣ ଘୋଷଣା ଅଧିସୂଚନା ଜାରି ହେବାର ପୂର୍ବରୁ ଯେଉଁ ପରିବାରଗୁଡ଼ିକ ଅତି କମରେ 10 ବର୍ଷ ଧରି ସରକାରୀ ଜମି ଅନଧିକାର ଭାବରେ ଦଖଲରେ ରଖିଛନ୍ତି କିମ୍ବା ଦଖଲ କରିଛନ୍ତି, ଏହି ପଲିସି ଦ୍ୱାରା ସେହି ପରିବାରଗୁଡ଼ିକ ମଧ୍ୟ ଉପକୃତ ହେବେ । କିନ୍ତୁ ଏହି ପରିବାରଗୁଡ଼ିକୁ ଆରଏଣ୍ଡିଆରର ଫାଇଦା ନ ଦିଆଯାଇ କେବଳ ଜମି ପାଇଁ କ୍ଷତି ପୂରଣ ପାଇବା ପାଇଁ ଯୋଗ୍ୟ ବିବେଚିତ ହେବେ ।

ଆରଏଣ୍ଡିଏମ୍ ବିଭାଗ ଏହାର ନିର୍ଦ୍ଦେଶାଳୟ ଦ୍ୱାରା ବିଭିନ୍ନ କାର୍ଯ୍ୟକର୍ତ୍ତାମାନଙ୍କ ମଧ୍ୟରେ ସମନ୍ୱୟ ରକ୍ଷା କରି ଓ ଆରଏଣ୍ଡିଆର ଗତିବିଧିର କାର୍ଯ୍ୟାନୁଷ୍ଠାନକୁ ଉପଦର୍ଶନ କରି ବିସ୍ତାପିତ ବ୍ୟକ୍ତିବିଶେଷମାନେ ଯେପରି ସେମାନଙ୍କର ପ୍ରାପ୍ୟ ସହଜରେ ଓ ଠିକ୍ ସମୟରେ ପାଇପାରିବେ ଏହା ସୁନିଶ୍ଚିତ କରିବେ ।

ବିଭାଗ ସ୍ତରରେ କିମ୍ବା ଜିଲ୍ଲା ସ୍ତରରେ, ପ୍ରଭାବିତ/ ବିସ୍ତାପିତ ବ୍ୟକ୍ତିମାନଙ୍କର ସଂଖ୍ୟା, ପ୍ରଦାନ କରାଯାଇଥିବା ନିଯୁକ୍ତି ଇତ୍ୟାଦିର ସଂପୂର୍ଣ୍ଣ ତଥ୍ୟାବଳୀ ଉପଲବ୍ଧ ନାହିଁ, ଯାହା ଫଳରେ ରାଜ୍ୟରେ ପୁନର୍ବସତି ଓ ଅଭିଧାନ କାର୍ଯ୍ୟକଳାପର ଏକ ବିସ୍ତୃତ ବିବରଣୀ ଆକଳନ କରାଯାଇପାରି ନଥିଲା । 32 ଟି ନମୁନା ଯାଞ୍ଚ ଶିକ୍ଷା ପ୍ରକଳ୍ପ (13 ଟି ଜିଲ୍ଲା)ର ରେକର୍ଡ୍ ଏହା ଦର୍ଶାଇଛି ଯେ 1992-2013 ମଧ୍ୟରେ ସ୍ୱକଳ୍ପଗୁଡ଼ିକ ଦ୍ୱାରା 36555.180 ଏକର ଜମି ଅଧିଗ୍ରହଣ (ପରିଶିଷ୍ଟ 2.1) କରାଯିବା ଫଳରେ 6533 ପରିବାର ବିସ୍ତାପିତ ହେଲେ ଏବଂ 35,632 ପରିବାର ପ୍ରଭାବିତ ହେଲେ ।

2.1.2 ଆରଏଣ୍ଡିଆର ର ସୁବିଧା ନିମନ୍ତେ ପିଡିଏଫ୍/ପିଏଏଫ୍ ର ଚୟନ ସହିତ ପୁନର୍ବସତି ଓ ଅଭିଧାନ ପ୍ରକ୍ରିୟା

ଓଆରଆରପି 2006 ଅନୁସାରେ ଶିକ୍ଷା ପ୍ରତିଷ୍ଠା ନିମନ୍ତେ ଜମି ଅଧିଗ୍ରହଣ ସରିବା ପରେ ଓ ଜମି ହରାଇଥିବା ବ୍ୟକ୍ତିବିଶେଷଙ୍କୁ କ୍ଷତି ପୂରଣ ଦେବା ପରେ, ପିଡିଏଫ୍ ପାଇଁ ଆରଏଣ୍ଡିଆରର ପ୍ରକ୍ରିୟା ଆରମ୍ଭ ହେବ । ଜମି ଅଧିଗ୍ରହଣ କରିବା ପାଇଁ ଅଧିସୂଚନା ଜାରି ହେବାର ଦୁଇ ମାସ ଅବଧି ମଧ୍ୟରେ ପ୍ରକଳ୍ପ କର୍ତ୍ତୃପକ୍ଷଙ୍କ ଦ୍ୱାରା ନିଲାମ ପ୍ରକ୍ରିୟା ମାଧ୍ୟମରେ ବଛାଯାଇଥିବା ଏକ ସଂସ୍ଥା ଦ୍ୱାରା ପିଡିଏଫ୍/ପିଏଏଫ୍ ମାନଙ୍କୁ ଚିହ୍ନଟ କରିବା ପାଇଁ ଏସ୍‌ଏସ୍ ଓ ତତ୍ ସଂକ୍ରାନ୍ତ ବିପୁଳ ପରିମାଣର ସୂଚନା ଏକତ୍ରୀତ କରିବା ଆବଶ୍ୟକ । ଏହିପରି ସାମାଜିକ ଆର୍ଥିକ ସର୍ବେକ୍ଷଣ ଏହାର ଆରମ୍ଭ ହେବାର 90 ଦିନ ମଧ୍ୟରେ ସଂପୂର୍ଣ୍ଣ ହେବା ଆବଶ୍ୟକ ଥିଲା । ପ୍ରାଥମିକ ଏସ୍‌ଏସ୍ ରିପୋର୍ଟର ବହୁତ ପ୍ରଚାର ଆବଶ୍ୟକ ଥିଲା ଏବଂ ଜନସାଧାରଣଙ୍କୁ ଆପଣି ଆବେଦନ କରିବା ନିମନ୍ତେ 15 ଦିନ ସମୟ ଦିଆଯିବା ଦରକାରଥିଲା । ଆବେଦନର ଶୁଣାଣି ଓ ଦାବିଗୁଡ଼ିକର ଯାଞ୍ଚ କାର୍ଯ୍ୟ କରିବା ପାଇଁ ସରକାରଙ୍କର

ତରଫରୁ ପୁନର୍ବସତି ଓ ଅଇଥାନ ଅଧିକାରୀ (ଆରଆରଓ), ସର୍ବେକ୍ଷଣ ଏଜେନ୍ସୀ ଏବଂ ପ୍ରକଳ୍ପ କର୍ତ୍ତୃପକ୍ଷମାନଙ୍କ ଦ୍ୱାରା ମିଳିତ ଭାବରେ କାର୍ଯ୍ୟ କରିବାର ଥିଲା, ଯାହାକୁ ଭିତ୍ତିକରି ଏସଇଏସ ରିପୋର୍ଟ ସଂଶୋଧିତ, ରୂପାନ୍ତ ଓ ପରେ ପ୍ରକାଶିତ ହେବାର ଥିଲା । ଏସଇଏସ, ଉପାନ୍ତ ଅଞ୍ଚଳ ଉନ୍ନୟନ ପରାମର୍ଶ କମିଟି (ଆରପିଡିଏସି) ଦ୍ୱାରା ଅନୁମୋଦିତ ହେବା ଆବଶ୍ୟକ, ଯାହାକି ପିଡିଏଫଏସ/ ପିଏଏଫମାନଙ୍କୁ ପ୍ରସାରିତ ସୁବିଧା ସମ୍ବଳିତ ଆରଏସଆର ଯୋଜନାର ଅନୁମୋଦନ ଓ କାର୍ଯ୍ୟାନୁୟନ ନିମନ୍ତେ ମୁଖ୍ୟତଃ ଉତ୍ତରଦାୟୀ ଅଟନ୍ତି ।

2.1.3 ଅତିତର ଉଦ୍ଦେଶ୍ୟ

ସମୀକ୍ଷାର ଉଦ୍ଦେଶ୍ୟ ନିର୍ଦ୍ଧାରଣ କରିବାକୁ ଥିଲା ଯେ:

- ଆରଏସଆରର ପ୍ରଭାବୀ ପ୍ଲାନିଙ୍ଗ୍ ଓ କାର୍ଯ୍ୟାନୁୟନ ଏବଂ ଆରଏସଆର ମାମଲାଗୁଡ଼ିକୁ ମାମାଂସା କରିବା ପାଇଁ ଥିବା ପଲିସି / ଯୋଜନା ଏବଂ ଆରଓଆର ଯୋଜନା ଓ ଏହାର କାର୍ଯ୍ୟାନୁୟନ ଯାହାଦ୍ୱାରା କି ପ୍ରଭାବିତ ଜନସାଧାରଣଙ୍କ ଚିହ୍ନଟ ଓ ସର୍ବେକ୍ଷଣ ସଠିକ୍ ଭାବରେ ଓ ସମ୍ପନ୍ନ ଭାବରେ ହୋଇପାରିବ;
- ଆରଏସଆର ସୁବିଧାଗୁଡ଼ିକର ଆକଳନ ଓ ବିତରଣ ପ୍ରକ୍ରିୟା ସମ୍ପନ୍ନ ଓ ପ୍ରଭାବଶାଳୀ ହୋଇପାରିବ ;
- ପ୍ରକଳ୍ପରେ ପୁର୍ନସ୍ଥାପନ ଅଞ୍ଚଳରେ ଆଣ୍ଡ/ ଭିତ୍ତିଗୁଡ଼ିକ ସୃଷ୍ଟି ହୋଇଛି ଓ ସୂଚାରୁ ରୂପେ ବ୍ୟବହୃତ ହୋଇଛି;
- ଭାଗିଦାରୀ ଓ ସୁଚ୍ଛ ପଦ୍ଧତି ମାଧ୍ୟମରେ ପରିବେଶ ସଂକ୍ରାନ୍ତ ସହନିୟତା ସୁନିଶ୍ଚିତ କରାଯାଇଛି ; ଏବଂ
- ପ୍ରଭାବଶାଳୀ ପର୍ଯ୍ୟାଲୋଚନା, ଦୃଢ଼ ସମାଧାନ ଓ ଅଭିଯୋଗ ପ୍ରତିକାର ନିମନ୍ତେ ସଂକ୍ରିୟାର ସଭା ରହିଛି ।

2.1.4 ସମୀକ୍ଷା ମାନଦଣ୍ଡ

ନିମ୍ନଲିଖିତ ଦସ୍ତାବିଜରୁ ସମୀକ୍ଷା ନିମନ୍ତେ ମାନଦଣ୍ଡ ଅବଧାରଣା କରାଯାଇଛି:

- 2006 ପୂର୍ବରୁ ଥିବା ଅନ୍ୟାନ୍ୟ ପ୍ରକଳ୍ପ ସମ୍ପନ୍ନତା ପଲିସି ଓ ଓଆରଆରପି 2006, ଜାତୀୟ ପୁନର୍ବସତି ଓ ଅଇଥାନ ପଲିସି 2007, ଶିଳ୍ପ ପଲିସି ନିର୍ଦ୍ଧାରଣ 2001 ଓ 2007;
- ଆରପିଡିଏସି ଓ ଏସଇଏସ ର କାର୍ଯ୍ୟ ନିମନ୍ତେ ଦିଗଦର୍ଶନ, ଓଡ଼ିଶା ଟ୍ରେଜେରୀ କୋଡ(ଓଡିସି), ଓଡ଼ିଶା ଜେନେରାଲ ଫାଇନାନ୍ସିଆଲ ରୁଲସ(ଓଜିଏଫଆର) ଏବଂ ଅନ୍ୟ ରାଜ୍ୟ ଧାରା/ ନିୟମ;
- ଶିଳ୍ପ ସଂସ୍ଥାନ ଓ ସରକାରଙ୍କ ମଧ୍ୟରେ ହୋଇଥିବା ବୁଝାମଣା ସ୍ମାରକୀ ପତ; ଏବଂ
- ଆରଏସଆର କ୍ରିୟାକଳାପ ପାଇଁ ପ୍ରାପ୍ତି ବ୍ୟୟ ଓ ଆକଳନ ରିପୋର୍ଟ ଓ ସରକାରଙ୍କ ଦ୍ୱାରା ବିଭିନ୍ନ ସମୟରେ ଜାରି କରାଯାଇଥିବା ନିର୍ଦ୍ଦେଶାବଳୀ ।

2.1.5 ଅତିତର ପରିସର ଓ ପଦ୍ଧତି

11 ଜୁଲାଇ 2013 ରେ ଅନୁଷ୍ଠିତ ହୋଇଥିବା ପ୍ରବେଶ ସମ୍ମିଳନୀରେ ଆରଏସଆର ବିଭାଗର ଅତିରିକ୍ତ ମୁଖ୍ୟ ସଚିବଙ୍କ ସହିତ ଅତିତର ଲକ୍ଷ୍ୟାବଳୀ, ପରିସର ଓ ପଦ୍ଧତି ବିଷୟରେ ଆଲୋଚନା ହୋଇଥିଲା । 2006-13 ମଧ୍ୟରେ କରାଯାଇଥିବା 32 ଟି ଶିଳ୍ପ ପ୍ରକଳ୍ପ ପାଇଁ ଆରଏସଆର କାର୍ଯ୍ୟକଳାପର କାର୍ଯ୍ୟାନୁୟନକୁ ଅତିତ୍ ଅନ୍ତର୍ଭୁକ୍ତ କରାଯାଇଥିଲା । 32 ଟି ଶିଳ୍ପ ପ୍ରକଳ୍ପ ମଧ୍ୟରୁ ଆଠଟି ଶିଳ୍ପ ପ୍ରକଳ୍ପ 2006-07 ପୂର୍ବରୁ କରାଯାଇଥିଲା ଯାହାର ଆରଏସଆର ଫାଇଦା 2006-13 ମଧ୍ୟରେ ଦିଆଯାଇଥିଲା ।

ଆବଶ୍ୟକ ସ୍ଥଳେ ଫଟୋଗ୍ରାଫ, ଜିଲ୍ଲାପାଳଙ୍କ ପ୍ରତିନିଧିତ୍ୱ ଉପସ୍ଥିତିରେ ହିତାଧିକାରୀଙ୍କ ସାକ୍ଷାତକାର ଏବଂ ନଥିପତ୍ର ଯାଞ୍ଚ କରି ତଥ୍ୟ ସଂଗ୍ରହ ଏବଂ ବିଶ୍ଳେଷଣ କରିବା ଅତିତ୍ ପଦ୍ଧତିରେ ଅନ୍ତର୍ଭୁକ୍ତ । ଆରଏସଆର ବିଭାଗର

ଅତିରିକ୍ତ ମୁଖ୍ୟ ସଚିବଙ୍କ ସହ 26 ସେପ୍ଟେମ୍ବର 2014 ରେ ହୋଇଥିବା ପ୍ରସ୍ଥାନ ସମ୍ମିଳନୀରେ ସମୀକ୍ଷା ସିଦ୍ଧାନ୍ତ ରୂପିକ ଆଲୋଚନା ହୋଇଥିଲା ।

ସମୀକ୍ଷା ସିଦ୍ଧାନ୍ତ

2.1.6 ଅପର୍ଯ୍ୟାପ୍ତ ଓ ଅନୁପଯୁକ୍ତ ଯୋଜନା

ସମୀକ୍ଷା ଅବଲୋକନ କଲା ଯେ ଅପର୍ଯ୍ୟାପ୍ତ ଏସବୁ ଯୋଗୁଁ ଆରବଣ୍ଡିଆର ଯୋଜନାର ପ୍ରସ୍ତୁତି ନଥିବାରୁ, ପ୍ରଭାବିତ ଲୋକଙ୍କ ମଧ୍ୟରେ ଯୋଗାଯୋଗ ପ୍ରକ୍ରିୟା ମାଧ୍ୟମରେ ସଚେତନତା ସୃଷ୍ଟି କରାନଯିବା, ଆରବଣ୍ଡିଆର ଯୋଜନାର ଅନୁମୋଦନ ସମୟରେ ଆରପିଡିଏସି ର ଅପ୍ରଭାବି କାର୍ଯ୍ୟ ଶୈଳୀ ଇତ୍ୟାଦି ଯୋଗୁଁ ଯୋଜନା ଅପର୍ଯ୍ୟାପ୍ତ ଥିଲା, ଯାହାକି ନିମ୍ନରେ ଆଲୋଚନା କରାଗଲା ।

ଓଆରଆରପି 2006 ର ଅନୁକ୍ରେମ 7 ଅନୁସାରେ ଲଭ୍ୟ ପସନ୍ଦ ଏବଂ ସ୍ଥାନଚ୍ୟୁତ ଗୋଷ୍ଠୀ ସହ ଆଲୋଚନା କରିବା ପରେ ଆରବଣ୍ଡିଆର ଯୋଜନା ପ୍ରସ୍ତୁତ ହେବ ଏବଂ ସେହି ଯୋଜନା ଆରପିଡିଏସି ଅନୁମୋଦନ ପାଇଁ ପଠାଯିବ ।

ସମୀକ୍ଷା ଅବଲୋକନ କଲା ଯେ 2006 ର ପଲିସି ଜାରି ହେବା ପୂର୍ବରୁ ଆରମ୍ଭ ହୋଇଥିବା ଆଠଟି ପ୍ରକଳ୍ପକୁ ମିଶାଇ ବଛା ଯାଇଥିବା 32 ଟି ପ୍ରକଳ୍ପର ମୋଟ 6533 ପିଡିଏଫ୍ ରୁ 798 ପିଡିଏଫ୍ 1992-2013 ମଧ୍ୟରେ ସ୍ଥାନଚ୍ୟୁତ ହୋଇଥିଲେ ଯେଉଁମାନଙ୍କୁ କି ଉଚିତ୍ ଯୋଜନାର ଅଭାବରୁ ଆରବଣ୍ଡିଆର ସୁବିଧାମାନ ମିଳି ନଥିଲା ।

- ଗୋଟିଏ ମାମଲା¹ ରେ ପ୍ରକଳ୍ପ ତିନୋଟି ଗ୍ରାମରୁ ଇସ୍ପାତ୍ ଶିଳ୍ପ ପାଇଁ 540.705 ଏକର ଜମିଅଧିଗ୍ରହଣ (ଏପ୍ରିଲ୍ 2008) କରିବା ପରେ କେବଳ ପାଚେରୀ ନିର୍ମାଣ କରିଥିଲେ । ସମୀକ୍ଷା ପୂର୍ଣ୍ଣ, ଅବଲୋକନ



କଲା ଯେ ଶିଳ୍ପ ପ୍ରକଳ୍ପ ପାଇଁ ଜିଲ୍ଲାପାଳଙ୍କ ଦଖଲ ଜମି, ରୁଙ୍ଗାଟା ଖଣି ଲିମିଟେଡ୍, ତେଜାନାଳ ଦ୍ୱାରା 40.867 ଏକର ଜମି ଅଧିକୃତ ନ ହେବାରୁ ଉଦ୍ୟୋଗ ପାଇପ୍ ଲାଇନ୍ ଓ ନିକଟବର୍ତ୍ତୀ ସଡ଼କ ଗଢିବାକୁ ସମର୍ଥ ହୋଇପାରି ନଥିଲେ । ଏହା ବ୍ୟତୀତ 36.110 ଏକର ଗୋଷ୍ଠୀ ଜମି² ଏବଂ 7.800 ଏକର ଜଙ୍ଗଲ ଜମି ଯଦିଓ ଶିଳ୍ପ ଦ୍ୱାରା ଦଖଲ କରାଯାଇଥିଲା ତାହା ଶିଳ୍ପ ସପକ୍ଷରେ ହସ୍ତାନ୍ତର ହୋଇ ନଥିଲା ।

ଜମି ଅଧିଗ୍ରହଣ ଅଧିକାରୀ, ତେଜାନାଳ ବ୍ୟକ୍ତକଲେ (ଅଗଷ୍ଟ 2013) ଯେ ଉଦ୍ୟୋଗ ପ୍ରତିଷ୍ଠା ହୋଇ ନ ପାରିବାରୁ ନିୟୁକ୍ତି ଦିଆଯାଇ ପାରି ନଥିଲା ଯେଉଁଥିପାଇଁ କି ଉଦ୍ୟୋଗ ପ୍ରତି ମାସ 3000 ଟଙ୍କା ବୃତ୍ତି ବାବଦରେ 54 ଟି ପିଡିଏଫ୍କୁ ପ୍ରଦାନ କରିଥିଲା ।

¹ ରୁଙ୍ଗାଟା ଖଣି ଲିମିଟେଡ୍, ତେଜାନାଳ ।

² ଲୋକମାନଙ୍କର ସାଧାରଣ କାର୍ଯ୍ୟପାଇଁ ଶୁସାନ୍ ଜମି, ପଶୁମାନଙ୍କ ପାଇଁ ଗୋଚର ଜମି ଇତ୍ୟାଦି ।

ଅନ୍ୟ ଦୁଇଟି³ ପ୍ରକଳ୍ପରେ, 312 ଟି ପିଡିଏଫ୍ କୁ ଚିହ୍ନଟ କରିବା ସତ୍ତ୍ୱେ ଆରଏଣ୍ଡଆର ସୁବିଧାମାନ ଶିକ୍ଷର ସ୍ଥାପନ ନ ହେବା ଯୋଗୁଁ ଦିଆଯାଇ ନଥିଲା । ଯଦିଓ ପିଡିଏଫ୍‌ମାନଙ୍କୁ ଓଆରଆରପି 2006 ଅନୁଯାୟୀ ସହାୟତା ମିଳିବା କଥା । ସରକାର ସେମାନଙ୍କ ପାଇଁ କୌଣସି ଯୋଜନା କରି ନଥିଲେ ।

ବିଭାଗ ଦର୍ଶାଇଲେ (ଅକ୍ଟୋବର 2014) ଯେହେତୁ ପିଡିଏଫ୍ ମାନଙ୍କର ପ୍ରକୃତ ସ୍ଥାନାନ୍ତରଣ ହେଲା ନାହିଁ, ପ୍ରକଳ୍ପ ପୁନର୍ବସତି ସାହାଯ୍ୟ ଦେଇ ନଥିଲା । କିନ୍ତୁ ପିଡିଏଫ୍ ମାନେ ସେମାନଙ୍କର ଜମିରୁ 6 ବର୍ଷରୁ ନେଇ 17 ବର୍ଷ ପର୍ଯ୍ୟନ୍ତ ଥିବା ଦୀର୍ଘସ୍ଥାୟୀ ଆୟର ସୂତ୍ର ହରାଇ ବସିଥିଲେ ଏବଂ ସେମାନଙ୍କର ମାମଲା ଗୁଡ଼ିକ ବିଭାଗ ଦ୍ୱାରା ମାମାଂସା ହୋଇ ପାରିନଥିଲା ।

2.1.7 ଯୋଗାଯୋଗ ଯୋଜନାର ଅଭାବ

ଓଆରଆରପି 2006 ର ପାରା 4 (f) ରେ ନିର୍ଦ୍ଧାରିତ ହୋଇଅଛି ଯେ ସରକାର ଏହି ଅଧିସୂଚନା ଦ୍ୱାରା ପୌର ସମାଜକୁ ସାମିଲ କରି ପ୍ରକଳ୍ପ ପ୍ରଭାବିତ ଅଞ୍ଚଳରେ ଲୋକମାନଙ୍କୁ ଅବଗତ କରାଇବା ନିମନ୍ତେ ଏକ ବ୍ୟାପକ ଯୋଗାଯୋଗ ଯୋଜନାର ପ୍ରସ୍ତୁତ କରିବେ ଓ କାର୍ଯ୍ୟନିର୍ବାହ କରିବ । ଯୋଗାଯୋଗ ଯୋଜନାର କାର୍ଯ୍ୟାନୁୟମନ ଖର୍ଚ୍ଚ ପ୍ରକଳ୍ପ ଦ୍ୱାରା ବାହାରି ହେବ ।

ସମୀକ୍ଷାରେ ଦେଖାଯାଇଥିଲା ଯେ, ସରକାର ପ୍ରଭାବିତ ଅଞ୍ଚଳଗୁଡ଼ିକରେ ସଚେତନତା ସୃଷ୍ଟି କରାଇବା ପାଇଁ କୌଣସି ଯୋଗାଯୋଗ ଯୋଜନା ପ୍ରସ୍ତୁତ କରି ନଥିଲେ । ଏଣୁ ପ୍ରଭାବିତ ପରିବାରଗୁଡ଼ିକ ପଲିସିରେ ଦିଆଯାଇଥିବା ବିଭିନ୍ନ ଅଭିଯାନ ଫାଇଦାଗୁଡ଼ିକ ବାବଦରେ ଅବଗତ ନଥିଲେ । ପର୍ଯ୍ୟାପ୍ତ ସଚେତନତାର ଅଭାବ ଯୋଗୁଁ, ପ୍ରଭାବିତ ପରିବାରଗୁଡ଼ିକ ତାଙ୍କର ଚାଷ ଓ ଘରବାଡ଼ି ଜମିର କ୍ଷତି ବାବଦରେ ବିଚାର ଯୋଗ୍ୟ ଫାଇଦା ନଲୋଡ଼ି ଖାଲି ଚାକିରି ପାଇଁ ଆକାଂକ୍ଷା କରିଥିଲେ । ଚାରିଟି ଜିଲ୍ଲା⁴ରେ 12ଟି ଶିକ୍ଷା ପ୍ରକଳ୍ପରେ 597 ପ୍ରଭାବିତ ଲୋକଙ୍କର ଜିଲ୍ଲାପାଳଙ୍କ ପ୍ରତିନିଧିକ ଉପସ୍ଥିତିରେ ଅତିର୍ ସାକ୍ଷାତକାର ବେଳେ ଜଣାପଡ଼ିଲା ଯେ 53 ପ୍ରତିଶତ ଲୋକ (315 ଜଣ) ଦୀର୍ଘସ୍ଥାୟୀ ଆୟ ସ୍ରୋତ ସହିତ ସ୍ଥାୟୀ ନିଯୋଜନ ସୁନିଶ୍ଚିତ କରିବାକୁ ଚାହୁଁଥିଲେ ।

ବିଭାଗ ଦର୍ଶାଇଲେ (ଅକ୍ଟୋବର 2014) ଯେ, ସମୀକ୍ଷାର ମତବ୍ୟକୁ ଭବିଷ୍ୟତରେ ଦିଗ୍‌ବର୍ଣ୍ଣନ ପାଇଁ ଲିପିବଦ୍ଧ କରାଗଲା ।

2.1.8 ଆନୁଷ୍ଠାନିକ ସଂକ୍ରିୟାର ଅଭାବ

ପୁନର୍ବସତି ଏବଂ ଅଭିଯାନ ମାମଲାକୁ ମାମାଂସା କରିବା ପାଇଁ (ଏପ୍ରିଲ 2007) ରାଜସ୍ୱ ଓ ବିପର୍ଯ୍ୟୟ ପରିଚାଳନା ବିଭାଗରେ ପୁନର୍ବସତି ଏବଂ ଅଭିଯାନର ନିର୍ଦ୍ଦେଶାଳୟ ସ୍ଥାପିତ ହୋଇଥିଲା । ସ୍ଥାନଚ୍ୟୁତ ଲୋକମାନଙ୍କୁ ଯଥା ସମୟରେ ଓ ଯଥୋଚିତ ଫାଇଦା ଦେବା, ବିଭିନ୍ନ କାର୍ଯ୍ୟକର୍ତ୍ତାମାନଙ୍କ ସାଙ୍ଗରେ ସମନ୍ୱୟ ରଖି ପୁନର୍ବସତି ଏବଂ ଅଭିଯାନ କାର୍ଯ୍ୟକଳାପର କାର୍ଯ୍ୟାନୁୟମନ ସୁନିଶ୍ଚିତ କରିବା ନିର୍ଦ୍ଦେଶାଳୟର କର୍ତ୍ତବ୍ୟ ଥିଲା । ଆରଏଣ୍ଡଆର କାର୍ଯ୍ୟକଳାପର କାର୍ଯ୍ୟାନୁୟମନ ପାଇଁ ବିଭାଗ ପୁନର୍ବସତି ଏବଂ ଅଭିଯାନର ନଅଟି ପ୍ରକଳ୍ପ ନିର୍ଦ୍ଦେଶିକ ପଦ ସୃଷ୍ଟି କରିଥିଲେ (ଏପ୍ରିଲ 2008) ।

ସମୀକ୍ଷାରେ ଦେଖାଯାଇଥିଲା ଯେ ସେହି ପଦଗୁଡ଼ିକ ଅକ୍ଟୋବର 2014 ପର୍ଯ୍ୟନ୍ତ ପୂରଣ ହୋଇ ନଥିଲା । ସଂପୃକ୍ତ ଜିଲ୍ଲାପାଳମାନେ ସ୍ଥାନୀୟ ଅଞ୍ଚଳର ଜମି ଅଧିଗ୍ରହଣ ଅଧିକାରୀ (ଏଲଏଓ)ମାନଙ୍କୁ ଅତିରିକ୍ତ ଦାୟିତ୍ୱ ନ୍ୟସ୍ତ କରିଥିଲେ । ଏଣୁ, ଏହି ବ୍ୟବସ୍ଥା ଯୋଗୁଁ ପୁନର୍ବସତି ଏବଂ ଅଭିଯାନ କାର୍ଯ୍ୟକଳାପର ଗୁରୁତ୍ୱ ହ୍ରାସ ପାଇଥିଲା ।

³ ଆଦିତ୍ୟ ଆଲୁମିନା ପ୍ରକଳ୍ପ, ରାୟଗଡ଼ା ଏବଂ କଳିଙ୍ଗନଗର ଶିକ୍ଷା ଅନ୍ତର୍ନିର୍ମାଣ କମ୍ପ୍ଲେକ୍ସ, ଯାଜପୁର

⁴ ଅନୁଗୁଳ (ଜେଆଇଟିପିଏଲ, ଏମପିସିଏଲ, ଜେଏସପିଏଲ), ଭଦ୍ରକ (ଡିପିସିଏଲ), ଡେଙ୍କାନାଳ (ଜିଏମଆର, ବିଏସଏଲ, ବିଆରଜି, ରୁଙ୍ଗଟା ଖଣି ଲିମିଟେଡ, ଏମଜିଏମ ଷାଲ୍‌ସ), ସମ୍ବଲପୁର (ଏସପି, ବିପିଏସଏଲ, ଏସଏମଜିଏଲ)

ସରକାର ଦର୍ଶାଇଲେ (ଅକ୍ଟୋବର 2014) ଯେ ପଦଗୁଡ଼ିକ ପୂରଣ କରିବା ପାଇଁ ପଦକ୍ଷେପ ନିଆଯାଉଥିଲା ।

2.1.9 ପୁନର୍ବସତି ଏବଂ ଅଲଥାନ କାର୍ଯ୍ୟକଳାପ ଉପରେ ତାତ୍ତ୍ୱିକ ଉପଲକ୍ଷ ନ ଥିବା

ନିର୍ଦ୍ଦେଶାଳୟ ସଂସ୍ଥାପିତ ହୋଇଥିଲେ ମଧ୍ୟ ପୁନର୍ବସତି ଏବଂ ଅଲଥାନ ପ୍ରକଳ୍ପର ବିସ୍ତାପିତ/ ପ୍ରଭାବିତ/ ପୁନର୍ବସତି ପରିବାରଗୁଡ଼ିକର ସଂଖ୍ୟାର ପୂର୍ଣ୍ଣ ତାତ୍ତ୍ୱିକ ବିଭାଗ ସ୍ତରରେ ଲଭ୍ୟ ନଥିଲା । ସେହି ତାତ୍ତ୍ୱିକଗୁଡ଼ିକର ଜିଲ୍ଲା ସ୍ତରରେ ମଧ୍ୟ ରକ୍ଷଣାବେକ୍ଷଣା ହେଉନଥିଲା ଯେଉଁଠାରେ କାର୍ଯ୍ୟକ୍ରମଗୁଡ଼ିକ ପ୍ରକୃତରେ କାର୍ଯ୍ୟାନୁିତ ହେଉଥିଲା ।

ବିଭାଗ 2009 ରେ ‘ପୁନର୍ବାସ ପ୍ରକଳ୍ପ’ ନାମକ ଏକ ଆପ୍ଲିକେସନ୍ ସଫ୍ଟୱେୟାର ଜମି ଅର୍ଜନ ଓ ପୁନର୍ବସତି ଏବଂ ଅଲଥାନ ପ୍ରକ୍ରିୟା ତାତ୍ତ୍ୱିକ ବିକାଶ, ସର୍ବେକ୍ଷଣ, ଦାୟିତ୍ୱବାନ୍ ଅଭିଯୋଗ ପ୍ରତିକାର ପ୍ରଣାଳୀ ସାରା ରାଜ୍ୟରେ ଗଠନ କରିବାର ଉଦ୍ଦେଶ୍ୟରେ ସୂତ୍ରପାତ କରିଥିଲା । କିନ୍ତୁ 1.40 କୋଟି ଟଙ୍କା ବ୍ୟୟ ସତ୍ତ୍ୱେ ପ୍ରକଳ୍ପଟି କାର୍ଯ୍ୟାନୁିତ ସ୍ତରରେ ଅସଫଳ ହେଲା ।

- ତେଜନାଳ ଜିଲ୍ଲାପାଳଙ୍କ କାର୍ଯ୍ୟାଳୟ ସମୀକ୍ଷାରେ ଦେଖିବାକୁ ମିଳିଥିଲା ଯେ ଅଲଥାନ ଉପଦେଷ୍ଟା କମିଟି (ନଭେମ୍ବର 2004)ବୈଠକର କାର୍ଯ୍ୟବିବରଣୀ ଅନୁଯାୟୀ 1865 ଟି ପରିବାର ଏକ⁵ ଶିକ୍ଷାନୁଷ୍ଠାନ ଦ୍ୱାରା ପ୍ରଭାବିତ ହୋଇଥିଲେ ଯାହାକି ସର୍ବେକ୍ଷଣ ରିପୋର୍ଟ ଅନୁଯାୟୀ 1663 ଓ ମାସିକ ପ୍ରଗତି ରିପୋର୍ଟ ଅନୁଯାୟୀ 1296 ପ୍ରଦର୍ଶିତ ହୋଇଥିଲା ।
- ସେହିପରି, ଅନୁଗୁଳ ଜିଲ୍ଲାପାଳଙ୍କ କାର୍ଯ୍ୟାଳୟ ଅଧିନରେ ଥିବା ଅନ୍ୟ ଏକ ଶିକ୍ଷ⁶ରେ ଅକ୍ଟୋବର 2013 ର ମାସିକ ପ୍ରଗତି ରିପୋର୍ଟ ଅନୁସାରେ ପିଡିଏଫ୍ ଓ ପିଏଏଫ୍ ସଂଖ୍ୟା ଯଥାକ୍ରମେ 261 ଓ 2073 ଥିଲାବେଳେ ରାଜ୍ୟ ବିଧାନ ମଣ୍ଡଳ ରିପୋର୍ଟ (ଅଗଷ୍ଟ 2013) ଅନୁଯାୟୀ ସେହି ସଂଖ୍ୟାଗୁଡ଼ିକ ଯଥାକ୍ରମେ 583 ଓ 5029 ଥିଲା ।

ବିଭାଗ ଦର୍ଶାଇଲା (ଅକ୍ଟୋବର 2014) ଯେ ଜିଲ୍ଲାପାଳମାନଙ୍କୁ ପୁନର୍ବସତି ଏବଂ ଅଲଥାନ ତଥ୍ୟର ରକ୍ଷଣାବେକ୍ଷଣ ଓ ପରିରକ୍ଷଣ ପାଇଁ ପଥଦର୍ଶୀ ନୀତି ଜାରି କରିଥିଲା (ଡିସେମ୍ବର 2011 ଓ ଅଗଷ୍ଟ 2013) ଓ ଜିଲ୍ଲାପାଳମାନେ ପ୍ରସ୍ତୁତ ରହିବା ପାଇଁ ଲୋକ ଯୋଗାଇବା ପାଇଁ ପଦକ୍ଷେପ ନିଆଯାଉଥିଲା ।

2.1.10 ସାମାଜିକ-ଆର୍ଥିକ ସର୍ବେକ୍ଷଣ (ଏସଇଏସ)

2.1.10.1 ଏସଇଏସ ନ କରାଯିବା

ଓଆରଆରପି 2006 ପାରା 4(a) ଅନୁଯାୟୀ, ଜମି ଅଧିଗ୍ରହଣ ଧାରା 1894 ର ଖଣ୍ଡ 4(1) ଅଧିନରେ ଜମି ଅଧିଗ୍ରହଣ ଅଧିସୂଚନା ପ୍ରକାଶନର ଦୁଇ ମାସ ମଧ୍ୟରେ ଏସଇଏସ କରାଯିବା କଥା ।

ଶିକ୍ଷ ପାଇଁ ଇଡକୋ ଦ୍ୱାରା ଦରକାର ଅନୁସାରେ ପର୍ଯ୍ୟାୟ କ୍ରମେ ଜମି ଅଧିଗ୍ରହଣ କରାଗଲା । ଯଦିଓ ଆଦ୍ୟ ପର୍ଯ୍ୟାୟ କ୍ରମେ ଏସଇଏସ କରାଯାଇଥିଲା, ସେହି ଏସଇଏସ ଗୁଡ଼ିକ ପରବର୍ତ୍ତୀ ପର୍ଯ୍ୟାୟରେ କରା ନଯିବାରୁ, ଆର-ଏଣ୍ଡଆର ଯୋଜନା ପ୍ରସ୍ତୁତ କରିବା ପାଇଁ ପିଏଏଫ୍/ପିଡିଏଫ୍ ଗୁଡ଼ିକୁ ସଠିକ୍ ଭାବରେ ଚିହ୍ନଟ କରାଯାଇ ପାରିଲା ନାହିଁ ଓ ଅନ୍ୟ ସମ୍ପର୍କିତ ସୂଚନା ଠୁଳ କରାଯାଇପାରିଲା ନାହିଁ ।

⁵ ଭୂକ୍ଷଣ ଖାଲ ଲମିଟେଡ୍ ।
⁶ ଜିନ୍ଦଲ ଖାଲ ଆଣ୍ଡ ପାଊର ଲିମିଟେଡ୍ ।

ସମୀକ୍ଷାରେ ଦେଖାଯାଇଥିଲା ଯେ 14 ଟି ଉଦ୍ୟୋଗ ଆଠଟି ଜିଲ୍ଲାର 65 ଟି ଗ୍ରାମରେ ଏକ ଏକ୍ସ ଆକ୍ଟ ଅଧିନରେ 5505.64 ଏକର ଜମି ବିଭିନ୍ନ ପର୍ଯ୍ୟାୟରେ ଅଧିଗ୍ରହଣ କରିଥିଲେ । ଉକ୍ତ ଜମି ପାଇଁ ଏସଇଏସ ନହେବା ଦ୍ୱାରା ପ୍ରଭାବିତ ଲୋକଙ୍କର ସଠିକ୍ ତଥ୍ୟ ଓ ଆରମ୍ଭ ପଲିସି ଅଧିନରେ ଫାଇଦା ସୁନିଶ୍ଚିତ କରାଯାଇ ପାରି ନଥିଲା ।

ସରକାର ଦର୍ଶାଇଲେ (ଅକ୍ଟୋବର 2014) ଯେ, ପ୍ରକୃତ କର୍ତ୍ତୃପକ୍ଷଙ୍କୁ ରକ୍ଷଣାବେକ୍ଷଣ ଭଙ୍ଗା ପ୍ରଦାନ କରିବା ପାଇଁ ଆବଶ୍ୟକ ନିର୍ଦ୍ଦେଶ ଜାରି କରାଯାଇଥିଲା ।

2.1.10.2 ଏସଇଏସ ପ୍ରାରମ୍ଭ ଏବଂ ସମାପ୍ତ କରିବାରେ ବିଳମ୍ବ

ନମୁନା ଯାଞ୍ଚ 32 ଟି ପ୍ରକୃତ ମଧ୍ୟରେ 18 ଟିରେ ଜମି ଅଧିଗ୍ରହଣ ଆକ୍ଟ ଖଣ୍ଡ 4 (1) ଅଧିନରେ ଜମି ଅଧିଗ୍ରହଣର ଅଧିସୂଚନା ଜାରି ହେବାର ଦୁଇମାସ ମଧ୍ୟରେ ଏସଇଏସ କରାଯିବା ପରିବର୍ତ୍ତେ ତିନି ମାସରୁ ନଅ ବର୍ଷ ପର୍ଯ୍ୟନ୍ତ ବିଳମ୍ବ ହୋଇଥିଲା । ଗୋଟିଏ ଘଟଣାରେ ଏସଇଏସ ହୋଇ ନଥିଲା ଓ 12 ଟି ଶିଳ୍ପ ବାବଦରେ ପ୍ରାରମ୍ଭ ହେବାର ତାରିଖ ନଥିବାର ଲେଖାଯାଇ ନଥିଲା । ଯାହାହେଉ, କେବଳ ଗୋଟିଏ ଶିଳ୍ପ କ୍ଷେତ୍ରରେ ଏସଇଏସ ଠିକ୍ ସମୟରେ ପ୍ରାରମ୍ଭ ହୋଇଥିଲା । ଏସଇଏସର ବିଳମ୍ବ ଆରମ୍ଭ ଆରମ୍ଭ ଯୋଗୁଁ ଉପରେ ପ୍ରଭାବ ପକାଇଥିଲା ଓ ଜମି ହାନି ହେବା ସତ୍ତ୍ୱେ ପ୍ରଭାବିତ ଲୋକଙ୍କୁ ଯଥା ସମୟରେ ଫାଇଦା ମିଳିପାରି ନଥିଲା ।

ଏସଇଏସ ଗାଇଡଲାଇନ ଓ ଆରମ୍ଭାଦିଏମ୍ ବିଭାଗର ଅନୁଦେଶ (ଅକ୍ଟୋବର 2010) ଅନୁସାରେ ଏସଇଏସ ପ୍ରାରମ୍ଭ ତାରିଖ ଠାରୁ 90 ଦିନ ସମୟ ମଧ୍ୟରେ ସମାପ୍ତ ହେବା କଥା । 32 ଟି ପ୍ରକୃତ ସମୀକ୍ଷାର ପ୍ରକଟ ହୋଇଥିଲା ଯେ, ପାଞ୍ଚଟି⁷ ଶିଳ୍ପ କ୍ଷେତ୍ରରେ ନିର୍ଦ୍ଧାରିତ ସମୟ ସୀମା ଭିତରେ ଏସଇଏସ ସମାପ୍ତ ହୋଇ ନଥିଲା ଓ ଏହା 2 ରୁ 28 ମାସ ପର୍ଯ୍ୟନ୍ତ ବିଳମ୍ବ ହୋଇଥିଲା । ଗୋଟିଏ କ୍ଷେତ୍ରରେ ଏସଇଏସ ହୋଇନଥିଲା ଓ ବକଳା 26 ଟି ଶିଳ୍ପ କ୍ଷେତ୍ରରେ ଏସଇଏସ ସମାପ୍ତର ସମୟ ସଂପୂର୍ଣ୍ଣ ଜିଲ୍ଲାପାଳଙ୍କ କାର୍ଯ୍ୟାଳୟର ତାଟାବେସ୍ ନଥିବା ହେତୁ ନଥିବାରୁ କରାଯାଇ ନଥିଲା ।

ସର୍ବେକ୍ଷଣ ଏଜେନ୍ସୀଙ୍କ ଦ୍ୱାରା ଅପର୍ଯ୍ୟାପ୍ତ ସର୍ବେକ୍ଷଣ, ଗାଇଡଲାଇନ୍ସ ସହିତ ସମ୍ମତ ନ ହୋଇ ପୁନରୀକ୍ଷଣ ଦରକାର ଥିବା ପ୍ରତିବେଦନକୁ ପ୍ରସ୍ତୁତ କରିବା, ସଚେତନତା ସୃଷ୍ଟି କରିବା, ଆପତ୍ତି ପାଇବା, ପ୍ରସ୍ତାବ ଆଦି ପାଇଁ ଅଧିକ ସମୟ ଯୋଗୁଁ ବିଳମ୍ବ ହେଲା ବୋଲି ବିଭାଗ ଦର୍ଶାଇଲେ (ଅକ୍ଟୋବର 2014) ।

2.1.10.3 ଶିଳ୍ପମାନଙ୍କ ଦ୍ୱାରା ବେସରକାରୀ ଜମିର ଏସଇଏସ ନଥାଇ ପ୍ରତ୍ୟକ୍ଷ କ୍ଷୟ

ଓଆରଆରପି 2006 ଅନ୍ତର୍ଗତ ପାରା 6 ଓ ପାରା 1 (iii) ନିର୍ଦ୍ଧାରିତ କରୁଛି ଯେ ଆରମ୍ଭ ଆରମ୍ଭ ପଲିସି ପ୍ରଯୋଜ୍ୟରେ ଅଧିସୂଚନା ଜାରି କରିବା ପରେ ଆବଶ୍ୟକ ଜମି ଅଧିଗ୍ରହଣ ପାଇଁ ଶିଳ୍ପ ମୂଲ୍ୟାଙ୍କନ ହୋଇଥିବା ମୂଲ୍ୟ ଆଧାରରେ ଜମିର ପ୍ରତ୍ୟକ୍ଷ କ୍ଷୟ କରିବା ପାଇଁ ପସନ୍ଦ କରିପାରିବ । ତେଣୁ ପଲିସିର ଆବଶ୍ୟକତା ଅନୁଯାୟୀ ଏସଇଏସ କରାଯିବା କଥା ।

ମୁଖ୍ୟମନ୍ତ୍ରୀଙ୍କ ଅଧିକାରରେ ପୁନର୍ବିଭାଜନ ଏବଂ ଅଧିକାର ପାଇଁ ରାଜ୍ୟ ସ୍ତରୀୟ ପରିଷଦ ସଭା ଜୁନ୍ 2008 ରେ ପ୍ରକୃତକାରୀଙ୍କ ଦ୍ୱାରା ଜମିର ପ୍ରତ୍ୟକ୍ଷ କ୍ଷୟକୁ ନିୟନ୍ତ୍ରିତ କରିବା ପାଇଁ ଏକ ସ୍ପଷ୍ଟ ସଂକ୍ରିୟା ପାଇଁ ଓ ଜମି ବିକ୍ରେତା ମାନଙ୍କୁ ଆରମ୍ଭ ଆରମ୍ଭର ଫାଇଦା ଦେବା ପାଇଁ ସୁନିଶ୍ଚିତ କରିବା ପାଇଁ ନିଷ୍ପତ୍ତି ନିଆଯାଇଥିଲା । ସମୀକ୍ଷାରେ ଦେଖାଯାଇଥିଲା ଯେ, ଯଦିଓ 19 ଟି ଗ୍ରାମରେ ଘରୋଇ ଜମି ମାଲିକମାନଙ୍କଠାରୁ ସାତଟି ଶିଳ୍ପ 726.974 ଏକର ଜମିର ପ୍ରତ୍ୟକ୍ଷ କ୍ଷୟ କରିଥିଲା, ତଥାପି ଏସଇଏସ ନହେବା ଦ୍ୱାରା ପିଡିଏଫ୍/ପିଏସଏଫ୍ ମାନଙ୍କୁ

⁷ ବିଆରଜି ଆଇରନ୍ ଏଣ୍ଡ ୱାଲ, ଡେକାନାଲ; ଜେଏସପିଏଲ, ଅନୁଗୁଳ; ଏଏପି, ସମ୍ବଲପୁର; ଭିଏଏଲ, ଲାଞ୍ଜିଗଡ; ବିପିଏସଏଲ, ସୁନ୍ଦରଗଡ ।

ଆରବଣ୍ଡିଆର ଦେୟ ଫାଇଦା ସୁନିଶ୍ଚିତ କରାଯାଇ ପାରିଲା ନାହିଁ । ଜମି ଅଧିଗ୍ରହଣ ଅଧିକାରୀମାନେ ମଧ୍ୟ ଜମି ବିକ୍ରି ପ୍ରଭାବିତ ଲୋକଙ୍କ ସଂଖ୍ୟା ଓ ତାଙ୍କୁ ପ୍ରଦତ୍ତ ଆରବଣ୍ଡିଆର ଫାଇଦାର କୌଣସି ସୂଚନା ଉପଲବ୍ଧ କରାଇ ପାରିଲେ ନାହିଁ ।

ସରକାର ଦର୍ଶାଇଲେ (ଅକ୍ଟୋବର 2014) ଯେ, ଶିକ୍ଷାଗୁଡ଼ିକ ଦ୍ଵିପକ୍ଷୀୟ ମୁଲତାଲ ଆଧାରରେ ଇଚ୍ଛୁକ ବିକ୍ରେତା ଓ ଶିକ୍ଷାମାନଙ୍କ ମଧ୍ୟରେ ପ୍ରତ୍ୟକ୍ଷ କ୍ରୟ ହେଉଥିଲା ଓ ଏହି ବିଷୟଗୁଡ଼ିକ ଓଡ଼ିଶା ରିଫର୍ମ ଆକ୍ଟ (ଓଏଲଆର) ସେକ୍ସନ୍ 73(c) ଅଧୀନରେ ସମୀକ୍ଷା କରାଯାଇଥିଲା । ସରକାର ପୁନଶ୍ଚ ବ୍ୟକ୍ତ କରିଥିଲେ ଯେ ଯେବେବି ଶିକ୍ଷାମାନଙ୍କ ଦ୍ଵାରା 73(c) ଅଧୀନରେ କ୍ରୟ କରାଯାଇଅଛି, ଓଆରଆରପି 2006 ବ୍ୟବସ୍ଥାକୁ କାର୍ଯ୍ୟାନୁିତ କରିବା ପାଇଁ ମଧ୍ୟ ନିର୍ଦ୍ଦେଶ ଦିଆଯାଇଥିଲା । ସତ୍ୟତା ଏହା ରହିଲା ଯେ ଏସବୁକ୍ଷେତ୍ର କରାଯାଇ ନଥିଲା, ଯଦିଓ ଏହା ଓଆରଆରପି 2006 ଅଧୀନରେ ଆବଶ୍ୟକ ଥିଲା ।

2.1.10.4 ଅପର୍ଯ୍ୟାପ୍ତ ଓ ଅନୁଚିତ୍ ସର୍ବେକ୍ଷଣ

ପିଡିଏଫ୍/ ପିଏଏଫ୍ ମାନଙ୍କୁ ଚିହ୍ନଟ କରିବା ଓ କୋଣସି ପିଏଏଫ୍/ ପିଡିଏଫ୍ ବାକି ନ ରହିବା କିମ୍ବା କୌଣସି ସମାଲୋଚ୍ୟ ବର୍ଗ ଉପେକ୍ଷିତ ନ ହେବା ସୁନିଶ୍ଚିତ କରିବା ହେଉଛି ଏସବୁକ୍ଷେତ୍ର ପ୍ରଧାନ ଉଦ୍ଦେଶ୍ୟ ।

- ସମୀକ୍ଷାରେ ଦେଖାଗଲା ଯେ ଗୋଟିଏ ଶିକ୍ଷ⁸ କ୍ଷେତ୍ରରେ 4 (1) ଅଧିସୂଚନା ଜାରି ହେବା ପୂର୍ବରୁ ତହସିଲଦାର, କୁଜଙ୍ଗ ଏକ ସର୍ବେକ୍ଷଣ କରିଥିଲେ (ଜୁନ୍ 1997) ଓ 72 ଟି ପରିବାରକୁ ପ୍ରକଟ୍ ପାଇଁ ବିସ୍ତାପିତ କରିବାକୁ ଚିହ୍ନଟ କରିଥିଲେ । ଭାରି ଶିକ୍ଷାମାନଙ୍କ ପାଇଁ 1998ର ଆରବଣ୍ଡିଆର ପଲିସିର ପ୍ରବର୍ତ୍ତନ ପରେ ଦ୍ଵିତୀୟ ଅଭିଧାନ ଉପଦେଷ୍ଟା କମିଟି (ଆରଏସି⁹) ବୈଠକର ନିଷ୍ପତ୍ତି (ଫେବୃୟାରୀ 1999) ଅନୁସାରେ ଏକ ମିଳିତ ଦଳ ସାମି ସର୍ବେକ୍ଷଣ ମାଧ୍ୟମରେ 17 ଟି ଗାଁରେ 124 ଟି ପିଡିଏଫ୍ ପରିବାର ଚିହ୍ନଟ କରିଥିଲେ । ଷଷ୍ଠ ଆରଏସି ବୈଠକ (ଜୁଲାଇ 2002)ରେ ଜିଲ୍ଲାପାଳ ଜଗତସିଂହପୁର ସୁଚାଇଲେ ଯେ 19 ଟି ଅତିରିକ୍ତ ପରିବାର ପ୍ରକୃତରେ ସ୍ଥାନଚ୍ୟୁତ ହୋଇଥିଲେ ଏବଂ ପୂର୍ବ ପରିଗଣନା ସମୟରେ ସେମାନେ ଛାଡି ଦିଆ ଯାଇଥିଲା । ଶେଷରେ 143 (124+19) ଟି ପରିବାର ସ୍ଥାନଚ୍ୟୁତ ଭାବେ ଚିହ୍ନଟ ହେଲେ । ଏହା ସ୍ଥାନଚ୍ୟୁତ ଓ ପ୍ରଭାବିତ ପରିବାରମାନଙ୍କ ପ୍ରତି ସ୍ଵଳ୍ପ ସର୍ବେକ୍ଷଣ ଗୁଣବତ୍ତା ସର୍ବେକ୍ଷଣର ଅଭାବ ଦର୍ଶାଇଥିଲା ।

ବିଭାଗ ଦର୍ଶାଇଲେ (ସେପ୍ଟେମ୍ବର 2014) ଯେ, 19 ଟି ପିଡିଏଫ୍ ପରିବାରଙ୍କର ଅତିରିକ୍ତ ତାଲିକା ଷଷ୍ଠ ଆରଏସି ସଭାରେ ଅନୁମୋଦନ ହୋଇଥିଲା । ସତ୍ୟ ଏହା ଯେ ପିଡିଏଫ୍ ସଂଖ୍ୟା ବାରମ୍ବାର ବଦଳୁଥିଲା ।

- ସମୀକ୍ଷା ଅବଲୋକନ କଲା ଯେ ଅନ୍ୟ ଏକ ଶିକ୍ଷ¹⁰ କ୍ଷେତ୍ରରେ, ଏସବୁକ୍ଷେତ୍ର ଜୁନ୍ 2006 ରେ ସମ୍ପାଦନ କରି 405 ପିଡିଏଫ୍କୁ ଚିହ୍ନଟ କରାଯାଇଥିଲା ଯାହା ବିରୁଦ୍ଧରେ 309 ପିଡିଏଫ୍ଙ୍କର ଏକ ତାଲିକା ତୃତୀୟ ଆରପିଡିଏସି ବୈଠକ (ଜୁନ୍ 2008) ରେ ଅନୁମୋଦନ କରାଯାଇଥିଲା । ଏହି ବୈଠକରେ ଆରପିଡିଏସି ସ୍ଵାମୀ ପରିତ୍ୟକ୍ତମାନଙ୍କୁ ଏବଂ ସାବାଳକ ପୁତ୍ରମାନଙ୍କୁ ଯେଉଁମାନଙ୍କୁ ପୂର୍ବ ଅନୁମୋଦିତ ତାଲିକାରେ ଛାଡି ଦିଆଯାଇଥିଲା ସେମାନଙ୍କୁ ତାଲିକା ଅନ୍ତର୍ଭୁକ୍ତ କରି ନୂଆ ତାଲିକା ବିତାର ପାଇଁ ପ୍ରସ୍ତୁତ କରିବାକୁ ଜିଲ୍ଲାପାଳ, ଭଦ୍ରକଙ୍କୁ ଅନୁଦେଶ ଦେଲେ । ଚତୁର୍ଥ ଆରପିଡିଏସି ବୈଠକ

⁸ ଇଣ୍ଡିଆନ୍ ଅଏଲ କର୍ପୋରେସନ ଲିଃ (ଆଇଓସିଏଲ), ପାରାଦୀପ ।

⁹ ଆରପିଡିଏସି ପୂର୍ବରୁ ଆରଏସି ଏବଂ ପିଡିଏସି ନାମରେ ନାମିତ ଥିଲା ।

¹⁰ ଧାମରା ପୋର୍ଟ କମ୍ପାନୀ ଲିମିଟେଡ୍ (ଡିପିସିଏଲ) ।

(ସେପ୍ଟେମ୍ବର 2012)ରେ ପୁଣି ଯେହେତୁ ବହୁ ସଂଖ୍ୟାରେ ଆବେଦନ ଗ୍ରହଣ କରାଯାଇଥିଲା, ଉପକ୍ରମିକାଳକୁ ଘଟଣାର ତଦନ୍ତ ଭାର ଦେବା ପାଇଁ ସ୍ଥିର କରାଗଲା । ସେମାନେ 22ଜଣ ଲୋକଙ୍କର ନାମ ତାଲିକା ଭୁକ୍ତ କରିବା ପାଇଁ ସୁପାରିଶ କଲେ । କିନ୍ତୁ ଉକ୍ତ ତାଲିକା ଓଆରଆରପି 2006 ଅନୁଯାଜନ ହିସାବରେ ଠିକ୍ ନଥିଲା । ଏଲଏଓ ଏବଂ ଉପକ୍ରମିକାଳ ପୁନଃ ତଦନ୍ତ ପାଇଁ ଅନୁଦେଶ ଦେଲେ । ଏହି ପ୍ରକ୍ରିୟାରେ, 111 ଟି ପରିବାର ଯେଉଁମାନେ ଏସଇଏସ ତାଲିକାରେ ଆଗରୁ ଅନ୍ତର୍ଭୁକ୍ତ ଥିଲେ ଏଥିରେ ବାଦ୍ ପଡ଼ିଲେ ଏବଂ ଆରଏଣ୍ଡଆର ର କୌଣସି ଫାଇଦା ପାଇଲେ ନାହିଁ । ଯଦିଓ ସରକାର ସର୍ବେକ୍ଷଣ ସଂପ୍ଳା ରୟନ କରିଥିଲେ, ଏହା ସେମାନଙ୍କର ଦକ୍ଷତା ନିର୍ଦ୍ଧାରଣ ପାଇଁ ସକ୍ଷମ ହୋଇନଥିଲା ଯେଉଁଥିପାଇଁ ସର୍ବେକ୍ଷଣ ରିପୋର୍ଟରେ ଅନିୟମିତତା ହୋଇଥିବା ଅବଲୋକନ କରାଗଲା ।

ବିଭାଗ ଦର୍ଶାଇଲେ (ଅକ୍ଟୋବର 2014) ଯେ ଏସଇଏସ ରିପୋର୍ଟ 2008 ମସିହାରେ ଚୂଡ଼ାନ୍ତ ହୋଇଥିଲା ଯାହାକୁ ଆଧାର କରି, ସ୍ଥାନଚ୍ୟୁତ ପରିବାରମାନଙ୍କର ବାସ୍ତବିକ ତାଲିକା ପ୍ରସ୍ତୁତ ହୋଇଥିଲା ଏବଂ ଆରପିଡିଏସି ରେ ସ୍ୱୀକୃତ ହୋଇଥିଲା । କିନ୍ତୁ ସେପ୍ଟେମ୍ବର 2012 ରେ ଅକ୍ତିମ ଏବଂ ଚତୁର୍ଥ ଆରପିଡିଏସି ବୈଠକରେ ପୁନଃ ତଦନ୍ତ ନିର୍ଦ୍ଦେଶ ଦିଆଯାଇଥିଲା । ତଥାପି ପ୍ରସ୍ତୁତ ତାଲିକା ଠିକ୍ ନଥିଲା ।

2.1.10.5 ଏସଇଏସର ଶୁଣାଣି ସଞ୍ଚାଳନ ନ କରିବା

ଗାଇଡଲାଇନ୍ ଅନୁଯାୟୀ, ଏସଇଏସ ରିପୋର୍ଟର ବ୍ୟାପକ ପ୍ରଚାର ପରେ, ପ୍ରଭାବିତ ଲୋକମାନଙ୍କର ଆପତ୍ତି ଉପରେ ଶୁଣାଣି ହେବା ଦରକାର ଏବଂ ସର୍ବେକ୍ଷଣ ସଂପ୍ଳା ପରିକଳ୍ପନା କର୍ତ୍ତୃପକ୍ଷ ଏବଂ ସରକାରଙ୍କ ତରଫରୁ ଆରଆରଓ ଏକାଠି ହୋଇ ଲୋକମାନଙ୍କ ଦାବିର ଯାଞ୍ଚ କରିବେ ।

ସମୀକ୍ଷା ଅବଲୋକନ କଲା ଯେ 32 ଟି ନମୁନା ଶିକ୍ଷ ମଧ୍ୟରୁ ସାତଟି¹¹ରେ ଜିଲ୍ଲାପାଳ ଏସଇଏସ ରିପୋର୍ଟର ବ୍ୟାପକ ପ୍ରଚାର କରି ନଥିଲେ । ଏହିପରି ଦୁଇଟି ମାମଲା ନିମ୍ନଲେ ଆଲୋଚନା କରାଗଲା ।

- ଗୋଟିଏ¹² ଶିକ୍ଷ ମାମଲାରେ ସର୍ବେକ୍ଷଣ ସଂପ୍ଳା 315 ଟି ପ୍ରଭାବିତ ପରିବାର ଚିହ୍ନଟ କରି ଏସଇଏସ ରିପୋର୍ଟ ଜିଲ୍ଲାପାଳଙ୍କୁ ଉପସ୍ଥାପିତ କରିଥିଲେ(ଜୁଲାଇ 2008) ଯାହାକି ବ୍ୟାପକ ଭାବରେ ପ୍ରଚାର କରାଯାଇ ନଥିଲା । ତେଣୁ ଲୋକମାନେ ଆପତ୍ତି କରିବାର ସୁଯୋଗ ପାଇ ନଥିଲେ । ସ୍ୱତନ୍ତ୍ର ଏଲଏଓଙ୍କ ପତ୍ର ବିନିମୟରୁ (ମାର୍ଚ୍ଚ 2012) ସମୀକ୍ଷା ଅବଲୋକନ କଲା ଯେ, 14 ଟି ଯଥାର୍ଥ ପରିବାରକୁ ଏସଇଏସ ରିପୋର୍ଟରେ ତାଲିକାଭୁକ୍ତ କରାଯାଇ ନଥିଲା । ରିପୋର୍ଟଟି ଏପର୍ଯ୍ୟନ୍ତ (ଅକ୍ଟୋବର 2014) ଅନୁମୋଦିତ ହୋଇ ନଥିଲା ଏବଂ ପ୍ରଭାବିତ ପରିବାରମାନଙ୍କୁ ଆରଏଣ୍ଡଆର ଫାଇଦା ମିଳି ପାରି ନଥିଲା ।

ବିଭାଗ ଦର୍ଶାଇଲେ (ଅକ୍ଟୋବର 2014) ଯେ ଏସଇଏସ ରିପୋର୍ଟ ଆରପିଡିଏସି ଦ୍ୱାରା ସେପ୍ଟେମ୍ବର 2009 ରେ ଅନୁମୋଦନ ହୋଇଥିଲା ଏବଂ ଇଫକୋକୁ ବ୍ୟାପକ ପ୍ରଚାର ଏବଂ ଆପତ୍ତି ଆହ୍ୱାନ ପାଇଁ ଉପଦେଶ ଦିଆଯାଇଥିଲା ।

¹¹ ବିଏସଏଲ, ବିଆରଜି, ଏମଜିଏମ୍ ଏବଂ ରୁଙ୍ଗା, ଭେକାନାଳ; ବିପିଏସଏଲ, ସମଲପୁର; ଏମପିସିଏଲ, ଅନୁଗୁଳ; ଇଫକୋ, ଜଗତସିଂହପୁର
¹² ଇଣ୍ଡିଆନ୍ ଫାର୍ମର୍ସ ଫର୍ଟିଲାଇଜର କୋ-ଅପରେଟିଭ୍ ଲିମିଟେଡ୍ (ଇଫକୋ)

- ଆଉ ଏକ ଶିକ୍ଷା¹³ ମାମଲାରେ 109 ଟି ଆପତ୍ତି ଗ୍ରହଣ କରାଯାଇଥିଲା (ତୃତୀୟ ଆରବସି, ମେ 2005 ଅନୁସାରେ) ଏବଂ (ପ୍ରକଳ୍ପ ଅଧିକାରୀ ଓ ଜିଲ୍ଲାପାଳଙ୍କ ପ୍ରାଧିକୃତ ଅଧିକାରୀ ଆପତ୍ତିର ଯାଞ୍ଚ କରିନଥିଲେ କିମ୍ବା ମିଳିତ ଶୁଣାଣି କରି ନଥିଲେ । ଶୁଣାଣି କାହିଁକି ହୋଇ ନଥିଲା, ତାହାର କୌଣସି ଲିଖିତ କାରଣ ଦର୍ଶାଯାଇ ନଥିଲା । ପୁଣି 88 ଟି ଦରଖାସ୍ତର ଖାରଜର କାରଣ ମଧ୍ୟ ଜିଲ୍ଲାପାଳଙ୍କ ପାଖରେ ଲଭ୍ୟ ନଥିଲା ।

ବିଭାଗ ଦର୍ଶାଇଲେ (ସେପ୍ଟେମ୍ବର 2014) ଯେ, ସରକାରଙ୍କ ଗାଇଡଲାଇନ୍ ଅନୁଯାୟୀ ଜିଲ୍ଲା ପ୍ରଶାସନଙ୍କ ଦ୍ୱାରା ଆପତ୍ତିର ଶୁଣାଣି ହେଉଥିଲା । ଆରବସିଆର ସଂପୃକ୍ତ କାର୍ଯ୍ୟକର୍ତ୍ତାମାନଙ୍କୁ ପୁଣି ଏସକଏସ ରିପୋର୍ଟର ପ୍ରକାଶ ପାଇଁ ପୁନଶ୍ଚ କୁହାଯିବ ।

2.1.10.6 ଅଭିଜ୍ଞ ବ୍ୟକ୍ତିବିଶେଷଙ୍କ ଦ୍ୱାରା ଏସକଏସ ରିପୋର୍ଟ ପରୀକ୍ଷା ନ ହେବା

ଏସକଏସ ଗାଇଡଲାଇନର ପାରା IV ଅନୁସାରେ, (i) ସାମାଜିକ ବିଜ୍ଞାନ ଏବଂ ଅଭିଯାନ ପ୍ରବୀଣ ଦୁଇଜଣ ଅଣକର୍ମଚାରୀ, (ii) ଅନୁସୂଚୀତ ଜାତି ଓ ଜନଜାତି ଉନ୍ନୟନ ବିଭାଗର ସଚିବ କିମ୍ବା ତାଙ୍କର ପ୍ରତିନିଧି ଏବଂ (iii) ସରକାରୀ/ଆରପିଡିଏସିଙ୍କ ଦ୍ୱାରା ମନୋନୀତ ଜମି ଲୋଡିବା ସଂସ୍କାର ପ୍ରତିନିଧିଙ୍କୁ ନେଇ ସରକାର/ଆରପିଡିଏସ ଦ୍ୱାରା ଗଠିତ ଏବଂ ସ୍ୱାଧୀନ ବହୁବିଦ୍ୟା ଅଭିଜ୍ଞ ଦଳ ଏସକଏସ ରିପୋର୍ଟ କରିବେ ଏବଂ ତଥ୍ୟ/ରିପୋର୍ଟର ସଠିକତା ନିଶ୍ଚିତ କରିବେ ଓ ଆରବସିଆର ଫାଇଦା ସଂପର୍କିତ ସୁପାରିଶ ଯାଞ୍ଚ କରିବେ । କୌଣସି ଶିକ୍ଷା ପାଇଁ ସେହିପରି କିଛି ଦଳ ସରକାର/ ଆରପିଡିଏସି ଦ୍ୱାରା ଗଠନ କରାଯାଇ ନଥିବା ସମୀକ୍ଷା ଅବଲୋକନ କରିଥିଲା ।

ବିଭାଗ ସମୀକ୍ଷାର ସିଦ୍ଧାନ୍ତକୁ ସ୍ୱୀକାର କରି ଦର୍ଶାଇଲେ (ଅକ୍ଟୋବର 2014) ଯେ, ଏସକଏସ ରିପୋର୍ଟକୁ ଯାଞ୍ଚ କରାଯାଇଥିଲା ଏବଂ ଆରପିଡିଏସି ଯାହାକି ଜନସାଧାରଣଙ୍କ ପ୍ରତିନିଧିଙ୍କୁ ନେଇ ଗଠିତ ଏକ ଉଚ୍ଚ ସ୍ତରୀୟ ସଂସ୍ଥା ଦ୍ୱାରା ଅନୁମୋଦିତ ହୋଇଥିଲା ।

2.1.11 ଅଭିଯାନ ଏବଂ ଉପାଦାନ ଅଞ୍ଚଳ ଉନ୍ନୟନ ଉପଦେଷ୍ଟା କମିଟି (ଆରପିଡିଏସି)ର କାର୍ଯ୍ୟକାରୀତା

ଓଆଇଆରପି 2006 (ପାରା 16) ଅନୁସାରେ ସ୍ଥାନଚ୍ୟୁତ ଲୋକମାନଙ୍କୁ ଓ ସେମାନଙ୍କର ନିର୍ବାଚିତ ପ୍ରତିନିଧିମାନଙ୍କୁ ଆରବସିଆର ଫାଇଦାର ପର୍ଯ୍ୟାଲୋଚନା ଏବଂ କାର୍ଯ୍ୟାନୁୟନ, ଉପାଦାନ ଅଞ୍ଚଳ ଉନ୍ନୟନର ଦେଖାରେଖା ଓ ପର୍ଯ୍ୟାଲୋଚନା କରିବାରେ ଭାଗ ନେବା ପାଇଁ ଉତ୍ସାହିତ କରିବା ନେଇ ସରକାର ପ୍ରତିଜିଲ୍ଲାରେ ପ୍ରତି ଶିକ୍ଷା ପାଇଁ ବା ଏକ ସମୂହ ପ୍ରକଳ୍ପ ପାଇଁ ଆରପିଡିଏସି ଗଠନ କରନ୍ତି । ସରକାରଙ୍କ ଆଦେଶ (ଜୁଲାଇ 2006) ଅନୁଯାୟୀ ଏହି ସବୁ କମିଟି ରାଜସ୍ୱ ବିଭାଗୀୟ କମିଶନର (ଆରପିଡିଏସି)ଙ୍କ ସଭାପତିତ୍ୱରେ ଗଠନ ହେବା ଉଚିତ୍ । ଜିଲ୍ଲାପାଳ ଏହାର ସଦସ୍ୟ ଆବାହକ ରହିବେ ଏବଂ ଅନ୍ୟ ସଦସ୍ୟମାନେ¹⁴ ଯେଉଁମାନେ ରାଜ୍ୟର ଅନୁମୋଦିତ ନୀତିକୁ ଠିକ୍ ଭାବେ ତୁଲାାଇବାରେ ଦାୟିତ୍ୱ ନିଅନ୍ତି ଏବଂ ସେହି ନିଷ୍ପତ୍ତି ସବୁ ରୂପାନ୍ତ ଏବଂ ସମସ୍ତଙ୍କ ପାଇଁ ଲାଗୁ ଅଟେ, ସେମାନେ ଏହି କମିଟିର ସଦସ୍ୟ ରହିବେ ।

¹³ ଭୂସ୍ତର ଶ୍ରୀଲୁ ଲିମିଟେଡ୍ (ବିଏସଏଲ), ଡେଙ୍କାନାଳ

¹⁴ ସଂପୃକ୍ତ ଜିଲ୍ଲାର ସମସ୍ତ ସାଂସଦ, ଜିଲ୍ଲା ପରିଷଦ ଅଧ୍ୟକ୍ଷ, ପ୍ରଭାବିତ ପଞ୍ଚାୟତ ସମିତିଗୁଡ଼ିକର ସଭାଧ୍ୟକ୍ଷ, ଦୁଇଟି ସ୍ଥାନୀୟ ସ୍ୱୟଂସହାୟକ ଗୋଷ୍ଠୀର ପ୍ରତିନିଧି, ବିସ୍ତାପିତ ଓ ପ୍ରଭାବିତ ଲୋକମାନଙ୍କ ମଧ୍ୟରୁ ସଭାଧ୍ୟକ୍ଷଙ୍କ ଦ୍ୱାରା ମନୋନୀତ ଦୁଇଟି ସଦସ୍ୟ ଜିଲ୍ଲା ଗ୍ରାମ୍ୟ ଉନ୍ନୟନ ସଂସ୍ଥାର ପ୍ରକଳ୍ପ ନିର୍ଦ୍ଦେଶକ, ସଂପୃକ୍ତ ଉପଜିଲ୍ଲାପାଳ, ଜମି ଅଧିଗ୍ରହଣ ଅଧିକାରୀ/ ସ୍ୱତନ୍ତ୍ର ଜମି ଅଧିଗ୍ରହଣ ଅଧିକାରୀ, ସଂପୃକ୍ତ ପ୍ରକଳ୍ପର ପ୍ରତିନିଧି ଯିଏକି ପ୍ରକଳ୍ପ ପାଇଁ ନିଷ୍ପତ୍ତି ନେଇପାରୁଥିବେ

ପଲିସି ଅନୁସାରେ ଏସକଏସ ରିପୋର୍ଟରେ ଚିହ୍ନଟ ସ୍ଥାନଚ୍ୟୁତ ପରିବାରମାନଙ୍କର ତାଲିକା ଆରପିଡିଏସିକ ନିକଟରେ ଉପସ୍ଥାପନା କରାଯିବ ଏବଂ ଅନୁମୋଦନ ହେବା ଆବଶ୍ୟକ । ଜିଲ୍ଲାପାଳ ଅନୁମୋଦିତ ତାଲିକା ଏବଂ ସ୍ଥାନଚ୍ୟୁତ ପରିବାରଙ୍କ ଲକ୍ଷକୁ ଆଧାର କରି ଆରଏଣ୍ଡଆର ଯୋଜନା ତିଆରି କରିବେ । ଆରପିଡିଏସିକ ଅନୁମୋଦନ ପାଇଁ ଉପସ୍ଥାପନା କରିବେ । ତଦନୁସାରେ ପରିଯୋଜନା କର୍ତ୍ତୃପକ୍ଷମାନେ ସ୍ଥାନଚ୍ୟୁତ ପରିବାରମାନଙ୍କୁ ଥିକାଧାର ସହାୟତା ଯୋଗାଇ ଦେବେ ।

ରିପୋର୍ଟ ବିଷୟରେ ସଭାରେ ଆଲୋଚନା ନ ହେବା, ଆରଏଣ୍ଡଆର ଯୋଜନା ଅନୁମୋଦନ ପାଇଁ ଉପସ୍ଥାପିତ ନହେବା, ପରିଯୋଜନା ଅଧିକାରୀମାନେ ନିଆଯାଇଥିବା ନିଷ୍ପତ୍ତି କାର୍ଯ୍ୟକାରୀ ନକରିବା, ଆରଏଣ୍ଡଆର ମାମଲାର ଆଲୋଚନା ପାଇଁ ପର୍ଯ୍ୟାପ୍ତ ସଂଖ୍ୟାରେ ସଭା ଡକା ନ ଯିବା ଇତ୍ୟାଦି ଯୋଗୁଁ ଆରପିଡିଏସି କାର୍ଯ୍ୟାଳୟରେ ବ୍ୟତିକ୍ରମ ଥିବା ସମୀକ୍ଷା ଅବଲୋକନ କଲା, ଯାହା କି ନିମ୍ନରେ ବର୍ଣ୍ଣନା କରାଗଲା ।

2.1.11.1 ଏସକଏସ ରିପୋର୍ଟ ଆରପିଡିଏସିକ ଦ୍ୱାରା ଅନୁମୋଦନ ନ ହେବା

ଓଆରଆରପି 2006 ପାରା 4(b) ଏବଂ ଏସକଏସଗାଇଡଲାଇନ୍ସ ପାରା IV (ଭାଗ 1) ନିର୍ଦ୍ଧାରଣ କରେ ଯେ ଅତିମ ଏସକଏସ ରିପୋର୍ଟ ଆରପିଡିଏସି କ୍ଷେତ୍ରରେ ଅନୁମୋଦନ ପାଇଁ ଉପସ୍ଥାପନା ହେବା ଉଚିତ୍ ।

ଆରପିଡିଏ ସଭାର କାର୍ଯ୍ୟ ବିବରଣୀର ଯାଞ୍ଚ ପରେ ଏହା ପ୍ରକଟ ହେଲା ଯେ 32 ଟି ପ୍ରକଳ୍ପ ମଧ୍ୟରୁ 16 ଟିରେ, ଏସକଏସ ରିପୋର୍ଟ ଆଲୋଚନା ଓ ଅନୁମୋଦିତ ହୋଇଥିଲା । ଅନ୍ୟ 15 ଟି ପରିଯୋଜନାରେ, ରିପୋର୍ଟଗୁଡ଼ିକ ଆଲୋଚନା ହୋଇନଥିଲା ଏବଂ ଗୋଟିଏ ମାମଲାରେ ଏସକଏସ କାର୍ଯ୍ୟ ସଞ୍ଚାଳନ ହୋଇ ନଥିଲା । ଆରପିଡିଏସି ଏସକଏସ ରିପୋର୍ଟ ଅନୁମୋଦନ ନିମନ୍ତେ ଉପସ୍ଥାପନ କରିବା ପାଇଁ ଆଗ୍ରହ ପ୍ରକାଶ କରି ନଥିଲେ ଯେଉଁଥିପାଇଁ ଆରଏଣ୍ଡଆର ଯୋଜନା ପ୍ରଭାବିତ ପରିବାରମାନଙ୍କ ପାଇଁ ପ୍ରସ୍ତୁତ ହୋଇପାରି ନଥିଲା ।

2.1.11.2 ଆରଏଣ୍ଡଆର ଯୋଜନା ପ୍ରସ୍ତୁତ ନହେବା

ଓଆରଆରପି 2006ର ପାରା (7) ଅନୁଯାୟୀ ମଞ୍ଜୁରୀ ତାଲିକା ଏବଂ ବାସଚ୍ୟୁତ ପରିବାରମାନଙ୍କ ଲକ୍ଷକୁ ଆଧାର କରି ଏବଂ ସରକାର ସଂକଳ୍ପ ଅନୁଯାୟୀ ବାସଚ୍ୟୁତ ପରିବାରମାନଙ୍କ ସହ ପରାମର୍ଶ କରି, ଜିଲ୍ଲାପାଳ ଆରଏଣ୍ଡଆର ଯୋଜନା ପ୍ରସ୍ତୁତ କରିବା ଉଚିତ୍ ସେହି ଯୋଜନା ମହିଳା, ସମାଲୋଚ୍ୟ ଦଳଙ୍କ ନିର୍ଦ୍ଦିଷ୍ଟ ଅଭାବକୁ ଦୂର କରିବା ଉଚିତ୍ ଏବଂ ଏହା ଆରପିଡିଏସି କ୍ଷେତ୍ରରେ ଅନୁମୋଦନ ପାଇଁ ରଖାଯିବା ଉଚିତ୍ ।

ସମୀକ୍ଷାରୁ ଦେଖାଗଲା ଯେ 32 ଟି ଶିଳ୍ପ ମଧ୍ୟରୁ 25 ଟିରେ, ଆରଏଣ୍ଡଆର ଯୋଜନା ସଂପୃକ୍ତ ଜିଲ୍ଲାର ଜିଲ୍ଲାପାଳଙ୍କ ଦ୍ୱାରା ପ୍ରସ୍ତୁତ କରାଯାଇ ନଥିଲା । ଆରପିଡିଏସି ମଧ୍ୟ ଏଥିପାଇଁ ଆଗ୍ରହ ପ୍ରକାଶ କରିନଥିଲେ ଯେଉଁଥିପାଇଁ ବାସଚ୍ୟୁତ ପରିବାରମାନଙ୍କ ଲକ୍ଷ ବିବେଚନା କରାଯାଇ ପାରି ନଥିଲା ।

ବିଭାଗ ଦର୍ଶାଇଲେ (ସେପ୍ଟେମ୍ବର 2014) ଯେ ସଂପୃକ୍ତ ଜିଲ୍ଲାପାଳଙ୍କ ଦ୍ୱାରା ଆରପିଡିଏସିକ ଅନୁମୋଦନରେ ଆରଏଣ୍ଡଆର ପ୍ଲାନ ପ୍ରସ୍ତୁତ ହୋଇଥିଲା । କିନ୍ତୁ 25ଟି ଶିଳ୍ପ ପ୍ରକଳ୍ପରେ ସେମିତି କିଛି ବିଷୟରେ ଆଲୋଚନାର ପ୍ରମାଣ ମିଳି ନଥିଲା ।

2.1.11.3 ଆରପିଡିଏସିର ଅପ୍ରଭାବୀ ଭୂମିକା

ଓଆରଆରପି 2006 ର ପାରା 7 (vi) ଅନୁଯାୟୀ ଆରପିଡିଏସି ଦ୍ୱାରା ସମୟାନୁଯାୟୀ ନିଆଯାଇଥିବା ନିଷ୍ପତ୍ତି ଓ ପଲିସିରେ ଥିବା ବ୍ୟବସ୍ଥାକୁ ପ୍ରକଳ୍ପ କର୍ତ୍ତୃପକ୍ଷ ପାଳନ କରିବେ । ଗାଇଡଲାଇନ୍ ଅନୁଯାୟୀ ପ୍ରକଳ୍ପ

ପ୍ରାଧିକାରୀମାନଙ୍କ ଦ୍ୱାରା ଉପାନ୍ତ ଅଞ୍ଚଳରେ କରାଯାଇଥିବା ଉନ୍ନତିମୂଳକ କାର୍ଯ୍ୟକ୍ରମ ସହିତ ଆରବଣ୍ଡିଆର କାର୍ଯ୍ୟକଳାପର ପର୍ଯ୍ୟାଲୋଚନା ଆରପିଡିଏସିଙ୍କ ଦ୍ୱାରା କରାଯିବ ।

- ଆରପିଡିଏସିର ଦ୍ୱିତୀୟ ସଭା (ସେପ୍ଟେମ୍ବର 2012)ର ନିଷ୍ପତ୍ତି ଅନୁସାରେ ବିସ୍ତାପିତ ମାନଙ୍କର ପାରିବାରିକ ଆୟ ବତାଇବା ପାଇଁ ଗୋଟିଏ ଶିକ୍ଷା ସଂସ୍ଥା ପ୍ରଭାବିତ ବ୍ୟକ୍ତିଙ୍କୁ ପ୍ରଶିକ୍ଷଣ ଦେବା ପାଇଁ ଶିକ୍ଷା ପ୍ରଶିକ୍ଷଣ କେନ୍ଦ୍ର(ଆଇଟିସି) ପ୍ରତିଷ୍ଠା କରିବା ଏବଂ ବୃଦ୍ଧାଶ୍ରମ ନିର୍ମାଣ କରିବା ବା ନିରାଶ୍ରୟ ମାନସିକରୋଗୀଙ୍କର ଆଶ୍ରୟସ୍ଥଳ ଶିକ୍ଷା ଦ୍ୱାରା କରାଯିବା ଆବଶ୍ୟକ । କିନ୍ତୁ ପ୍ରକଳ୍ପ ପ୍ରାଧିକାରୀ ସେହିପରି କୌଣସି କାର୍ଯ୍ୟ କରି ନଥିଲେ ।
- ସେହିପରି ଆରପିଡିଏସି ଏହାର ପ୍ରଥମ ସଭା(ସେପ୍ଟେମ୍ବର 2012)ରେ ନିଷ୍ପତ୍ତି ଅନୁସାରେ ଗୋଟିଏ ପ୍ରକଳ୍ପ କଣ୍ଠରେଇ ଗ୍ରାମ ପଞ୍ଚାୟତରେ ଗୋଟିଏ ଡାକ୍ତରଖାନା ପ୍ରତିଷ୍ଠା, 200 ହିତାଧିକାରୀଙ୍କୁ ବାର୍ଷିକ୍ୟ ଭତ୍ତା ବା ଅସହାୟ ଭତ୍ତା, ପ୍ରଭାବିତ ଗ୍ରାମଗୁଡ଼ିକୁ ପାଇଁ ଦ୍ୱାରା ପାନୀୟ ଜଳ ଯୋଗାଇବାର କାମ କରିବାର ଥିଲେ ମଧ୍ୟ କୌଣସି ପଦକ୍ଷେପ ନିଆଯାଇ ନଥିଲା ।
- ଗୋଟିଏ ତାପଜ ବିଦ୍ୟୁତ୍ କମ୍ପାନୀର ପ୍ରଥମ ଆରପିଡିଏସ୍ ସଭା (ସେପ୍ଟେମ୍ବର 2009) ରେ ପ୍ରଭାବିତ ଗ୍ରାମର ଲୋକମାନଙ୍କର ଜୀବିକା ନିର୍ବାହ ପାଇଁ ମହିଳାମାନଙ୍କୁ ସିଲାଇ ମେସିନ ଦେଇ ସିଲାଇ ଟ୍ରେନିଂ, ମାଛ ଚାଷ ଉପଯୋଗୀ ପୋଖରୀ, ଏସଏଚଜି ଗୁଡ଼ିକର ମହିଳା ଏବଂ ପିଏଏଫମାନଙ୍କ ପାଇଁ କ୍ଷୁଦ୍ର ଶିକ୍ଷା ଉଦ୍ୟୋଗ(ଫିନାଇଲ୍ ଉତ୍ପାଦ) ଇତ୍ୟାଦିର ବ୍ୟବସ୍ଥା ପାଇଁ ନିଷ୍ପତ୍ତି ନିଆଯାଇଥିଲା । କିନ୍ତୁ ଏପର୍ଯ୍ୟନ୍ତ (ନଭେମ୍ବର 2013) ସେହିପରି କୌଣସି ପ୍ରକଳ୍ପ କମ୍ପାନୀ ଦ୍ୱାରା କରାଯାଇ ନଥିଲା । ଅନୁଗୁଳ ଜିଲ୍ଲାପାଳ ଜଣାଇଲେ (ଡିସେମ୍ବର 2013) ଯେ ଆଡୁନିୟୋଜନ ପ୍ରକଳ୍ପ କରିବା ପାଇଁ ସେମାନଙ୍କୁ ନିର୍ଦ୍ଦେଶ ଦିଆଯିବ ।
- ଦ୍ୱିତୀୟ ଆରପିଡିଏସି ସଭା (21 ଅଗଷ୍ଟ 2009)ରାଜସ୍ୱ ଡିଭିଜନାଲ କମିଶନର (ଉତ୍ତରାଞ୍ଚଳ ଡିଭିଜନ) ସମ୍ବଲପୁର ତାଙ୍କର କମ୍ପାନୀ ପରିଦର୍ଶନ କରି କହିଥିଲେ ଯେ କମ୍ପାନୀର ଓଡ଼ିଶା ଓ ଓଡ଼ିଶା ବାହାରୁ କାର୍ଯ୍ୟରତ ଶ୍ରମିକମାନଙ୍କର ମଜୁରୀର ଭେଦଭାବ ସମ୍ବନ୍ଧରେ ଶ୍ରମିକମାନଙ୍କ ମତ ନେଇ ତାହାର ଏକ ବିସ୍ତୃତ ବିବରଣୀ ଜିଲ୍ଲାପାଳଙ୍କୁ 15 ଦିନ ମଧ୍ୟରେ ଉପସ୍ଥାପନ କରିବା ପାଇଁ ଶ୍ରମ ଅଧିକାରୀଙ୍କୁ ନିର୍ଦ୍ଦେଶ ଦେଇଥିଲେ । କିନ୍ତୁ ପରବର୍ତ୍ତୀ ସଭାରେ ଶ୍ରମିକ ଅଧିକାରୀ ରିପୋର୍ଟ ଉପସ୍ଥାପନ କରି ନଥିଲେ କିମ୍ବା ପରବର୍ତ୍ତୀ ଆରପିଡିଏସି ସଭାରେ ଉପରୋକ୍ତ ବିଷୟରେ ଆଲୋଚନା କରି ନଥିଲେ ।

ସରକାରଙ୍କ ଦ୍ୱାରା ଉପରୋକ୍ତ ଚାରୋଟି¹⁵ ଶିକ୍ଷର ଆରପିଡିଏସି ନିଷ୍ପତ୍ତିର ସମୀକ୍ଷା ନ ହେବା ଦ୍ୱାରା ତାହା ମୀମାଂସା ନ ହୋଇ ରହିଗଲା ।

2.1.11.4 ନିୟୁତ୍ତି / ଆଡୁନିୟୁତ୍ତି ମାମଲାରେ ପର୍ଯ୍ୟାପ୍ତ ମଧ୍ୟକ୍ଷେପ ନ କରିବା

ଓଆରଆରପି ପଲିସି 2006 ର ଅନୁକ୍ଳେଦ 8 (1) (a) ଅନୁଯାୟୀ ପିଡିଏଫ୍ ମାନଙ୍କର ନିୟୁତ୍ତିକୁ ସୁନିଶ୍ଚିତ କରିବା ଉଚିତ୍ ଏବଂ ମନୋନୀତ ହୋଇଥିବା ପ୍ରତ୍ୟେକ ବିସ୍ତାପିତ ପରିବାର ଅନ୍ୟ ପରିବାରର ସଦସ୍ୟମାନଙ୍କର ଦକ୍ଷତା ବୃଦ୍ଧି ସୁବିଧା ପାଇଁ ପ୍ରକଳ୍ପ ଅଧିକାରୀ ଚେଷ୍ଟା କରିବେ ।

¹⁵ ଗାଟା ପାଞ୍ଜୀର, କଟକ; କେଭିକେ ନିଳାଚଳ ପାଞ୍ଜୀର ଲିମିଟେଡ୍, କଟକ; ଜେଆଇଟିପିଏଲ, ଅନୁଗୁଳ; ଏସଏମଇଏଲ, ସମ୍ବଲପୁର

ପାଞ୍ଚଗୋଟି ଉଦ୍ୟୋଗ ଆରପିଡିଏସି ପରାମର୍ଶ ଅନୁଯାୟୀ 2085 ସଦସ୍ୟଙ୍କୁ ଔଦ୍ୟୋଗିକ ପ୍ରଶିକ୍ଷଣ ଦେବା ପାଇଁ ଲକ୍ଷ୍ୟ ଧାର୍ଯ୍ୟ କରିଥିଲେ ମଧ୍ୟ 233 ଜଣ ସଦସ୍ୟଙ୍କୁ ପ୍ରଶିକ୍ଷଣ ଦେଇଥିଲେ । ଅନ୍ୟ ପାଞ୍ଚଗୋଟି ଉଦ୍ୟୋଗ କୌଶଳିକ ଲକ୍ଷ୍ୟ ନିର୍ଦ୍ଧାରଣ କରି ନଥିଲେ । କିନ୍ତୁ ସେମାନେ 720 ଜଣ ସଦସ୍ୟଙ୍କୁ ପ୍ରାୟୋଜିତ କରିଥିଲେ ।

- ଆରପିଡିଏସି ବୈଠକର ନିଷ୍ପତ୍ତି ଅନୁସାରେ ଗୋଟିଏ¹⁶ ଉଦ୍ୟୋଗ ନାକ୍ତିଦେଉଳଠାରେ ଏକ ଔଦ୍ୟୋଗିକଙ୍କ ପ୍ରଶିକ୍ଷଣ ଅନୁଷ୍ଠାନ ସ୍ଥାପନ କରିବାର ଥିଲା । ମାତ୍ର ଏହାର କୌଶଳିକ କାମ ଆରମ୍ଭ ହୋଇ ନଥିଲା (ଜାନୁୟାରୀ 2014) ।

ବିଭାଗ ଦର୍ଶାଇଲେ (ସେପ୍ଟେମ୍ବର 2014) ଯେ ପ୍ରଭାବିତ ଲୋକମାନଙ୍କର ଦକ୍ଷତା ବୃଦ୍ଧି ପାଇଁ ସମ୍ଭବପୂର୍ବ ଜିଲ୍ଲାପାଳ ଉଚ୍ଚ ଉଦ୍ୟୋଗକୁ ଔଦ୍ୟୋଗିକ ପ୍ରଶିକ୍ଷଣ ଅନୁଷ୍ଠାନ ପ୍ରତିଷ୍ଠା ନିମନ୍ତେ ନିର୍ଦ୍ଦେଶ ଦେଇଛନ୍ତି ।

- ସେହିପରି ଅନ୍ୟ ଗୋଟିଏ ଉଦ୍ୟୋଗ¹⁷ ରେଙ୍ଗାଲି ଠାରେ ଏକ ଔଦ୍ୟୋଗିକ ପ୍ରଶିକ୍ଷଣ ଅନୁଷ୍ଠାନ ସ୍ଥାପନା କରିବାର ଥିଲା । ସେ କାର୍ଯ୍ୟ ମଧ୍ୟ ଏପର୍ଯ୍ୟନ୍ତ ହୋଇପାରି ନାହିଁ ।
- ସେହିପରି ଅନ୍ୟ ଏକ ଶିଳ୍ପ ଉଦ୍ୟୋଗ¹⁸, କ୍ଷେତ୍ରରେ 250 ଏକର ଜମି ଠାବ କରି ବିଜୁ ପଟ୍ଟନାୟକ କୃଷକ ପ୍ରଶିକ୍ଷଣ ଅନୁଷ୍ଠାନ ନିର୍ମାଣ କରିବା ପାଇଁ ନିଷ୍ପତ୍ତି ନିଆଯାଇଥିଲା । ଦ୍ଵିତୀୟ ଆରପିଡିଏସି ବୈଠକ(ସେପ୍ଟେମ୍ବର 2010) ରେ ଜମି ଠାବ କରିବାର ପ୍ରକ୍ରିୟା ନଭେମ୍ବର 2010 ସୁଦ୍ଧା ସମାପ୍ତ କରିବା ପାଇଁ ନିଷ୍ପତ୍ତି ନିଆଯାଇଥିଲା । ଯାହାରୁ ଜଣାଗଲା ଯେ ସୁଦ୍ଧା ଏହି ଅନୁଷ୍ଠାନର ସ୍ଥାପନା ହୋଇ ନଥିଲା (ଜାନୁୟାରୀ 2014) ଏବଂ ଏହି ବିଷୟରେ ପରବର୍ତ୍ତୀ କାର୍ଯ୍ୟାନୁଷ୍ଠାନ ପାଇଁ ପୁନର୍ବାର ଆରପିଡିଏସିର ବୈଠକ ପୁନର୍ବାର ଡକାଯାଇ ନଥିଲା ।

ବିଭାଗ ଦର୍ଶାଇଲେ(ଅକ୍ଟୋବର 2014) ଯେ ଏହି ଅନୁଷ୍ଠାନର ସ୍ଥାପନା ବିଷୟରେ ଆରଡିସି(ସିଡି) କଟକ ଖୁବ୍ ଶୀଘ୍ର ଆରପିଡିଏସିର ବୈଠକ ଡାକିବେ ।

2.1.12 ପୁନର୍ବସତି ଏବଂ ଅଇଥାନର ସୁବିଧା

ଜମି ଅଧିଗ୍ରହଣ ଅଧିନିୟମ 1894 ଅଧିନରେ ବେସରକାରୀ ଜମି ଅଧିକୃତ କ୍ଷେତ୍ରରେ କ୍ଷତି ପୂରଣ ସଂପୃକ୍ତ ଜିଲ୍ଲାପାଳଙ୍କ ଆଦେଶନାମା ଅନୁସାରେ ହୋଇଥାଏ । ଅତିଗତରେ ଦେଖାଗଲା ଯେ 13 ଟି ଜିଲ୍ଲାରେ 32 ଟି ଶିଳ୍ପ ଉଦ୍ୟୋଗ କ୍ଷେତ୍ରରେ ଜିଲ୍ଲାପାଳଙ୍କ ବେସରକାରୀ ଜମି ଅଧିଗ୍ରହଣ ବିରୁଦ୍ଧରେ କ୍ଷତିପୂରଣ ବନ୍ଧନ ଆଦେଶ ଜାରି ହେବାର 1 ବର୍ଷରୁ 17 ବର୍ଷ ସମୟ ଅତିବାହିତ ହୋଇସାରିଥିଲେ ମଧ୍ୟ ଜିଲ୍ଲାପାଳମାନଙ୍କ ପାଖରେ ମାର୍ଚ୍ଚ 2013 ସୁଦ୍ଧା ଅଧିକୃତ ଜମିର କ୍ଷତିପୂରଣ ବାବଦ ରାଶି 187.09 କୋଟି ଟଙ୍କା ଆବଣ୍ଡିତ ନ ହୋଇ ପଡିରହିଥିଲା ଯାହାର ସବିଶେଷ ବିବରଣୀ **ପରିଶିଷ୍ଟ 2.2** ରେ ଦିଆଗଲା ।

ଜମି ଅଧିଗ୍ରହଣର କ୍ଷତିପୂରଣ ସହିତ ନିୟୁତ୍ତି ପାଇଁ ନିୟୁତ୍ତି ବଦଳରେ ଟଙ୍କା ପାଇବା ପାଇଁ ଏବଂ ଅନ୍ୟାନ୍ୟ ପୁନର୍ବସତି ଓ ଅଇଥାନ ସହାୟତା ପିଡିଏଫ୍‌ମାନେ ପାଇବା ପାଇଁ ହକଦାର ଅଟନ୍ତି । ଏହାର ବିବରଣୀ ନିମ୍ନ ସାରଣୀରେ ବର୍ଣ୍ଣନା କରାଗଲା ।

¹⁶ ଶ୍ୟାମ ମେଟାଲିକ୍ ସମ୍ଭବପୂର୍ବ
¹⁷ ଭୃଷଣ ପାଞ୍ଚାଳ ଏବଂ ଷ୍ଟାଲ୍ (ବିପିଏସଏଲ)
¹⁸ ଇଫକୋ, ପାରାଦୀପ

ସାରଣୀ 2.1: ପୁନର୍ବସତି ଏବଂ ଅଲଥାନ ସୁବିଧାର ବିବରଣୀ

ପୁନର୍ବସତି ଓ ଅଲଥାନ ସହାୟତା	ସହାୟତା ରାଶି
ଘରବାଡ଼ି ଜମି / ସ୍ୱୟଂ ପୁନଃସ୍ଥାପନା ସହାୟତା ବ୍ୟବସ୍ଥା	ଗୋଟିଏ ଏକର ଜମିର ଏକ ଦଶମାଂଶ/ 50000 ଟଙ୍କାର ସ୍ୱୟଂ ପୁନଃସ୍ଥାପନା ସହାୟତା ରାଶି
ଗୃହ ନିର୍ମାଣ ସହାୟତା	1.50 ଲକ୍ଷ ଟଙ୍କା
ରକ୍ଷଣାବେକ୍ଷଣ ଭତ୍ତା	ମାସିକ 2000 ଟଙ୍କା
ଅସ୍ତ୍ରାୟୀ ଚାଳିଆ/ ଘର ସହାୟତା	10000 ଟଙ୍କା
ପରିବହନ ଭତ୍ତା	2000 ବା ମାଗଣା ପରିବହନ

(ଉତ୍ସ: ଓଆରଆରପି 2006)

ନଥିପତ୍ର ଯାଞ୍ଚରୁ ଜଣାଗଲା ଯେ ପିଡିଏଫମାନଙ୍କୁ ପୁନର୍ବସତି ଓ ଅଲଥାନ ସହାୟତାରେ ଯୋଗାଇ ଦେବା ପରି ସୁବିଧା ଗୁଡ଼ିକ ଯଥା ବହୁବାର ବିସ୍ତାପିତଙ୍କ ପାଇଁ କ୍ଷତିପୂରଣ, ନିଯୁକ୍ତି କିମ୍ବା ନିଯୁକ୍ତି ବଦଳରେ ଟଙ୍କା ପ୍ରଭୃତି ଯୋଗାଇ ଦିଆଯାଇ ନଥିଲା ଯାହା କି ନିମ୍ନରେ ଆଲୋଚନା କରାଗଲା ।

2.1.12.1 ବହୁବାର ବିସ୍ତାପିତଙ୍କ ପାଇଁ କ୍ଷତିପୂରଣ ଅର୍ଥ ପ୍ରଦାନ

ଓଆରଆରପି 2006 ର ଉଦ୍ଦେଶ୍ୟ ମୁତାବକ ଅପରିହାର୍ଯ୍ୟ ସ୍ଥଳେ ବିସ୍ତାପନ ନ୍ୟୁନତମ ହେବା ଉଚିତ୍ ଏବଂ ଓଆରଆରପି 2006 ର ଅନୁକ୍ଷେପ 7(iv) ଅନୁସାରେ ବହୁବାର ବିସ୍ତାପନ ଯେଉଁଠାରେ ହୋଇଥିବ ସେଠାରେ ପ୍ରତ୍ୟେକ ବିସ୍ତାପିତ ପରିବାରକୁ ସ୍ୱାଭାବିକ କ୍ଷତି ପୂରଣ ରାଶି ସହିତ ସ୍ୱାଭାବିକ କ୍ଷତିପୂରଣ ରାଶିର 50 ପ୍ରତିଶତ ଅତିରିକ୍ତ ରାଶି ସାନ୍ତୁଗ୍ରହ ଭାବରେ ଦିଆଯିବ ।

- ସମୀକ୍ଷା ଅବଲୋକନ କଲା ଯେ ପୂର୍ବରୁ ହାରାକୁଦ ତ୍ୟାମ୍ ପାଇଁ ବିସ୍ତାପିତ ହୋଇ ସମ୍ବଲପୁର ଜିଲ୍ଲାର ଲପଙ୍ଗ ଅଞ୍ଚଳରେ ପୁନଃ ସ୍ଥାପିତ ହୋଇ ବସବାସ କରୁଥିବା 43 ପିଡିଏଫଙ୍କୁ ଆଦିତ୍ୟ ଆଲୁମିନିୟମ ପ୍ରକଳ୍ପ(ଏଏପି)ର ସ୍ଥାପନ ପାଇଁ ପୁନର୍ବାର ସେଠାରୁ ବିସ୍ତାପନ କରାଯାଇଥିଲା । ସେହିପରି 130 ଜଣ ପିଡିଏଫ ଯେଉଁମାନେ ଅନୁଗୁଳର ଦେରଜଙ୍ଗ ପ୍ରକଳ୍ପ ପାଇଁ ପୂର୍ବରୁ ବିସ୍ତାପିତ ହୋଇଥିଲେ ଏବଂ ଅନୁଗୁଳ ଜିଲ୍ଲାର ବାସୁଦେବପୁରରେ ପୁନଃସ୍ଥାପିତ ହୋଇ ରହିଥିଲେ, ସେମାନଙ୍କୁ ଅନୁଗୁଳର ନିଶା ଠାରେ ଜିନ୍ଦଲ ଷ୍ଟାଲ୍ ପ୍ଲାଣ୍ଟ ଓ ପାଞ୍ଚର ଲିମିଟେଡ୍ ସ୍ଥାପନା ପାଇଁ ସେଠାରୁ ପୁନର୍ବାର ବିସ୍ତାପନ କରାଯାଇଥିଲା । ଆଦିତ୍ୟ ଆଲୁମିନିୟମ ପ୍ରକଳ୍ପ ଏବଂ ଜିନ୍ଦଲ ଷ୍ଟାଲ୍ ଏବଂ ପାଞ୍ଚର ଲିମିଟେଡ୍ ପାଇଁ 43 ଏବଂ 130 ଟି ଦୁଇଥର ବିସ୍ତାପିତ ପରିବାରଙ୍କର ଅତିରିକ୍ତ କ୍ଷତିପୂରଣ ରାଶି ଯଥାକ୍ରମେ 2.38 କୋଟି ଏବଂ 5.88 କୋଟି ଟଙ୍କା ସେମାନଙ୍କୁ ପ୍ରଦାନ କରାଯାଇ ନଥିଲା ।

ବିଭାଗ ଦର୍ଶାଇଲେ (ସେପ୍ଟେମ୍ବର 2014) ଯେ, ଏହି ଉଦ୍ଦେଶ୍ୟରେ ଆଦିତ୍ୟ ଆଲୁମିନିୟମ ସମ୍ବଲପୁର ଜିଲ୍ଲାପାଳଙ୍କ ଠାରେ 2.38 କୋଟି ଟଙ୍କା ଜମା କରିଥିଲେ ଏବଂ ଜିନ୍ଦଲ ଷ୍ଟାଲ୍ ଓ ପାଞ୍ଚର ଲିମିଟେଡ୍, ଅନୁଗୁଳ ସମ୍ବନ୍ଧରେ ଆରଡିସି ତଦାରଖ କରୁଛନ୍ତି ।

2.1.12.2 କ୍ଷତି ପୂରଣ ରାଶି ପ୍ରଦାନ ନ କରିବା

ଓଆରଆରପି 2003 ର ପାରା 8 ଅନୁଯାୟୀ ଗୋଟିଏ ଶିଳ୍ପ¹⁹, ଉଦ୍ୟୋଗ ପାଇଁ ଜମି ଅଧିଗ୍ରହଣ ସମୟରେ ଜମିର କିଛି ଅଂଶ ଯଦି ଅନଧିକୃତ ହୋଇ କୌଣସି ପରିବାର କିମ୍ବା ଲୋକ ପାଖରେ ରହିଯାଏ ଏବଂ ଏହାର ବ୍ୟବହାର କରି ଆର୍ଥିକ ରୋଜଗାର ପାଇଁ ଯଦି ଏହି ଅନଧିକୃତ ଅଂଶ ଅନୁପଯୋଗୀ ହୋଇପଡେ କିମ୍ବା ପାର୍ଶ୍ୱବର୍ତ୍ତୀ

¹⁹ ବେଦାନ୍ତ ଆଲୁମିନିୟମ ଲିମିଟେଡ୍(ଭିଏଏଲ), ଲାଞ୍ଜିଗଡ ।

ଜମିଗୁଡ଼ିକର ଅଧିଗ୍ରହଣ ଯୋଗୁଁ ସେହି ଜମିକୁ ପ୍ରବେଶ କରିହେବ ନାହିଁ ତେବେ ଏହି ଅଂଶକୁ ମଧ୍ୟ ପ୍ରକଳ୍ପ ଅଧିନରେ ଅଧିଗ୍ରହଣ କରାଯିବ ।

- ସମୀକ୍ଷାର ଯାଞ୍ଚରୁ ଜଣାଗଲା ଯେ 2002-08 ମଧ୍ୟରେ ବେଦାନ୍ତ ଏଲୁମିନିୟମ ଲିମିଟେଡ୍, ଲାଞ୍ଜିଗଡ଼ ଦ୍ୱାରା ପାର୍ଶ୍ୱବର୍ତ୍ତୀ ଜମିଗୁଡ଼ିକର ଅଧିଗ୍ରହଣ ଯୋଗୁଁ କଳାହାଣ୍ଡି ଜିଲ୍ଲାର 14 ଟି ଗ୍ରାମର 14.27 ଏକର ଜମି ଅର୍ଥନୈତିକ ଉଦ୍ଦେଶ୍ୟରେ ବ୍ୟବହାର ପାଇଁ ଅନୁପଯୋଗୀ ହୋଇପଡ଼ିଥିଲା ଏବଂ ଏଥି ମଧ୍ୟରୁ ମାତ୍ର 3.67 ଏକର ଜମି ପାଇଁ କ୍ଷତିପୂରଣ ପ୍ରଦାନ କରାଯାଇଥିଲା । ବଳକା ଜମିକୁ ଅଧିଗ୍ରହଣ କରାଯାଇ ନଥିଲା ।

ଜମି ଅଧିଗ୍ରହଣ ଆକ୍ଟ 1894 ଅଧିନରେ ଥିବା ଧାରା 9 (1) ଏବଂ 9 (2) ଅନୁଯାୟୀ ବିଜ୍ଞପ୍ତି ପ୍ରକାଶ (ଜାନୁୟାରୀ 2014) କରାଯାଇଥିବାର ବିଭାଗ ଦର୍ଶାଇଥିଲା (ଅକ୍ଟୋବର 2014) । ନୂତନ ଏଲଏ ଓ ଆରଆର ଆକ୍ଟ 2013 ପ୍ରବର୍ତ୍ତନ ହେବା ଯୋଗୁଁ ପୁନରୀକ୍ଷଣ ହୋଇଥିବା ଅଟକଳ ଇଡ଼କୋକୁ ଅନୁମୋଦନ ପାଇଁ ପଠାଯାଇଥିଲା(ଅଗଷ୍ଟ 2014) ଏବଂ ଏହାପରେ କ୍ଷତିପୂରଣ ଦିଆଯାଇଥାନ୍ତା ।

- ସେହିପରି ସମ୍ବଲପୁର ଜିଲ୍ଲାପାଳ ଏଏପି ପାଇଁ ଜମି ଅଧିଗ୍ରହଣ ସମୟରେ ଚାରିଜଣ ବ୍ୟକ୍ତିଙ୍କର 10.020 ଏକର ଜମି ଅଧିଗ୍ରହଣ କରାଯାଇଥିବା ଜମି ମଧ୍ୟରେ ରହିଗଲା । ପଞ୍ଚମ ଆରପିଡିଏସି ସଭା (ଜୁଲାଇ 2011) ଓଡ଼ିଶା ଭୂସଂସ୍କାର ଅଧିନିୟମ ଧାରା 73(c) ଅନୁଯାୟୀ ଅନୁମତି ନିଆଯିବା ପରେ କମ୍ପାନୀ ନିରୁଦ୍ଦିଷ୍ଟ ଜମି²⁰କୁ କ୍ରୟ କରିବାର ନିଷ୍ପତ୍ତି ନିଆଯାଇଥିଲା ।

ସମୀକ୍ଷାରେ ଏହି ପ୍ରସଙ୍ଗଟି ପ୍ରକଟ ହେଲା ପରେ ସମ୍ବଲପୁର ଜିଲ୍ଲାପାଳ ଦର୍ଶାଇଥିଲେ (ଜାନୁୟାରୀ 2014) ଯେ ଯାଞ୍ଚ ପରେ କମ୍ପାନୀକୁ କ୍ଷତିପୂରଣ ରାଶି ପ୍ରଦାନ କରିବାକୁ ନିର୍ଦ୍ଦେଶ ଦିଆଯିବ ।

2.1.12.3 ନିୟୋଜନର ସଂପ୍ରସାରଣ ନହେବା କିମ୍ବା ପିଡିଏଏ ମାନକୁ ନିୟୋଜନ ବଦଳରେ 31.92 କୋଟି ଟଙ୍କା ଅର୍ଥ ପ୍ରଦାନ ନକରିବା

ଓଆରଆରପି 2006 ପାରା 8 (I) (a) ଅନୁଯାୟୀ ଯେଉଁ ପରିବାରଗୁଡ଼ିକ ସ୍ଥାନାନ୍ତର କିମ୍ବା ଚାଷ ଜମି ହରାଇଥିବା ଯୋଗୁଁ ପ୍ରଭାବିତ ହୋଇଥିବେ ସେମାନେ ପ୍ରକଳ୍ପ ପ୍ରାଧିକାରୀମାନଙ୍କ ଦ୍ୱାରା କର୍ମ ନିୟୁକ୍ତି ପାଇଁ ଯୋଗ୍ୟ ବିବେଚିତ ହେବେ । କର୍ମ ନିୟୋଜନ ପାଇଁ ପ୍ରତ୍ୟେକ ମୂଳ ପରିବାର ଜଣେ ସଦସ୍ୟକୁ ମନୋନୀତ କରିବେ । ସ୍ଥାନାନ୍ତରିତ/ ଅନ୍ୟାନ୍ୟ ପରିବାରର ମନୋନୀତ ସଦସ୍ୟମାନଙ୍କୁ ପ୍ରକଳ୍ପ କର୍ତ୍ତୃପକ୍ଷ ବ୍ୟବସ୍ଥା²¹ ଅନୁସାରେ କର୍ମ ନିୟୁକ୍ତି ଦେବେ । ଯେଉଁ ବିସ୍ତାପିତ ପରିବାରକୁ ଲିଖିତ ଆକାରରେ କାରଣ ଦର୍ଶାଯାଇ କର୍ମ ନିୟୁକ୍ତି ଦିଆଯାଇ ନଥିବ, ନିୟୁକ୍ତି ବଦଳରେ ବିହିତ ମୂଲ୍ୟରେ କ୍ଷତି ପୂରଣ ଅର୍ଥ ଦିଆଯିବାର ବ୍ୟବସ୍ଥା କରାଯିବ ।

ସମୀକ୍ଷାରୁ ଜଣାଗଲା ଯେ ପରିଲକ୍ଷିତ 32 ଟି ନମୁନା ଯାଞ୍ଚ ଶିଳ୍ପ ମଧ୍ୟରୁ 10 ଟିରେ ସେପ୍ଟେମ୍ବର 2014 ସୁଦ୍ଧା 588 ପ୍ରକଳ୍ପ ବିସ୍ତାପିତ ପରିବାର କର୍ମ ନିୟୁକ୍ତି କିମ୍ବା ନିୟୁକ୍ତି ବଦଳରେ 31.92 କୋଟି ଟଙ୍କା ଏକକାଳୀନ କ୍ଷତିପୂରଣ ରାଶି ଦିଆଯାଇ ନଥିଲା ଯାହାର ବିଶଦ ବିବରଣୀ ପରିଶିଷ୍ଟ 2.3 ରେ ଦର୍ଶାଯାଇଛି ।

²⁰ ପାର୍ଶ୍ୱବର୍ତ୍ତୀ ଜମି ଅଧିଗ୍ରହଣ ଯୋଗୁଁ ଜମି ମାଲିକ ଯେଉଁ ଜମିକୁ ବ୍ୟବହାର କରିପାରି ନଥିଲେ

²¹ (1) ଘର ତିନି ଜମି ସହିତ ସମସ୍ତ ଜମି ହରାଇବା (2) ଘର, ତିନି ଜମିଏବଂ ଚାଷ ଜମିର 2/3 ରୁ ଅଧିକ ହରାଇବା (3) ଘର ତିନି ଜମି ଏବଂ ଚାଷ ଜମିର ଏକ ତୃତୀୟାଂଶର ଅଧିକ ହରାଇବା (4) ଚାଷ ଜମି ନ ହରାଇ କେବଳ ଘର ତିନି ହରାଇଥିବା (5) ଘର ତିନି ନ ହରାଇ କେବଳ ଚାଷ ଜମି ହରାଇଥିବା

2.1.12.4 ସ୍ୱୟଂ ପୁନଃସ୍ଥାପନ ସହାୟତା ବାବଦରେ 3.38 କୋଟି ଟଙ୍କା ପ୍ରଦାନ ନ ହେବା

ଓଆରଆରପି 2006 ର ପାରା 8 (I) (d) ଏବଂ (e) ଅନୁଯାୟୀ ସର୍ବନିମ୍ନ ଗୋଟିଏ ଏକରର ଏକଦଶମାଂଶ ଭୂମି ପ୍ରତ୍ୟେକ ବିସ୍ତାପିତ ପରିବାରଙ୍କୁ ବିନା ମୂଲ୍ୟରେ ଘରବାଡ଼ି ଉଦ୍ଦେଶ୍ୟରେ କିମ୍ବା ଘରବାଡ଼ି ପରିବର୍ତ୍ତେ 50,000 ଟଙ୍କା ଦିଆଯିବ ।

ସମୀକ୍ଷାରୁ ଜଣାଗଲା ଯେ ସାତଟି ଜିଲ୍ଲାରେ ନଅଟି ଶିଳ୍ପ ଦ୍ୱାରା ଜମି ଅଧିଗ୍ରହଣ ସମୟରେ 490 ପରିବାର ବିସ୍ତାପିତ ହୋଇଥିଲେ ମଧ୍ୟ 3.38 କୋଟି ଟଙ୍କା ସ୍ୱୟଂ ପୁନଃସ୍ଥାପନ ସହାୟତା ରାଶି ଦେବା ପାଇଁ ଜିଲ୍ଲା କର୍ତ୍ତୃପକ୍ଷ କିମ୍ବା କମ୍ପାନୀ କର୍ତ୍ତୃପକ୍ଷ କୌଣସି ପଦକ୍ଷେପ ନେଇ ନଥିଲେ ଯାହାର ବିଶଦ ବିବରଣୀ ପରିଶିଷ୍ଟ 2.4 ରେ ଦିଆଯାଇଅଛି ।

ବିଭାଗ ଦର୍ଶାଇଲା (ଅକ୍ଟୋବର 2014) ଯେ ତିନୋଟି ପ୍ରକଳ୍ପ ଯଥା ଟିସ୍କୋ, ଗୋପାଳପୁର ବିଏସଏଲ ଡେକାନାଲ ଏବଂ ଏମପିସିଏଲ, ଅନୁଗୁଳ ସ୍ୱୟଂ ପୁନଃସ୍ଥାପନ ସହାୟତା ବାବଦରେ 102 ଟି ପରିବାରଙ୍କୁ 0.30 ଲକ୍ଷ ଟଙ୍କା, ନଅଟି ପରିବାରଙ୍କୁ 50.24 ଲକ୍ଷ ଟଙ୍କା ଏବଂ ଚାରିଟି ପରିବାରଙ୍କୁ 11.95 ଲକ୍ଷ ଟଙ୍କା ପ୍ରଦାନ କରାଯାଇଥିଲା । ଓପିଜିସି ସମ୍ବନ୍ଧରେ ସରକାର ଦର୍ଶାଇଥିଲେ ଯେ 77 ଟି ପରିବାର ବିସ୍ତାପିତ ହୋଇନଥିଲେ ଏବଂ ସ୍ୱୟଂ ପୁନଃସ୍ଥାପନ ସହାୟତା ପାଇଁ ଯୋଗ୍ୟ ନଥିଲେ କିନ୍ତୁ ତଥ୍ୟ ଅନୁଯାୟୀ ଚିହ୍ନଟ ହୋଇଥିବା 219 ପିଡିଏଫ୍ ମାନଙ୍କ ମଧ୍ୟରୁ 142 ପରିବାରଙ୍କୁ ସହାୟତା ପ୍ରଦାନ କରାଯାଇ ବକଳା 77 ଟି ପରିବାରଙ୍କୁ ଏପର୍ଯ୍ୟନ୍ତ ସହାୟତା ଦିଆଯାଇ ନଥିଲା ।

2.1.12.5 ଗୃହ ନିର୍ମାଣ ସହାୟତା ପ୍ରଦାନ ନ କରିବା

ଓଆରଆରପି 2006 ର ପାରା 8 (I) (f) ଅନୁଯାୟୀ ପ୍ରତ୍ୟେକ ପିଡିଏଫ୍ ପାଇଁ ପ୍ରକଳ୍ପ ଅଧିକାରୀ ପୁନର୍ବସତି ଗୃହ ନିର୍ମାଣ କରିବେ କିମ୍ବା ନିଜ ଇଚ୍ଛା ଅନୁସାରେ କୌଣସି ଜାଗାରେ ଗୃହ ନିର୍ମାଣ କରିବା ପାଇଁ ସହାୟତା ବାବଦରେ 1.50 ଲକ୍ଷ ଟଙ୍କା ବିସ୍ତାପିତ ପରିବାରଙ୍କୁ ଦେବେ ।

- ପ୍ରଗତି ରିପୋର୍ଟ ଏବଂ ପିଡିଏଫ୍ ତାଲିକାରୁ ଜଣାଗଲା ଯେ, ଛଅଟି ଜିଲ୍ଲା ଅଧିକାରୀ ଥିବା ଆଠଟି ଶିଳ୍ପର 408 ପିଡିଏଫ୍ ଗୁଡ଼ିକୁ 8.06 କୋଟି ଟଙ୍କା ଗୃହ ନିର୍ମାଣ ସହାୟତା ରାଶି ଦିଆଯାଇ ନଥିଲା ଯାହାକି ପରିଶିଷ୍ଟ 2.4 ରେ ବର୍ଣ୍ଣନା କରାଯାଇଅଛି ।
- ଓଆରଆରପି 2006 ପାରା 2(c) ର ବ୍ୟବସ୍ଥା ଅନୁଯାୟୀ ଯେଉଁ ବର୍ଷ ବସ୍ତୁଗତ ସ୍ଥାନାନ୍ତରଣ ହେବାର ଥିବ ସେହି ବର୍ଷର 1 ଜାନୁୟାରୀ ସୁଦ୍ଧା ବିସ୍ତାପିତ ପରିବାରର ତାଲିକା ଅପଡେଟ୍ କରାଯିବାର ଥିଲା । ଉତ୍କଳ ଆଲୁମିନିୟମ ଇଣ୍ଡିଆନିଆଲ୍, ରାୟଗଡ଼ାରେ ପିଡିଏଫ୍ ତାଲିକାର ଅପଡେଟ୍ ନ ହେବାରୁ 20 ପରିବାର (ଡୋକୋରଲ ଗ୍ରାମ: 17 ଓ କେନ୍ଦୁଖୁଣ୍ଟି ଗ୍ରାମ: 3) 38.16 ଲକ୍ଷ ଟଙ୍କାର ଗୃହ ନିର୍ମାଣ ସହାୟତା ରାଶି ପାଇବାରୁ ବଞ୍ଚିତ ହୋଇଥିଲେ । ରାୟଗଡ଼ାର ସ୍ୱତନ୍ତ୍ର ଜମି ଅଧିଗ୍ରହଣ ଅଧିକାରୀ ଏହି ତଥ୍ୟକୁ ସମ୍ମତି ଜଣାଇ (ଜାନୁୟାରୀ 2014) ଏହି ବିଷୟରେ ଆବଶ୍ୟକ କାର୍ଯ୍ୟାନୁଷ୍ଠାନ ନେବା ପାଇଁ ରାଜି ହୋଇଥିଲେ ।
- ପୁନଶ୍ଚ, ସମୀକ୍ଷାରୁ ଜଣାଗଲା ଯେ ଯଦିଓ 2006 ପରେ ଜିଲ୍ଲା ପ୍ରଶାସନ (ଯାଜପୁର) ଦ୍ୱାରା କଲିଙ୍ଗନଗର ଇଣ୍ଡଷ୍ଟ୍ରିଆଲ ଇନ୍‌ଫ୍ରାଷ୍ଟ୍ରକ୍ଚର କମ୍ପ୍ଲେକ୍ସ (କେଏନଆଇଆଇସି) ନିମନ୍ତେ ବହୁତ ପରିବାର ବିସ୍ତାପିତ ହୋଇଥିଲେ, ତାଲିକା ଅପଡେଟ୍ ନ ହେବାରୁ ପ୍ରଭାବିତ ପରିବାରମାନଙ୍କୁ ପିଡିଏଫ୍

ତାଲିକାରେ ଅନ୍ତର୍ଭୁକ୍ତ କରା ଯାଇ ପାରି ନଥିଲା । ଯାହାଫଳରେ 52 ପରିବାର 1.07 କୋଟି ଟଙ୍କା ଗୃହ ନିର୍ମାଣ ସହାୟତାରୁ ବଞ୍ଚିତ ହୋଇଥିଲେ ।

ବିଭାଗ ଦର୍ଶାଇଲେ (ଅକ୍ଟୋବର 2014) ଯେ ପରିବାରଗୁଡ଼ିକର ସେମାନଙ୍କର ବିସ୍ତାପିତ ତାରିଖକୁ ଆଧାର କରି ଆରଏଣ୍ଡଆରର ବିଭିନ୍ନ ପ୍ରକାର ସୁବିଧା ଦିଆଯିବା ପାଇଁ ପ୍ରଚେଷ୍ଟା କରାଯାଉଅଛି ।

2.1.12.6 ଅସ୍ଥାୟୀ ଛପର ଘର ଭଡା ବାବଦରେ 70.21 ଲକ୍ଷ ଟଙ୍କା ପ୍ରଦାନ କରା ନଯିବା

ଓଆରଆରପି 2006 ପାରା 10 (b) ଅନୁଯାୟୀ ପ୍ରତ୍ୟେକ ବିସ୍ତାପିତ ପରିବାରକୁ ଅସ୍ଥାୟୀ ଛପର ଘର ପାଇଁ ପ୍ରକଳ୍ପ ଅଧିକାରୀ 10,000 ଟଙ୍କା ସହାୟତା ରାଶି ପ୍ରଦାନ କରିବା କଥା । ସମୀକ୍ଷାରୁ ଜଣାଗଲା ଯେ ସାତଟି ଜିଲ୍ଲା ଅଧିକରେ ଥିବା ନଅଟି ଶିକ୍ଷର 510 ପିଡିଏଫ୍ ତାଲିକା ଭୁକ୍ତ ପରିବାରକୁ 70.21 ଲକ୍ଷ ଟଙ୍କା ଅସ୍ଥାୟୀ ଛପର ଘର ଭଡା ପ୍ରଦାନ କରାଯାଇ ନଥିଲା ଯାହାର ବିଶଦ ବିବରଣୀ ପରିଶିଷ୍ଟ 2.4 ରେ ଦର୍ଶାଯାଇଅଛି ।

ବିଭାଗ ଦର୍ଶାଇଲା (ଅକ୍ଟୋବର 2014) ଯେ ପିଡିଏଫ୍ ମାନଙ୍କୁ ଟିସୋ, ଗୋପାଳପୁର 1457 ଟି ପିଡିଏଫ୍କୁ ବିଏସଏଲ, ତେଜାନାଳ ନଅଟି ପିଡିଏଫ୍କୁ ଅସ୍ଥାୟୀ ଛପର ଘର ଭଡା ପ୍ରଦାନ କରିଥିଲେ । କିନ୍ତୁ ଅବଶିଷ୍ଟ 102 ପିଡିଏଫ୍ ମାନଙ୍କୁ ଟିସୋ ଭଡା ପ୍ରଦାନ କରିନଥିଲା । ଏତଦ୍ ବ୍ୟତୀତ ଆଠଟି ଶିକ୍ଷ ଅଧିକରେ ଥିବା 408 ଟି ପିଡିଏଫ୍ ଏପର୍ଯ୍ୟନ୍ତ ଏହି ସୁବିଧାରୁ ବଞ୍ଚିତ ଅଛନ୍ତି ।

2.1.12.7 ଭରଣ ପୋଷଣ ଭଡା ବାବଦରେ 1.68 କୋଟି ଟଙ୍କା ପ୍ରଦାନ ନ କରିବା

ଓଡିଶା ପୁନର୍ବସତି ଓ ଅଇଥାନ ପଲିସି 2006, ପାରା 10 (a) ଅନୁଯାୟୀ ସମୟାନୁଯାୟୀ ଘରଭିତ୍ତ ଖାଲି କରିବା ସୁନିଶ୍ଚିତ କରିବା ପାଇଁ, ଭରଣ ପୋଷଣ ଭଡା ବାବଦରେ ମାସକୁ 2000 ଟଙ୍କା ହିସାବରେ ପ୍ରତ୍ୟେକ ବିସ୍ତାପିତ ପରିବାରକୁ ଘରଭିତ୍ତ ଖାଲି କଲା ଦିନଠାରୁ ଏକ ବର୍ଷ ପର୍ଯ୍ୟନ୍ତ ପ୍ରଦାନ କରାଯିବ ।

ସମୀକ୍ଷା ଅବଲୋକନ କଲା ଯେ ସାତଟି ଜିଲ୍ଲା ଅନ୍ତର୍ଗତ ନଅଟି ଶିକ୍ଷର 508 ପ୍ରକଳ୍ପ ବିସ୍ତାପିତ ପରିବାରକୁ 1.68 କୋଟି ଟଙ୍କାର ଭରଣ ପୋଷଣ ଭଡା ଦିଆଯାଇ ନଥିଲା ଯାହାର ପୂର୍ଣ୍ଣାବଳୀ ବିବରଣୀ ପରିଶିଷ୍ଟ 2.4 ରେ ଦିଆଯାଇଛି ।

ବିଭାଗ ଦର୍ଶାଇଲେ (ଅକ୍ଟୋବର 2014) ଯେ, ଆଦିତ୍ୟ ଆଲମ୍ପୁନିୟମ ପ୍ରକଳ୍ପ ସମ୍ବଳପୁର ଏବଂ ଏସଏମଇଏଲ, ସମ୍ବଲପୁରର ଭରଣ ପୋଷଣ ଭଡା ଦେବା ପାଇଁ କମ୍ପାନୀ କର୍ତ୍ତୃପକ୍ଷକୁ ଜୁଲାଇ 2014ରେ ଅନୁଦେଶ ଦିଆଯାଇଥିଲା ଏଠାରେ ଅନୁଦେଶ ଜାରି କରିବାରେ ଅନୁଚିତ ବିଳମ୍ବ ହୋଇଥିଲା ।

2.1.12.8 ଘରଭିତ୍ତ ହରାଇଥିବା ଲୋକଙ୍କୁ ପୁନର୍ବସତି ଓ ଅଇଥାନ ସୁବିଧା ପ୍ରଦାନ କରା ନ ଯିବା

ଓପିଜିସି ଝାରସୁଗୁଡା ଉପରେ ଅଇଥାନ ଓ ଉପାନ୍ତ ଅଞ୍ଚଳ ଉନ୍ନୟନ ଉପଦେଷ୍ଟା କମିଟି (ଆରପିଡିଏସି)ର କାର୍ଯ୍ୟବିଧି ଯାଞ୍ଚରୁ ଜଣାପଡିଲା ଯେ ଯେଉଁ ଲୋକମାନେ ସରକାରୀ ଜମି ଅଧିକାର କରିଛନ୍ତି ଏବଂ ପ୍ରକଳ୍ପ ପ୍ରତିଷ୍ଠା ପାଇଁ ବିସ୍ତାପିତ ହୋଇଛନ୍ତି, ସେମାନଙ୍କୁ ଚିହ୍ନଟ ପରେ ଆର ଏଣ୍ଡ ଆର ସୁବିଧା ପାଇବା ପାଇଁ ଆରଓଆର ଜାରି କରାଯିବାର ନିଶ୍ଚିତ ନିଆଯାଇଥିଲା (ନଭେମ୍ବର 2011) । କିନ୍ତୁ ଜିଲ୍ଲାପାଳ ପ୍ରଭାବିତ ପରିବାରଙ୍କୁ ଏସଇଏସ ମାଧ୍ୟମରେ ଚିହ୍ନଟ କରିବା ପାଇଁ କୌଣସି ପଦକ୍ଷେପ ନେଇ ନଥିଲେ ।

ବିଭାଗ ଦର୍ଶାଇଲେ (ଅକ୍ଟୋବର 2014) ଯେ ଉପରୋକ୍ତ ବ୍ୟବସ୍ଥାକୁ ପାଳନ କରିବା ପାଇଁ ସଂପୃକ୍ତ ବ୍ୟକ୍ତିଗଣଙ୍କୁ ଅନୁଦେଶ ଦିଆଯାଇଅଛି ।

2.1.12.9 ନିର୍ଦ୍ଧାରଣ ଅନୁଯାୟୀ ଅଭିଧାନ ସହାୟତା ସଂଶୋଧିତ ହୋଇନଥିବାରୁ 6.66 କୋଟି ଟଙ୍କା କମ ପ୍ରଦାନ

ଓଆରଆରପି ପଲିସି 2006, ପାରା 13 ଅନୁଯାୟୀ, 1 ଏପ୍ରିଲ 2006 ତାରିଖକୁ ଦ୍ରଷ୍ଟବ୍ୟ ଭାବେ ଗ୍ରହଣ କରି ପାଇକାରୀ ମୂଲ୍ୟସୂଚୀ ଅନୁଯାୟୀ ଅଭିଧାନ ଅନୁଦାନ ପ୍ରତି ଦୁଇ ବର୍ଷରେ ଥରେ ନିର୍ଦ୍ଧାରଣ ହେବ ଏବଂ ଏହାପରେ ପ୍ରତି ଦୁଇ ବର୍ଷରେ ଥରେ ଲେଖାଏଁ ଏହା ପାଇକାରୀ ମୂଲ୍ୟସୂଚୀ ଅନୁଯାୟୀ ସରକାର ସଂଶୋଧିତ ହେବ ।

ନଥିପତ୍ର ଯାଞ୍ଚରୁ ଜଣାଗଲା ଯେ, ଯଦିଓ ସରକାର ଅଭିଧାନ ସହାୟତା ପାଇକାରୀ ମୂଲ୍ୟସୂଚୀ ଅନୁଯାୟୀ ସଂଶୋଧନ କଲେ, ପ୍ରକୃତ କର୍ତ୍ତୃପକ୍ଷମାନେ ଅଭିଧାନ ଅନୁଦାନ ପୂର୍ବ ନିର୍ଦ୍ଧାରିତ ମୂଲ୍ୟାୟନ ଅନୁସାରେ ପ୍ରଦାନ କରିଥିଲେ । ଏହା ଫଳରେ 6.66 କୋଟି ଟଙ୍କା କମ ପ୍ରଦାନ କରାଯାଇଥିଲା ଯାହାର ବିଶଦ ବିବରଣୀ **ପରିଶିଷ୍ଟ 2.5** ରେ ଦିଆଯାଇଅଛି । ଯାହା ହେଉ ଜିଲ୍ଲାପାଳ ମାନେ ଏହି ବିଷୟ ବସ୍ତୁ ପ୍ରକୃତ କର୍ତ୍ତୃପକ୍ଷମାନଙ୍କ ସହ ଆଲୋଚନା କରି ଏହି ଭେଦାତ୍ମକ ପରିମାଣ ବିସ୍ତାପିତ ପରିବାରମାନଙ୍କୁ ପ୍ରଦାନ କରିବା ପାଇଁ କୌଣସି ପଦକ୍ଷେପ ନେଇ ନଥିଲେ ।

ଜିଲ୍ଲାପାଳ, ଯାଜପୁର ଦର୍ଶାଇଲେ ଯେ ପ୍ରକୃତ କର୍ତ୍ତୃପକ୍ଷମାନେ ପୁନର୍ବିଧି ଓ ଅଭିଧାନ ଗାଇଡଲାଇନ୍ 2005 ଅନୁଯାୟୀ ଅଭିଧାନ ସୁବିଧା ପ୍ରଦାନ କରିଥିଲେ ଏବଂ ଶିଳ୍ପ ଯୁନିଟମାନଙ୍କୁ ଭେଦାତ୍ମକ ପରିମାଣ ଜମା କରିବା ପାଇଁ ଅନୁଦେଶ ଦିଆଯାଇଅଛି ଏବଂ ତାହା ମିଳିବା ପରେ ସଂପୃକ୍ତ ଉପଭୋକ୍ତାମାନଙ୍କୁ ପ୍ରଦାନ କରାଯିବ ବୋଲି ଦର୍ଶାଇଲେ (ସେପ୍ଟେମ୍ବର 2014) ।

2.1.12.10 ପାରମ୍ପାରିକ ବୃତ୍ତି

ଓଆରଆରପି ପଲିସି 2006, ପାରା 8 I (b) ଅନୁଯାୟୀ, ସଂପୃକ୍ତ ଜିଲ୍ଲାପାଳଙ୍କ ଦିଗଦର୍ଶନ କ୍ରମେ ପ୍ରକୃତ କର୍ତ୍ତୃପକ୍ଷ ବିସ୍ତାପିତ ପରିବାରର ଅନୁନ ଜଣେ ବ୍ୟକ୍ତିଙ୍କୁ ବୃତ୍ତିଗତ ତାଲିମ ପ୍ରଦାନ ନିମନ୍ତେ, ପର୍ଯ୍ୟାପ୍ତ ବ୍ୟବସ୍ଥା କରିବେ ଯଦ୍ୱାରା ସେହି ବ୍ୟକ୍ତି ନିର୍ଦ୍ଦିଷ୍ଟ କ୍ଷୁଦ୍ର ଉଦ୍ୟୋଗ ଆରମ୍ଭ କରିବା ପାଇଁ ନିଜକୁ ସୁସଜ୍ଜିତ କରିପାରିବେ ତଥା ନୂଆ ଚାକିରି ସୁବିଧାର ସୁଯୋଗ ନେବା ପାଇଁ ନିଜ କୌଶଳକୁ ପରିମାର୍ଜିତ କରିବେ । ଯେଉଁମାନେ ପାରମ୍ପାରିକ ବୃତ୍ତି/ ହସ୍ତ ଶିଳ୍ପ/ ହସ୍ତତନ୍ତ ପ୍ରଭୃତିରେ କାର୍ଯ୍ୟରତ ଥିବେ, ସେମାନଙ୍କର ଦକ୍ଷତା ବୃଦ୍ଧି କରିବା ପାଇଁ କର୍ତ୍ତୃପକ୍ଷଙ୍କ ଖର୍ଚ୍ଚରେ ଆବଶ୍ୟକୀୟ ତାଲିକା ପ୍ରଦାନ କରାଯିବ ।

ସମୀକ୍ଷା ଯାଞ୍ଚ କରି ଜାଣିବାକୁ ପାଇଲା ଯେ, ଜେଏସପିଏଲ, ଅନୁଗୁଳ ଜୀବନ ଜୀବିକା ନାମରେ ଏକ ପ୍ରକୃତ ପ୍ରଚଳନ କରିଥିଲେ । ଯେଉଁଠି ପ୍ରକୃତ ପ୍ରଭାବିତ ପରିବାର / ପ୍ରକୃତ ବିସ୍ତାପିତ ପରିବାରର ସ୍ତ୍ରୀ ଲୋକମାନଙ୍କୁ ଚାକିରି ଯୋଗାଇ ଦିଆଯାଇଥିଲା । ସେଠାରେ ସେମାନେ ପାରମ୍ପାରିକ ଦ୍ରବ୍ୟ ଯଥା -ସାବୁନ, ଫଳରସ, ଇତ୍ୟାଦି ପ୍ରସ୍ତୁତ କରିଥିଲେ ଯାହାର କି ଜେଏସପିଏଲ ବିକ୍ରୟ ଦାୟିତ୍ୱ ନେଇଥିଲେ । ଯାହାହେଉ ଅନ୍ୟ ଶିଳ୍ପଗୁଡ଼ିକରେ ନଥିପତ୍ର ଯାଞ୍ଚରୁ ଜଣାଗଲା ଯେ ଏହିପରି ସୁବିଧା ଯୋଗାଇ ଦିଆଯାଇନଥିଲା । ଏହିପରି ଏକ ବିଷୟ ନିମ୍ନରେ ବର୍ଣ୍ଣନା କରାଗଲା ।

- ଅଭିଧାନ ଉପଦେଷ୍ଟା କମିଟି କାର୍ଯ୍ୟବିଧି (ଫେବୃୟାରୀ 1999), ରୁ ଏହା ଅବଲୋକନ କରାଗଲା ଯେ ମନସୁରକଟା, ବାସନପୁଟି, କାଳିପଲ୍ଲୀ, ସିଂପିଗାଁ ଓ ପାଇକପତା ଗ୍ରାମର ଅଧିକାଂଶ ଲୋକ କିଆ ଗଛ (ବୁଦା) ଉପରେ ନିର୍ଭର କରନ୍ତି ଏବଂ ସେମାନଙ୍କର ଜୀବିକା ନିର୍ବାହ ପାଇଁ କିଆ ଫୁଲରୁ ଅତର(ସୁଗନ୍ଧ) ତିଆରି କରନ୍ତି । ଟିସ୍କୋ ଦ୍ୱାରା ଜମି ଅଧିଗ୍ରହଣ ହେବାରୁ, ଏହି ଗ୍ରାମର ଲୋକମାନେ ଜୀବିକା ହରାଇଥିଲେ । ଟିସ୍କୋ ପ୍ରକୃତ ଗୋପାଳପୁର ଗାଇଡଲାଇନ୍ ଖଣ୍ଡ 11 ଅନୁଯାୟୀ, ପାଖାପାଖି

ଗ୍ରାମରେ କ୍ଷତିପୂରଣ ବାବଦରେ କିଆ ଚାଷ କରି ପ୍ରକୃତ ବିପ୍ଳାବିତ ଓ ପ୍ରଭାବିତ ପରିବାରମାନଙ୍କୁ ଜୀବିକା ଯୋଗାଇ ଦେବା କଥା । ସମୀକ୍ଷା ଦଳ ଓ ଜିଲ୍ଲାପାଳଙ୍କ କାର୍ଯ୍ୟାଳୟର କର୍ମଚାରୀଙ୍କ ସହ ଯୁଗ୍ମ କ୍ଷେତ୍ର ପରିଦର୍ଶନ ସମୟ (ଡିସେମ୍ବର 2013)ରେ, ଅଭିଯାନ କଲୋନୀରେ ଅଥବା ଉପାଦ୍ର ଅଞ୍ଚଳରେ ଚିଷ୍କୋ ଦ୍ୱାରା କିଆ ଚାଷ ହୋଇଥିବାର କିଛି ନଜିରି ମିଳି ନଥିଲା । ଯାହାଫଳରେ ନିର୍ଭରଶୀଳ ପରିବାରଗୁଡ଼ିକ ନିୟମିତ ଜୀବିକା ହରାଇଥିଲେ ।

ବିଭାଗ ଦର୍ଶାଇଲା (ଅକ୍ଟୋବର 2014) ଯେ ଅଭିଯାନ କଲୋନୀରେ 1996-99 ମଧ୍ୟରେ 40 କିଆ ବୃକ୍ଷ ରୋପଣ କରାଯାଇଥିଲା । କିନ୍ତୁ ଯୁଗ୍ମ କ୍ଷେତ୍ର ପରିଦର୍ଶନ ସମୟରେ କୌଣସି କିଆ ଚାଷ ହୋଇଥିବାର ଦେଖିବାକୁ ମିଳି ନଥିଲା ।

2.1.12.11 ଦୋକାନ ଓ ବ୍ୟବସାୟିକ ଯୁନିଟର ବ୍ୟବସ୍ଥା ନଥିବା

ଓଆରଆରପି ପଲିସି 2006, ପାରା 8 (I) (g) ଅନୁଯାୟୀ, ପ୍ରକୃତ କର୍ତ୍ତୃପକ୍ଷ ନିଜ ଖର୍ଚ୍ଚରେ ବ୍ୟବସାୟ ସାମ୍ବାଦ୍ୟ ସ୍ଥାନରେ ଦୋକାନ ଗୃହ ଓ ବ୍ୟବସାୟିକ ସେବା ଯୁନିଟ୍ ନିର୍ମାଣ କରିବେ, ଯେଉଁଗୁଡ଼ିକ ଆତ୍ମନିୟୁକ୍ତି ପାଇଁ ଇଚ୍ଛୁକ ବିପ୍ଳାବିତ ପରିବାରମାନଙ୍କୁ ବ୍ୟବସାୟ କରାଯିବ ଏବଂ ବ୍ୟବସାୟ ସମୟରେ ଶାରୀରିକ ଅକ୍ଷମ ବ୍ୟକ୍ତି ଏବଂ ଅନୁପ୍ରତିତ ଜାତି ଓ ଜନଜାତିର ବିପ୍ଳାବିତ ପରିବାରଙ୍କୁ ଅଗ୍ରାଧିକାର ଦିଆଯିବ ।

12 ଜିଲ୍ଲା ଅନ୍ତର୍ଗତ 32 ଟି ନମୁନା ଯାଞ୍ଚ ଶିଳ୍ପ ପ୍ରକଳ୍ପ ମଧ୍ୟରୁ 27 ଟି ଶିଳ୍ପ ପ୍ରକଳ୍ପରେ ସମୀକ୍ଷା ଅବଲୋକନ କଲା ଯେ ପ୍ରକଳ୍ପ କର୍ତ୍ତୃପକ୍ଷ ଦୋକାନ / ବ୍ୟବସାୟିକ ସେବା ଯୁନିଟ୍ ପ୍ରକଳ୍ପ ପ୍ରଭାବିତ ଲୋକଙ୍କ ପାଇଁ ତିଆରି କରିନଥିଲେ । ଯଦିଓ ଏହି ବିଷୟ ଅଭିଯାନ ଓ ଉପାଦ୍ର ଅଞ୍ଚଳ ଉନ୍ନୟନ ଉପଦେଷ୍ଟା କମିଟି ସଭାରେ ଆଲୋଚନା ହୋଇଥିଲା, କୌଣସି କାର୍ଯ୍ୟାନୁଷ୍ଠାନ ଗ୍ରହଣ କରାଯାଇ ନଥିଲା । କେବଳ ଜେଏସପିଏଲ, ଅନୁଗୁଳ ମାର୍କେଟ୍ କମ୍ପ୍ଲେକ୍ସ ତିଆରି କରି ପ୍ରଭାବିତ ଲୋକମାନଙ୍କୁ ବ୍ୟବସାୟ କରିଥିଲେ । ସରକାରଙ୍କ ରାଜସ୍ୱ ଓ ବିପର୍ଯ୍ୟୟ ପରିଚାଳନା ବିଭାଗ ଦର୍ଶାଇଲେ (ସେପ୍ଟେମ୍ବର 2014) ଯେ, ଏହି ବିଷୟରେ ଯାଞ୍ଚ କରାଯିବ ଏବଂ ଏହି ସମସ୍ୟାର ସମାଧାନ ପାଇଁ ମଧ୍ୟକ୍ଷେପ କରାଯିବ ।

2.1.12.12 ପ୍ରକଳ୍ପ ବିପ୍ଳାବିତ ପରିବାରମାନଙ୍କୁ ଅଧିକାର-ଅଭିଲେଖ ଜାରି ନ ହେବା

ଓଆରଆରପି ପଲିସି 2006, ପାରା 7 (viii)ରେ ଅନୁବନ୍ଧ ହୋଇଛି ଯେ ପୁନର୍ବସତି ସ୍ଥାନରେ ବିପ୍ଳାବିତ ବ୍ୟକ୍ତିମାନଙ୍କୁ ଅଭିଯାନ କରିବା ସମୟରେ ହିଁ ଜିଲ୍ଲାପାଳ ସେମାନଙ୍କୁ ଆବଶ୍ୟକ କରାଯାଇଥିବା ବାସଗୃହ ଓ ଜମିର ଅଧିକାର-ଅଭିଲେଖ (ଆରଓଆର) ପ୍ରଦାନ କରିବେ ।

13 ଜିଲ୍ଲା ମଧ୍ୟରୁ ନଅଟି ଜିଲ୍ଲାରେ ଅନ୍ତର୍ଭୁକ୍ତ 32 ଟି ଶିଳ୍ପ ମଧ୍ୟରୁ 14 ଟି ଶିଳ୍ପ ଉଦ୍ୟୋଗ କ୍ଷେତ୍ରରେ 3996 ପୁରୁ ବିପ୍ଳାବିତ ପରିବାରମାନଙ୍କୁ ଆବଶ୍ୟକ କରାଯାଇଥିଲା ଏବଂ ସଂପୃକ୍ତ ଜିଲ୍ଲାପାଳମାନେ 2692 ପରିବାରକୁ (67 ପ୍ରତିଶତ) ଆରଓଆର ପ୍ରଦାନ କରିଥିଲେ । ବଳକା 1304 ପରିବାରକୁ ଜମିରେ ଅଧିବାସ ସତ୍ତ୍ୱେ ତାଙ୍କୁ ମାଲିକାନା ଦିଆଯାଇ ନଥିଲା । ଶିଳ୍ପଖାରୀ ପୁଞ୍ଜୀନୁପୁଞ୍ଜ ବିବରଣୀ ପରିଶିଷ୍ଟ 2.6 ରେ ଦିଆଯାଇଛି ।

ଅତିରିକ୍ତ ମୁଖ୍ୟ ସଚିବ, ରାଜସ୍ୱ ଓ ବିପର୍ଯ୍ୟୟ ପରିଚାଳନା ବିଭାଗ 26 ସେପ୍ଟେମ୍ବର 2014 ରେ ଅନୁଷ୍ଠିତ ପ୍ରସ୍ଥାନ ସମ୍ମିଳନୀରେ ଏହି ତଥ୍ୟକୁ ସ୍ୱୀକାର କରି ମନ୍ତବ୍ୟ ଦେଲେ ଯେ, ଯେହେତୁ ମଧ୍ୟତେସନ ପ୍ରକ୍ରିୟା ବିଧି ସମ୍ପନ୍ନ ନୁହେଁ, ଏଠାରେ ସମୟ ବାଧ୍ୟତା ଅନୁଭବ ହୋଇନଥିଲା । ତେଣୁ, ଆରଓଆର ଦୁଇ ବର୍ଷରୁ ନଅ ବର୍ଷ ପର୍ଯ୍ୟନ୍ତ ପ୍ରକଳ୍ପ ବିପ୍ଳାବିତ ପରିବାରମାନଙ୍କୁ ଦିଆଯାଇନଥିଲା ।

2.1.12.13 ଗୋପାଳପୁରର ପ୍ରକୃତ ବିସ୍ତୀର୍ଣ୍ଣତା/ ପ୍ରଭାବିତ ପରିବାରମାନଙ୍କୁ ଅତିରିକ୍ତ ଥଇଥାନ ସହାୟତା ପ୍ରଦାନ କରା ନଯିବ

ଗୋଟିଏ ଶିକ୍ଷ²² ଓ ଓଡ଼ିଶା ସରକାର ମଧ୍ୟରେ ରୁଝାମଣା ସ୍ମାରକପତ୍ର ଦ୍ଵାରା 1995 ମସିହାରେ 3790.107 ଏକର ଜମି ଗଞ୍ଜାମ ଜିଲ୍ଲାର ଛତ୍ରପୁର ଓ କୋନିଶି ତହସିଲରେ ଅଧିଗ୍ରହଣ ହୋଇଥିଲା । ଜମି ଅଧିଗ୍ରହଣ ଯୋଗୁଁ 1559 ପରିବାର ବିସ୍ତୀର୍ଣ୍ଣତା ଏବଂ 2220 ପରିବାର ପ୍ରଭାବିତ ହୋଇଥିଲେ । ରାଜ୍ୟ ସରକାର ପ୍ରଭାବିତ ଲୋକଙ୍କୁ ପୁନର୍ବସତି ଓ ଥଇଥାନ ପାଇଁ ଏକ ଅଲଗା ଗାଇଡଲାଇନ୍ ଜାରି କରିଥିଲେ (ମାର୍ଚ୍ଚ 1996) । ଯାହାହେଉ, ଶିକ୍ଷ ପ୍ରତିଷ୍ଠା ହୋଇପାରିଲା ନାହିଁ । ପରେ ସରକାର ନିଷ୍ପତ୍ତି ନେଲେ (2007) ଯେ ଷାଲ୍ ପ୍ଲଟ୍ ପାଇଁ ଅଧିଗ୍ରହଣ ହୋଇଥିବା ଜମି ମଲ୍ଟି ପ୍ରଡକ୍ଟ୍ ସେସିଆଲ ଇକୋନୋମିକ୍ ଜୋନ୍ (ଏସଇଜେଡ) ଉନ୍ନୟନ ପାଇଁ ବ୍ୟବହାର କରାଯିବ । କିନ୍ତୁ 18 ବର୍ଷ ପରେ ମଧ୍ୟ କୌଣସି ଉନ୍ନୟନମୂଳକ କାର୍ଯ୍ୟ ଅଧିଗ୍ରହଣ ଜମିରେ ହୋଇପାରି ନାହିଁ । ସରକାର ନିଷ୍ପତ୍ତି (ଜୁଲାଇ 2013) ନେଲେ ଯେ ପ୍ରକୃତ ବିସ୍ତୀର୍ଣ୍ଣତା / ପ୍ରଭାବିତ ପରିବାରଙ୍କୁ କମ୍ପାନୀ ଦ୍ଵାରା ଅତିରିକ୍ତ ପ୍ୟାକେଜ୍ ଯୋଗାଇ ଦିଆଯିବ ଯାହାକି କମ୍ପାନୀ ସମ୍ମତି ଦୋଇନଥିଲା । ଅତିରିକ୍ତ ସାହାଯ୍ୟ ପାଇ ନପାରି, ପ୍ରକୃତ ବିସ୍ତୀର୍ଣ୍ଣତା/ ପ୍ରଭାବିତ ପରିବାରମାନେ ସରକାରଙ୍କ ନିକଟକୁ ଏକ ସ୍ମାରକ ପତ୍ର ପଠାଇଥିଲେ (ଡିସେମ୍ବର 2013) ଏବଂ ନିଷ୍ପତ୍ତି ବର୍ତ୍ତମାନ ସୁଦ୍ଧା ପଡିରହିଛି ।

2.1.13 ସମ୍ପତ୍ତି ଏବଂ ଭିତ୍ତିଭୂମି

2.1.13.1 ସର୍ବସାଧାରଣ ସମ୍ପତ୍ତି ଅଧିଗ୍ରହଣ ସମୟରେ ନିର୍ମାଣ ମୂଲ୍ୟ ନିର୍ଦ୍ଧାରଣ ହୋଇନଥିବା

ଓଆରଆରପି ପଲିସି 2006, ପାରା 6 ଅନୁଯାୟୀ, ଯଦି ବିଦ୍ୟାଳୟ ଗୃହ, କ୍ଲବ୍ ହାଉସ୍, ଡାକ୍ତରଖାନା, ପଞ୍ଚାୟତ ହାଉସ୍, ବୈଦ୍ୟୁତିକ ସଂସ୍ଥାପନ ଓ ଉପାସନା ସ୍ଥଳ ଭଳି ସର୍ବସାଧାରଣ ସମ୍ପତ୍ତି ଅଧିଗ୍ରହଣ କରାଯାଏ, ଆକଳିତ ମୂଲ୍ୟ ଜିଲ୍ଲାପାଳଙ୍କ ନିକଟରେ ଜମା ରଖାଯିବ । ବିସ୍ତୀର୍ଣ୍ଣତା ଲୋକମାନଙ୍କ ପ୍ରତିନିଧି ମାନଙ୍କ ସହ ପରାମର୍ଶ କରି ସ୍ଥିର ହୋଇଥିବା ସ୍ଥାନରେ ପ୍ରକୃତ କର୍ତ୍ତୃପକ୍ଷ ଅଥବା ଜିଲ୍ଲା ପ୍ରଶାସନ ଏ ସବୁର ନିର୍ମାଣ କାର୍ଯ୍ୟ ସମ୍ପାଦନ କରିବା ।

ସମୀକ୍ଷା ଅବଲୋକନ କଲା ଯେ ଚାରିଟି କମ୍ପାନୀ ପାଇଁ ଜମି ଅଧିଗ୍ରହଣ ସମୟରେ 13 ଟି ସର୍ବସାଧାରଣ ସମ୍ପତ୍ତି ଅଧିଗ୍ରହଣ ହୋଇଥିଲା । ଜମି ଅଧିଗ୍ରହଣ କମିଟି ନିର୍ମାଣର ମୂଲ୍ୟ ନିର୍ଦ୍ଧାରଣ କରି ନଥିଲେ କିମ୍ବା ଜିଲ୍ଲା ପ୍ରଶାସନ ଆଦାୟ କରି ନଥିଲେ ।

ବିଭାଗ ଦର୍ଶାଇଲେ (ଅକ୍ଟୋବର 2014) ଯେ ପାଞ୍ଚଟି ନିର୍ମାଣର ମୂଲ୍ୟ 10.52 ଲକ୍ଷ ଟଙ୍କା ନିର୍ଦ୍ଧାରଣ ହୋଇଥିଲା ଏବଂ ବଳକା ନିର୍ମାଣ ପାଇଁ ନିର୍ବାହୀ ଯନ୍ତ୍ରୀଙ୍କୁ(ଆରଏସ୍‌ସି) ମୂଲ୍ୟ ନିର୍ଦ୍ଧାରଣ କରିବା ପାଇଁ ଅନୁରୋଧ କରାଯାଇଥିଲା ।

2.1.13.2 ପୁନର୍ବସତି କଲୋନୀ ପାଇଁ ମୌଳିକ ସୁବିଧାର ବ୍ୟବସ୍ଥା ନଥିବା

ରାଜସ୍ଵ ଓ ବିପର୍ଯ୍ୟୟ ପରିଚାଳନା ବିଭାଗ ଦର୍ଶାଇଲେ (ଜୁନ୍ 2011) ଯେ ତହସିଲଦାର ଏବଂ ପ୍ରକୃତ କର୍ତ୍ତୃପକ୍ଷ ପ୍ରତିନିଧିଙ୍କୁ ପୁନର୍ବସତି ଓ ଥଇଥାନ ପ୍ରକୃତ ନିର୍ଦ୍ଦେଶକଙ୍କ ସଭାଧ୍ୟକ୍ଷରେ ଏକ କମିଟି ଗଠନ କରାଯାଇ ଥଇଥାନ କଲୋନୀର ସାଧାରଣ ସୁବିଧାର ନିର୍ମାଣ ଓ ରକ୍ଷଣାବେକ୍ଷଣର ଦାୟିତ୍ଵ ନେବେ । “ଉପାନ୍ତ ଅଞ୍ଚଳ ଉନ୍ନୟନ ପାଣ୍ଠିର ଉପଯୋଗିତା” ଗାଇଡଲାଇନ୍ ଅନୁସାରେ, ପ୍ରକୃତ କର୍ତ୍ତୃପକ୍ଷ ବିସ୍ତୀର୍ଣ୍ଣତା/ ପ୍ରଭାବିତ ଲୋକଙ୍କର ସ୍ଵାର୍ଥ ରକ୍ଷା ନିଶ୍ଚୟ କରିବେ ।

²² ଟିକ୍ସୋ, ଗୋପାଳପୁର

ସମୀକ୍ଷା ଅବଲୋକନ କଲା ଯେ କମ୍ପାନୀ ଦ୍ୱାରା ଯୋଗାଇ ଦିଆଯାଇଥିବା ସୁବିଧା ସବୁ ଅନେକ ପ୍ରକାର ଦୋଷଯୁକ୍ତ ଅଟେ ଯଥା ଅପର୍ଯ୍ୟାପ୍ତ ସ୍ୱାସ୍ଥ୍ୟ ସୁବିଧାରେ ଅଭାବ ଥିଲା ଯଥା 10 ଟି କଲୋନୀରେ ପର୍ଯ୍ୟାପ୍ତ ସ୍ୱାସ୍ଥ୍ୟ ସୁବିଧା ସହିତ ପାଇପ୍ ଜଳଯୋଗାଣ ନଥିବା, 12 ଟି କଲୋନୀରେ ଶବଦାହ ପଡ଼ିଆ ସହିତ ପୋଖରୀ ବ୍ୟବସ୍ଥା ନଥିଲା । ପାଞ୍ଚଟି କଲୋନୀରେ ଷ୍ଟାର୍ଟ ଲାଇଟ୍ ଏବଂ ରାଷ୍ଟାର ସୁବିଧା ନଥିଲା, ଛଅଟି କଲୋନୀରେ ରାଷ୍ଟାର ରକ୍ଷଣାବେକ୍ଷଣ ଅତି ନିମ୍ନ ମାନର ଥିଲା, ଛଅଟି କଲୋନୀରେ ଉପାସନାସ୍ଥଳର ଅଭାବ ଥିଲା ଏବଂ 10 ଟି କଲୋନୀରେ ଦରକାର ମୁତାବକ ଶିକ୍ଷାନୁଷ୍ଠାନର ଅଭାବ ଥିଲା । ଏହାର ବିଶଦ ବିବରଣୀ ପରିଶିଷ୍ଟ 2.7 ରେ ଦର୍ଶାଯାଇଛି । ସେହିପରି କେତୋଟି ବିଷୟ ନିମ୍ନରେ ଆଲୋଚନା କରାଗଲା ।

- ଯଦିଓ ଢେଙ୍କାନାଳ ଜିଲ୍ଲାର ଭୂଷଣ ଷ୍ଟାର୍ଟ ପ୍ଲାନ ପାଇଁ ଚତୁର୍ଥ ଅଧ୍ୟାୟ ଓ ଉପାନ୍ତ ଅଞ୍ଚଳ ଉନ୍ନୟନ ଉପଦେଷ୍ଟା କମିଟି ସଭାରେ ଏହା ନିଷ୍ପତ୍ତି ହୋଇଥିଲା ଯେ ପୁନର୍ବସତି କଲୋନୀରେ ଗୋଟିଏ ପୋଖରୀ ଖୋଳା ଯିବା ପାଇଁ, ଏହି ପୋଖରୀ ଖୋଳା ଯାଇ ନଥିଲା । ଫଳରେ କଲୋନୀର ବାସିନ୍ଦାମାନେ ବାଧ୍ୟ ହୋଇ କିସିଣ୍ଡା ନାଳ ଯାହା କଲୋନୀ ନିକଟରେ ପ୍ରବାହିତ ହେଉଛି ତାହାର ଦୂଷିତ ପାଣି ବ୍ୟବହାର କରୁଥିଲେ ।
- ଅନ୍ୟ ଏକ ମାମଲାରେ, ଦ୍ୱିତୀୟ ଅଧ୍ୟାୟ ଓ ଉପାନ୍ତ ଅଞ୍ଚଳ ଉନ୍ନୟନ ଉପଦେଷ୍ଟା କମିଟି ସଭାରେ (ଅଗଷ୍ଟ 2007) ନିଷ୍ପତ୍ତି ନିଆଯାଇଥିଲା ଯେ ବିସ୍ତାପିତ ପରିବାରର ପିଲାଙ୍କ ପାଇଁ ଟାଟା ପ୍ରକଳ୍ପ ଗୋଟିଏ ଇଂରାଜୀ ମାଧ୍ୟମିକ ବିଦ୍ୟାଳୟ କେଜି ଠାରୁ +2 ପର୍ଯ୍ୟନ୍ତ ପ୍ରକଳ୍ପ ଅଞ୍ଚଳରେ ପ୍ରତିଷ୍ଠା କରିବେ । କିନ୍ତୁ ସେହି ସ୍କୁଲ ପ୍ରତିଷ୍ଠା କରାଯାଇ ନଥିଲା ।

2.1.14 ଉପାନ୍ତ ଅଞ୍ଚଳ ଉନ୍ନୟନ କାର୍ଯ୍ୟ

ଓଆରଆରପି ପଲିସି 2006 ଅନୁସାରେ, ରାଜ୍ୟ ସରକାରଙ୍କ ଗାଇଡଲାଇନ୍ ଅନୁଯାୟୀ ଆରପିଡିଏସି ଦ୍ୱାରା ନିଆଯାଇଥିବା ନିଷ୍ପତ୍ତି ଅନୁସାରେ ପ୍ରକଳ୍ପ କର୍ତ୍ତୃପକ୍ଷ ଉପାନ୍ତ ଅଞ୍ଚଳ ଉନ୍ନୟନ ପାଇଁ ଦାୟୀ ରହିବେ । ଉପାନ୍ତ ଅଞ୍ଚଳ ଉନ୍ନୟନ ପାଇଁ ଉପଯୋଗ ଗାଇଡଲାଇନ୍ ଅନୁସାରେ ଶିକ୍ଷା ପ୍ରକଳ୍ପ ଉପାନ୍ତ ଅଞ୍ଚଳ ଉନ୍ନୟନ ପାଇଁ ପାଣ୍ଠି ଯୋଗାଇ ଦେବେ ଏବଂ ଅତି କମରେ ଉପାନ୍ତ ଅଞ୍ଚଳ ଉନ୍ନୟନ ପାଇଁ 70 ପ୍ରତିଶତ ପ୍ରଭାବିତ ଗ୍ରାମରେ ଉପଯୋଗ କରାଯିବ ।

ସମୀକ୍ଷା ଉପାନ୍ତ ଅଞ୍ଚଳ ଉନ୍ନୟନ କାର୍ଯ୍ୟରେ ତ୍ରୁଟି ପାଇଥିଲା ଯାହା ନିମ୍ନରେ ବର୍ଣ୍ଣନା କରାଗଲା ।

2.1.14.1 ଜଳଯୋଗାଣ ପ୍ରକଳ୍ପ କାର୍ଯ୍ୟକାରୀ ହୋଇ ନଥିବା

ସମ୍ବଲପୁର ଜିଲ୍ଲାରେ ଥିବା ବୃହତ୍ ଶିକ୍ଷର ପାର୍ଶ୍ୱବର୍ତ୍ତୀ ଅଞ୍ଚଳରେ ଲୋକଙ୍କ ପ୍ରୟୋଜନ ସ୍ୱରୂପ, ଆରଡିସି (ଉତ୍ତରାଞ୍ଚଳ) ଏବଂ ଜିଲ୍ଲାପାଳ, ସମ୍ବଲପୁର 22 ଟି ଗ୍ରାମକୁ ଅନ୍ତର୍ଭୁକ୍ତ କରି ଗୋଟିଏ ଜଳ ଯୋଗାଣ ପ୍ରକଳ୍ପ (ପୂର୍ଣ୍ଣାଙ୍ଗ ଜଳ ଯୋଗାଣ ପ୍ରକଳ୍ପ) ନିର୍ବାହୀ ଯନ୍ତ୍ରୀ ଆରଡବ୍ଲ୍ୟୁଏସଏସ, ସମ୍ବଲପୁରଙ୍କ ଦ୍ୱାରା କରାଯିବାର ପ୍ରସ୍ତାବ ଦେଇଥିଲେ । ତଦନୁସାରେ ଦୁଇଟି ପ୍ରକଳ୍ପ କର୍ତ୍ତୃପକ୍ଷ²³ ଉପାନ୍ତ ଅଞ୍ଚଳ ଉନ୍ନୟନ ପାଇଁ 8.67 କୋଟି ଟଙ୍କା ଜମା କରିଥିଲେ ।

ସମୀକ୍ଷା ଅବଲୋକନ କଲା ଯେ ଜିଲ୍ଲାପାଳ ପ୍ରାରମ୍ଭିକ କାର୍ଯ୍ୟ ଯଥା କାର୍ଯ୍ୟସ୍ଥଳ ସମତଳ କରିବା, ସମତଳ କରିବା ପାଇଁ ଯନ୍ତ୍ରପାତି କ୍ରୟ ଇତ୍ୟାଦି ସମ୍ପାଦନ କରିବା ପାଇଁ ନିର୍ବାହୀ ଯନ୍ତ୍ରୀ ଆରଡବ୍ଲ୍ୟୁଏସଏସ, ସମ୍ବଲପୁରକୁ

²³ ବିପିଏସଏଲ ସମ୍ବଲପୁର (3.50 କୋଟି ଟଙ୍କା) ଏବଂ ଭିଏଏଲ ଝାରସୁଗୁଡ଼ା (5.17 କୋଟି ଟଙ୍କା)

ଜମା ରଖାଯାଇଥିବା 8.67 କୋଟି ଟଙ୍କା ମଧ୍ୟରୁ 33 ଲକ୍ଷ ଟଙ୍କା (ଡିସେମ୍ବର 2011 ଏବଂ ମାର୍ଚ୍ଚ 2012) ପ୍ରଦାନ କରିଥିଲେ ।

ବିଭାଗ ଦର୍ଶାଇଲେ (ଅକ୍ଟୋବର 2014) ଯେ ଜିଲ୍ଲା ପ୍ରଶାସନ ପ୍ରକଳ୍ପ କାର୍ଯ୍ୟ ସମାପ୍ତ ହୋଇ ପୁନର୍ବିଲୋକନ କରିବା ପାଇଁ ପଦକ୍ଷେପେ ନେବେ ଏବଂ କାର୍ଯ୍ୟ ବର୍ତ୍ତମାନ ଚାଲୁଅଛି । ଯାହାହେଉ, ସତ୍ୟତା ଏହା ଯେ ଅତେଜ ବର୍ଷ ପରେ ବି କେବଳ ପ୍ରାରମ୍ଭିକ କାର୍ଯ୍ୟ ଆରମ୍ଭ ହୋଇଅଛି ।

2.1.14.2 ଉପାଦାନ ଅଞ୍ଚଳ ଉନ୍ନୟନ କାର୍ଯ୍ୟର ରକ୍ଷଣାବେକ୍ଷଣ ହୋଇନ ଥିବା

ସମୀକ୍ଷା ଆବଲୋକନ କଲା ଯେ ଗାଇଡଲାଇନ୍ ଅନୁଯାୟୀ, ପ୍ରକଳ୍ପ କର୍ତ୍ତୃପକ୍ଷ ସମ୍ପୂର୍ଣ୍ଣ ରକ୍ଷଣାବେକ୍ଷଣ କରିବେ । ଜିଲ୍ଲା ପ୍ରଶାସନ ସହିତ ସଂଯୁକ୍ତ ନିରୀକ୍ଷଣ ସମୟରେ, ଏହା ଦେଖାଗଲା ଯେ ଭୂଖଣ୍ଡ ଖାଲି ଲିମିଟେଡ୍ ଦ୍ୱାରା ରକ୍ଷଣାବେକ୍ଷଣ ହୋଇ ନଥିବାରୁ ତେଜାନାଳ ଜିଲ୍ଲାର ନରେନ୍ଦ୍ରପୁର ଗ୍ରାମର ପ୍ରବେଶ ମାର୍ଗରେ ବାରମ୍ବାର ଜଳ ଜମା ହୋଇ ରହୁଥିବା ଯୋଗୁଁ ସର୍ବସାଧାରଣଙ୍କ ଯାତାୟତ ପାଇଁ ପ୍ରତିବନ୍ଧକ ହେଉଥିଲା ।

2.1.14.3 ଉପାଦାନ ବିକାଶ ପାଣ୍ଠିର ଅଣ-ବିନିଯୋଗ

ଡିନୋଟି ଜିଲ୍ଲାର ଜିଲ୍ଲାପାଳଙ୍କ ପାଖରେ ଉପାଦାନ ବିକାଶ ପାଣ୍ଠିର 36.48 କୋଟି ଟଙ୍କା ଅଣ-ବିନିଯୋଗ ହୋଇ ପଡିଥିବାର ସମୀକ୍ଷା ଜାଣି ପାରିଥିଲେ, ଯାହାର ବିବରଣୀ ନିମ୍ନରେ ଦିଆଗଲା ।

ସାରଣୀ 2.2 : ଜମା ହୋଇ ପଡିଥିବା ଉପାଦାନ ଅଣ-ବିନିଯୋଗ ପାଣ୍ଠିର ବିବରଣୀ

(କୋଟି ଟଙ୍କାରେ)

ଶିକ୍ଷର ନାମ	ପାଣ୍ଠି ଜମାଥିବା କର୍ତ୍ତୃପକ୍ଷ	ଜମା ରାଶି	କର୍ତ୍ତୃପକ୍ଷଙ୍କ ପାଖରେ ଥିବା ଅପ୍ରାଧିକୃତ ରାଶି	ମନ୍ତବ୍ୟ
ବିଏସଏଲ	ଜିଲ୍ଲାପାଳ ତେଜାନାଳ	1.80	2.50	ମାର୍ଚ୍ଚ 2014 ରେ ହୋଇଥିବା ଆରପିଡିଏସରେ ପାଣ୍ଠିର ଉପଯୋଗିତା ପାଇଁ ନିଷ୍ପତ୍ତି ନିଆଯାଇ ନଥିଲା
ଇନ୍ଦଲ ଏବଂ ବିପିଏସଏଲ	ଇଇ, ଆରଡବ୍ଲ୍ୟୁଏସ୍ଏସ୍, ବିଭାଜନ, ସମ୍ବଲପୁର	1.58	1.58	ପାଇପ୍ ଜଳ ଯୋଗାଣ ପ୍ରକଳ୍ପ କାର୍ଯ୍ୟ ଆରମ୍ଭ ହୋଇ ନଥିଲା ।
ବିପିଏସଏଲ, ସମ୍ବଲପୁର	ପ୍ରକଳ୍ପ ନିର୍ଦ୍ଦେଶକ, ଏଟିଏଏମଏ	0.39	0.39	ଜିଲ୍ଲାପାଳଙ୍କ ପାଖରେ କୃଷି ବିକାଶ ନିବେଶକ ପାଖରେ ଥିବା ପାଣ୍ଠିର ଉପଯୋଗିତା ବିଷୟରେ କୌଣସି ସୂଚନା ନଥିଲା ।
ବିଆରପିଏଲ, କେଉଁଝର ଏବଂ ଅନ୍ୟାନ୍ୟ	ଜିଲ୍ଲାପାଳ, କେଉଁଝର	153.29	32.01	ଯୋଜନା/ପ୍ରୋଗ୍ରାମ ବିନା ପାଣ୍ଠି ଜିଲ୍ଲାପାଳଙ୍କ ପାଖରେ ଅଛି
ମୋଟ		157.06	36.48	

(ଉତ୍ସ: ଜିଲ୍ଲାପାଳଙ୍କ ଠାରୁ ପ୍ରାପ୍ତ ନଥି ପତ୍ର)

ସମୀକ୍ଷା ଆବଲୋକନ କଲା ଯେ ମୁଖ୍ୟ ମାମଲା ଗୁଡିକରେ ଉପାଦାନ ବିକାଶ ପାଣ୍ଠିକୁ ପର୍ଯ୍ୟାପ୍ତ ମିଳି ପାରି ନଥିଲା ଯେହେତୁ ଅଂଶଧନ ଉପାଦାନ ଅଞ୍ଚଳ ଉନ୍ନୟନ କାର୍ଯ୍ୟକୁ ପ୍ରକଳ୍ପ କର୍ତ୍ତୃପକ୍ଷ ନିଜ ହାତକୁ ନେଇଥିଲେ ଓ ସେଥିପାଇଁ ଜିଲ୍ଲାପାଳଙ୍କର କୌଣସି ନିୟନ୍ତ୍ରଣ ନଥିଲା । ଜିଲ୍ଲାପାଳ କିମ୍ବା ପ୍ରକଳ୍ପ ନିର୍ଦ୍ଦେଶକ ଏଟିଏଏମଏ କିମ୍ବା କାର୍ଯ୍ୟ ନିର୍ବାହୀ ଯନ୍ତ୍ରୀଙ୍କ ପାଖରେ ଶିକ୍ଷ ଦ୍ୱାରା ରଖାଯାଇଥିବା ଜମା ପାଣ୍ଠିର କେବଳ ସଂକେତ ଉପରୋକ୍ତ

ସାରଣୀରେ ଦିଆଯାଇଛି । ସ୍ୱତନ୍ତ୍ର ଏଲଏଓ, ସମ୍ବଲପୁର ବ୍ୟକ୍ତ କଲେ ଯେ ଏଟିଏମଏକୁ ଦିଆଯାଇଥିବା ପାଣ୍ଡିର ଅନୁମୋଦନ ଆରପିଡିଏସି ବୈଠକରେ ବିଶଦ ରୂପେ ନିଆଯିବ ଏବଂ ପ୍ରକଳ୍ପସ୍ଥାନର ନିକଟବର୍ତ୍ତୀ ଅଞ୍ଚଳରେ କୃଷି କାର୍ଯ୍ୟର ସଂପ୍ରସାରଣ ପାଇଁ ପାଣ୍ଡିର ବିନିଯୋଗ କରିବା ପାଇଁ ନିର୍ଦ୍ଦେଶ ଦିଆଯିବ ।

ସମୀକ୍ଷା ଜିଲ୍ଲାପାଳଙ୍କର ପ୍ରତିନିଧିଙ୍କର ଉପସ୍ଥିତିରେ ଅଭିଯାନ କଲୋନୀର ବିସ୍ତାପିତ ଲୋକଙ୍କ ସହିତ ସମୀକ୍ଷା ଦ୍ୱାରା କରାଯାଇଥିବା ହିତାଧିକାରୀ ସାକ୍ଷାତକାରରେ ସମୀକ୍ଷା ଅବଲୋକନ କଲା ଯେ କଲୋନୀର ମଙ୍ଗଳ ନିମନ୍ତେ ଗଠିତ ହୋଇଥିବା କର୍ମସ ପାଣ୍ଡିରୁ ପ୍ରଭାବିତ ଲୋକମାନଙ୍କୁ ପାଣ୍ଡି ନ ମିଳିଥିବାରୁ ଏପରି ପାଣ୍ଡି ଗଠନର ଉଦ୍ଦେଶ୍ୟ ପୂରଣ ହୋଇପାରି ନଥିଲା ।

2.1.14.4 ଗାଇଡଲାଇନରେ ଅନୁମୋଦିତ ହୋଇନଥିବା କ୍ଷେତ୍ରରେ ଉପାଦାନ ଉନ୍ନୟନ ପାଣ୍ଡିରୁ ଅଗ୍ରାହ୍ୟ ଖର୍ଚ୍ଚ

ଉପାଦାନ ଉନ୍ନୟନ ଗାଇଡଲାଇନରେ ଲିଖିତ ନିୟମାବଳୀ ଅନୁଯାୟୀ କିଛି ଗୁଡିଏ ନିର୍ଦ୍ଦିଷ୍ଟ କ୍ଷେତ୍ର ଯେପରିକି ସ୍ୱାସ୍ଥ୍ୟ, ଶିକ୍ଷା, ଜୀବିକା ନିର୍ବାହ ସହାୟତା, ପ୍ରାରମ୍ଭିକ ଶିକ୍ଷା, ଜଳସେଚନ, ପାନୀୟ ଜଳର ସୁବିଧା, ବ୍ୟକ୍ତିଗତ ସୁବିଧା, ସଫେଇ ବ୍ୟବସ୍ଥା, ଏବଂ ପରିମଳ ବ୍ୟବସ୍ଥା ଇତ୍ୟାଦିରେ ପାଣ୍ଡି ବିନିଯୋଗ ହୋଇପାରିବ । ଆରଏଣ୍ଡିଏମ୍ ବିଭାଗର ଅନୁଦେଶ (ଜୁଲାଇ 2006) ଅନୁଯାୟୀ ସରକାରଙ୍କ ଦ୍ୱାରା ଜାରି କରାଯାଇଥିବା ଅନୁମୋଦିତ ଗାଇଡଲାଇନରୁ ଯଦି ଆରପିଡିଏସି କୌଣସି ପ୍ରକାରର ବ୍ୟତିକ୍ରମ କରେ ତେବେ ସେପରି ବ୍ୟତିକ୍ରମର ନିଷ୍ପତ୍ତିକୁ ସରକାରଙ୍କର ମଞ୍ଜୁରୀ କରିବା ଦରକାର ।

ସମୀକ୍ଷା ପ୍ରକଟ କଲା ଯେ, ସମ୍ବଲପୁର ଜିଲ୍ଲାପାଳ ବିଭିନ୍ନ କ୍ଷେତ୍ରରେ ଯଥା ଜିଲ୍ଲାପାଳଙ୍କର ବିଦ୍ୟୁତ୍ ଯୋଗାଣର ବିଲ୍ (4.16 ଲକ୍ଷ ଟଙ୍କା), ବେତନ, ମଜୁରୀ ଓ ଅନ୍ୟାନ୍ୟ ପ୍ରାଣୀସନିକ ଖର୍ଚ୍ଚ (1.45 ଲକ୍ଷ ଟଙ୍କା) ଏବଂ ବିଭିନ୍ନ ପୋଲିସ୍ ଆନାରେ ନିର୍ମାଣ କାର୍ଯ୍ୟ (6.32 ଲକ୍ଷ ଟଙ୍କା)ରେ ମୋଟ 11.93 ଲକ୍ଷ ଟଙ୍କା ଖର୍ଚ୍ଚ କରିଥିଲେ କିନ୍ତୁ ଏହି କ୍ଷେତ୍ର ଗୁଡିକ ଗାଇଡଲାଇନରେ ଗ୍ରାହ୍ୟ ହୋଇନଥିଲା । ସମ୍ବଲପୁର ଜିଲ୍ଲାପାଳ ବ୍ୟକ୍ତ କଲେ ଯେ, ପ୍ରଶାସନିକ ଖର୍ଚ୍ଚ ସୁଧ ରାଶିରୁ କରାଗଲା ଏବଂ ପୋଲିସ୍ ଆନାର ନିର୍ମାଣ କାର୍ଯ୍ୟ ଆରପିଡିଏସିର ଅନୁମୋଦନ ପରେ ହୋଇଥିଲା । ପ୍ରସ୍ତାନ ସମ୍ମିଳନୀ (ସେପ୍ଟେମ୍ବର 2014) ରେ, ଆରଏଣ୍ଡିଏମ୍ ବିଭାଗର ଅତିରିକ୍ତ ମୁଖ୍ୟ ଶାସନ ସଚିବ ଉକ୍ତ ବିଷୟ ଉପରେ ଚିନ୍ତା ବ୍ୟକ୍ତ କରିଥିଲେ ଏବଂ ସଂପୂର୍ଣ୍ଣ ଅଧିକାରୀଙ୍କୁ ନିବେଶ ନେଇ ଥିଲେ କି ଭବିଷ୍ୟତରେ କଳ୍ପନା ବ୍ୟବସ୍ଥାକୁ ଧ୍ୟାନରେ ରଖିବା ପାଇଁ ଏବଂ ବ୍ୟୟ ହୋଇସାରିଥିବା ଅଗ୍ରାହ୍ୟ ଖର୍ଚ୍ଚକୁ ଭରଣା କରିବା ପାଇଁ ନିର୍ଦ୍ଦେଶ ଦେଇଥିଲେ ଯାହାକି ନଭେମ୍ବର 2014 ସୁଦ୍ଧା କାର୍ଯ୍ୟକାରୀ ହୋଇ ନଥିଲା ।

2.1.15 ପରିବେଶଗତ ମାମଲା

2.1.15.1 ଶିକ୍ଷା ଅନୁସନ୍ଧାନ ଦ୍ୱାରା ପରିବେଶ ପ୍ରଦୂଷଣ

ଓଆରଆରପି ପଲିସି 2006 ର ପାରା 3 ଅନୁଯାୟୀ ଯୋଗଦାନ ତଥା ସ୍ୱଳ୍ପ ପ୍ରକ୍ରିୟା ଦ୍ୱାରା ପରିବେଶକୁ ପ୍ରଦୂଷଣ ମୁକ୍ତ କରିବା ସରକାରଙ୍କ ପଲିସି ମାନଙ୍କ ମଧ୍ୟରୁ ଅନ୍ୟତମ । ଜଙ୍ଗଲ କ୍ଷୟ, ଶିଳ୍ପଗତ ଆବର୍ଜନାର ଜଳାୟତ୍ତ ସ୍ଥାନରେ ନିଷ୍କାସନ ଏବଂ ବିଷାକ୍ତ ଦ୍ରବ୍ୟ ବାୟୁମଣ୍ଡଳକୁ ନିର୍ଗତ ଯୋଗୁଁ ଯେଉଁ ପ୍ରଦୂଷଣ ସୃଷ୍ଟି ହୋଇଛି, ତାହା ପ୍ରଭାବିତ ଜନସାଧାରଣଙ୍କ ପାଇଁ ଚିନ୍ତାର ବିଷୟ ଅଟେ ।

ଆରପିଡିଏସି ବୈଠକରେ କାର୍ଯ୍ୟବିଧି, ପ୍ରଦୂଷଣ ନିୟନ୍ତ୍ରଣ ମଣ୍ଡଳୀର ନିରୀକ୍ଷଣ ରିପୋର୍ଟ ଏବଂ ବୃକ୍ଷରୋପଣ କାର୍ଯ୍ୟବିଧିର ପୁନର୍ବିଲୋକନରେ ସମୀକ୍ଷା ଅବଲୋକନ କଲା ଯେ ସାତୋଟି ପ୍ରକଳ୍ପ ଦ୍ୱାରା ତେଜାନାଳ, ଗଞ୍ଜାମ, ଜଗତସିଂପୁର, ଯାଜପୁର, କଳାହାଣ୍ଡି ଏବଂ ସମ୍ବଲପୁର ଜିଲ୍ଲାମାନଙ୍କରେ ପରିବେଶ ପ୍ରଦୂଷଣ ହେଉଥିଲେ ମଧ୍ୟ

ପ୍ରକଳ୍ପ କର୍ତ୍ତୃପକ୍ଷ ଏବଂ ଜିଲ୍ଲାପାଳ ଉପଯୁକ୍ତ ପଦକ୍ଷେପ ନେଇ ନଥିଲେ । ଜିଲ୍ଲାପାଳ, ଆରପିଡିଏସି ଏବଂ ପ୍ରକଳ୍ପ କର୍ତ୍ତୃପକ୍ଷମାନେ ପ୍ରକଳ୍ପ ପ୍ରଭାବିତ ସ୍ଥାନମାନଙ୍କରେ ପରିବେଶ କେତେ ମାତ୍ରାରେ ପ୍ରଭାବିତ ହୋଇଛି ତାହା ନିର୍ଦ୍ଧାରଣ ପାଇଁ ଯଥାସାଧ୍ୟ ପଦକ୍ଷେପ ନେଇ ନଥିଲେ । ପରିବେଶ ପ୍ରଦୂଷଣର କିଛି ଉଦାହରଣ ନିମ୍ନରେ ଦିଆଗଲା ।

- ସରକାର ଏବଂ ରାଜ୍ୟ ପ୍ରଦୂଷଣ ନିୟନ୍ତ୍ରଣ ମଣ୍ଡଳୀର ଅନୁଦେଶକୁ ଉଲ୍ଲଙ୍ଘନ କରି ତେଜାନାଳ ଜିଲ୍ଲାରେ ସ୍ଥିତ ଭୂଷଣ ଷ୍ଟିଲ ଲିମିଟେଡରୁ ବିଷାକ୍ତ ଆବର୍ଜନା ବର୍ଷସାରା ନିର୍ଗତ ହୋଇ କସିଯା ଓ ଲିଙ୍ଗରା ନାଳରେ ମିଶୁଥିଲା ।

ବିଭାଗ ବ୍ୟକ୍ତ କଲେ (ଅକ୍ଟୋବର 2014) ଯେ ଶିଳ୍ପର ତାପଜ ବିଦ୍ୟୁତ୍ ପ୍ଲାଣ୍ଟ ଏବଂ ବ୍ଲୁଷ୍ଟ ଫର୍ଷେସ୍-IIକୁ ବନ୍ଦ କରିଦିଆଯାଇଅଛି (ଅଗଷ୍ଟ 2013 ଓ ନଭେମ୍ବର 2013) । ବନ୍ଦ କରିବା ଦ୍ଵାରା ପ୍ରଦୂଷଣ କମିବାର ରିପୋର୍ଟକୁ ଅପେକ୍ଷା କରାଯାଇଥିଲା ।

- କଳାହାଣ୍ଡି ଜିଲ୍ଲାର ଲାଞ୍ଜିଗଡ ସ୍ଥିତ ଭିଏଏଲ ସମ୍ପର୍କିତ ରାଜ୍ୟ ପ୍ରଦୂଷଣ ନିୟନ୍ତ୍ରଣ ମଣ୍ଡଳୀ (ଏସପିସିଟି), ଓଡିଶା ଦ୍ଵାରା ପ୍ରଦତ୍ତ ନିରୀକ୍ଷଣ ରିପୋର୍ଟ (10 ଏପ୍ରିଲ 2013) ରୁ ସମୀକ୍ଷା ଅବଲୋକନ କଲା ଯେ ପ୍ରଦୂଷିତ ଜଳ ପୋଖରୀର, ଲାଇନଙ୍ଗକୁ ସାମୟିକ ରୂପେ ଯାଞ୍ଚ କରାଯାଇ ନଥିଲା, ପାଉଁଶ ପୋଖରୀର ଅନୁଧ୍ୟାନ କୃପ ଅଚଳ ସ୍ଥିତିରେ ଥିଲା ଏବଂ ଭୂତଳ ଜଳକୁ ଦୂଷିତ ହେବାରୁ ରକ୍ଷା କରିବା ପାଇଁ ପୂର୍ଣ୍ଣ ଥିବା /ଛାଡି ଦିଆଯାଇଥିବା ଆରଏମପିର ଅପଚୟ ସେଲ୍ ସ୍ଥିତ ନାଲି କାଦୁଅର ଅଇଥାନ କରାଯାଇ ନଥିଲା । ଏସପିସିଟି ଦ୍ଵାରା କରାଯାଇଥିବା ଏହି ବିରୋଧର ଅନୁପାଳନ ରିପୋର୍ଟ ଜିଲ୍ଲାପାଳ ପ୍ରଦାନ କରି ନଥିଲେ ।

- ଜିଲ୍ଲାପାଳ ଏବଂ ଜିଲ୍ଲା ମାଜିଷ୍ଟ୍ରେଟ୍, ଯାଜପୁର ପଞ୍ଚମ ଆରପିଡିଏସି ବୈଠକ (ସେପ୍ଟେମ୍ବର 2012) କାର୍ଯ୍ୟବିଧିର ମଧ୍ୟବର୍ତ୍ତୀ କାଳିନ ଅନୁପାଳନ ରିପୋର୍ଟରେ ଦର୍ଶାଇଥିଲେ ଯେ, ଜେଏସଏଲ ରେ ପ୍ରଦୂଷଣ ଅବସ୍ଥାକୁ ପରୀକ୍ଷା କରିବାରୁ ଏକ ମଣ୍ଡଳୀ ଗଠନ କରାଯାଇଥିଲା ଏବଂ ଗଣ୍ଡାନାଳ ନଳାରୁ ନମୁନା ସଂଗ୍ରହ କରାଯାଇ ପରୀକ୍ଷା ନିମନ୍ତେ ପ୍ରୟୋଗଶାଳାକୁ ପଠାଯାଇଥିଲେ (ଜାନୁୟାରୀ 2013 ଏବଂ ସେପ୍ଟେମ୍ବର 2014) ସୁଧା ସେହି ରିପୋର୍ଟ ମିଳି ନ ଥିଲା ।

- ବିପିଏସଏଲ ସମ୍ବଲପୁର କ୍ଷେତ୍ରରେ ପ୍ରଥମ ଆରପିଡିଏସି ବୈଠକ(ଅଗଷ୍ଟ 2007) ର କାର୍ଯ୍ୟବିଧିରୁ ଅବଲୋକନ କରାଯାଇଥିଲା ଯେ ଯଦିଓ ବିପିଏସଏଲ 2003 ରୁ ଆରମ୍ଭ ହୋଇଥିଲା ପାଠ୍ଵାର ପ୍ଲାଣ୍ଟ ସମ୍ପନ୍ନ ପାଇଁ ପାଉଁଶ ପୋଖରୀର ନିର୍ମାଣ କରି ନଥିଲା ଏବଂ ପାଉଁଶକୁ ବିଭିନ୍ନ ସ୍ଥାନରେ ଜମା କରାଯାଇଥିଲା ।

ସରକାର ବ୍ୟକ୍ତ କଲେ (ଅକ୍ଟୋବର 2014) ଯେ, ଜଳ ଓ ବାୟୁ (ପ୍ରଦୂଷଣ ରକ୍ଷା ଓ ନିୟନ୍ତ୍ରଣ) ନିୟମ ଉଲ୍ଲଙ୍ଘନ କାରଣ ଯୋଗୁଁ ତେଜାନାଳ ସ୍ଥିତି ବିପିଏସଏଲର ତାପଜ ବିଦ୍ୟୁତ୍ ପ୍ଲାଣ୍ଟ ଏବଂ ବ୍ଲୁଷ୍ଟ ଫର୍ଷେସ୍କୁ ଯଥାକ୍ରମେ ଅଗଷ୍ଟ 2013 ଏବଂ ନଭେମ୍ବର 2013 ଠାରୁ ବନ୍ଦ କରାଯାଇଥିଲା ଏବଂ ଅନ୍ୟ ଉଦ୍ୟୋଗମାନଙ୍କୁ ଶୀଘ୍ର ପଦକ୍ଷେପ ନେବା ପାଇଁ ନିର୍ଦ୍ଦେଶ ଦିଆଯାଇଥିଲା ।

2.1.15.2 ବୃକ୍ଷ ରୋପଣ ଲକ୍ଷ୍ୟ ପ୍ରାପ୍ତ ନ ହେବା

ଶିଳ୍ପାଞ୍ଚଳ ଭିତରେ ଗ୍ରୀନ ବେଲୁ ଜରିଆରେ ବହୁ ପରିମାଣରେ ବୃକ୍ଷ ରୋପଣ କରି ଏବଂ ଉପାନ୍ତ ଅଞ୍ଚଳରେ ବୃକ୍ଷ ରୋପଣ କରି ପ୍ରଦୂଷଣକୁ ରୋକା ଯିବା ବୋଲି ଆରପିଡିଏସି ଓ ପୁନର୍ବିଲୋକନ ବୈଠକରେ ନିଷ୍ପତ୍ତି ନିଆଯାଇଥିଲା । କିନ୍ତୁ ସମୀକ୍ଷା ଅବଲୋକନ କଲା ଯେ ଚାରିଟି ଜିଲ୍ଲାରେ 32 ଟି ଶିଳ୍ପ ପ୍ରକଳ୍ପରୁ 10 ଟି ପ୍ରକଳ୍ପ ଆରପିଡିଏସିର ଅନୁମୋଦିତ ଲକ୍ଷ୍ୟ ହାସଲ କରିପାରି ନାହାନ୍ତି । ଜିଲ୍ଲା ପ୍ରଶାସନ ଏହି ଲକ୍ଷ୍ୟର ପ୍ରାପ୍ତି ପାଇଁ

କୌଣସି ପଦକ୍ଷେପ ନେଇ ନଥିଲେ । ବଳକା 22 ଟି ଶିକ୍ଷା ପ୍ରକଳ୍ପରେ ଜିଲ୍ଲାପାଳ କିମ୍ବା ଆରପିଡିଏସି ବୈଠକ ମାନ ଠିକ୍ ସମୟରେ ଗଠନ ନକରିବା କିମ୍ବା ବୈଠକରେ ଦରକାରୀ ବିଷୟର ଆଲୋଚନା ନ ହେବା ଯୋଗୁଁ କୌଣସି ପ୍ରକାରର ଲକ୍ଷ୍ୟ ସ୍ଥିର କରିପାରି ନଥିଲେ ।

ସମୀକ୍ଷା ଯୁକ୍ତିକୁ ସ୍ୱୀକାର କରି ସରକାର ବ୍ୟକ୍ତ କଲେ (ଅକ୍ଟୋବର 2014) ଯେ, ବୃକ୍ଷରୋପଣ ସ୍ଥିତିକୁ ପୁନର୍ବିଲୋକନ କରିବା ପାଇଁ ଏକ କମିଟି ଗଠନ କରାଯାଇ ଉଚିତ୍ ପଦକ୍ଷେପ ନିଆଯିବ ଏବଂ ସବୁ ପ୍ରକାର ଚେଷ୍ଟା କରି ଅଭାବକୁ ଦୂର କରାଯିବ ।

2.1.16 ପର୍ଯ୍ୟାଲୋଚନା ଏବଂ ଅଭିଯୋଗ ନିବାରଣ

2.1.16.1 ଅପର୍ଯ୍ୟାପ୍ତ ଆରପିଡିଏସି ବୈଠକ

ଓଆରଆରପି ପଲିସି 2006 ର ପାରା 16 ଅନୁଯାୟୀ ରାଜ୍ୟରେ ଥିବା ପ୍ରତି ପ୍ରକଳ୍ପ ପାଇଁ ଏକ ଆରପିଡିଏସି ଗଠନ କରାଯିବାର ଥିଲା ଏବଂ ଆରଏଣ୍ଡଆର ପଲିସି ଆଲୋଚନା ଏବଂ ନିଷ୍ପତ୍ତି ପାଇଁ ପ୍ରତି ତିନି ମାସରେ ଥରେ ବୈଠକ ବସିବାର ଥିଲା ।

32 ଟି ନମୁନା ଶିକ୍ଷା ପ୍ରକଳ୍ପରେ ଆରପିଡିଏସିର 786 ବୈଠକ ବଦଳରେ ମାତ୍ର 135 ଟି ବୈଠକ ବସିଥିବା ସମୀକ୍ଷା ଅବଲୋକନ କରିଥିଲେ । ନିୟମିତ ବୈଠକ ନ କରିବା ଦ୍ୱାରା ପୂର୍ବ ବୈଠକର ନିଷ୍ପତ୍ତି ଗୁଡ଼ିକର ଉପରେ ଧ୍ୟାନ ଦିଆଯାଇ ପାରି ନଥିଲା ଯଦ୍ୱାରା କି ନିଷ୍ପତ୍ତି ଗୁଡ଼ିକ ମାମାଂସା ନ ହୋଇ ରହିଯାଇଥିଲା ।

2.1.16.2 ପୁନର୍ବିଲୋକନ ଏବଂ କାର୍ଯ୍ୟାନୁୟମନର ପର୍ଯ୍ୟାଲୋଚନା

ଓଆରଆରପି 2006 ପାରା 17 ଅନୁଯାୟୀ ମୁଖ୍ୟଯନ୍ତ୍ରୀଙ୍କ ଅଧିକାରରେ ଏକ ପରିଷଦ କରାଯିବ ଯିଏକି ଆରଏଣ୍ଡଆର ପଲିସି ଗୁଡ଼ିକର ପୁନର୍ବିଲୋକନ ଏବଂ କାର୍ଯ୍ୟାନୁୟମନର ପର୍ଯ୍ୟାଲୋଚନା କରି ଉପଦେଶ ଦେବ । ଓଡ଼ିଶା ସରକାର ଆରଏଣ୍ଡଆର ବିଭାଗ ବ୍ୟକ୍ତ କଲେ (ଅଗଷ୍ଟ 2012) ଯେ ପୁନର୍ବିଲୋକନ ବୈଠକ ପ୍ରତି ଜିଲ୍ଲାପାଳ ଏବଂ ଜିଲ୍ଲା ମାଜିଷ୍ଟ୍ରେଟଙ୍କ ଦ୍ୱାରା ପ୍ରତି ମାସରେ ଥରେ ଏବଂ ଆରଡିସିଙ୍କ ଦ୍ୱାରା ପ୍ରତି ଦୁଇମାସରେ ଥରେ ହେବା ଉଚିତ୍ ।

ସମୀକ୍ଷା ଅବଲୋକନ କଲା ଯେ ପୁନର୍ବସତି ଏବଂ ଅଇଥାନ ରାଜ୍ୟ ସ୍ତରୀୟ ପରିଷଦ କେବଳ ଥରେ ମାତ୍ର 18 ଜୁନ୍ 2008 ରେ ବସିଥିଲା, ଯେଉଁଥିରେ କି ଜମି କ୍ଷତିପୂରଣ, ମାଇନି, ବୃକ୍ଷରୋପଣ, ପ୍ରଦୂଷଣ ରୂପକ ବିଷୟ ମାନ ଉପରେ ବିଭିନ୍ନ ନିଷ୍ପତ୍ତି ନିଆଯାଇଥିଲା । କିନ୍ତୁ ତାପରେ ଦ୍ୱିତୀୟ ବୈଠକ ଡକାଯାଇନାହିଁ ।

ପୁନଶ୍ଚ, ନମୁନା ଜିଲ୍ଲାଗୁଡ଼ିକର ଜିଲ୍ଲାପାଳ ବା ଆରଡିସିମାନଙ୍କ ଦ୍ୱାରା ଅଗଷ୍ଟ 2012 ପରେ କୌଣସି ବୈଠକ ଡକାଯାଇ ନଥିଲା । ତେଜାନାଳ ଜିଲ୍ଲାରେ ଜାନୁୟାରୀ 2006 ରୁ ସେପ୍ଟେମ୍ବର 2009 ମଧ୍ୟରେ ହୋଇଥିବା ବିଭିନ୍ନ ପୁନର୍ବିଲୋକନ ବୈଠକର ନିଷ୍ପତ୍ତି ଉପରେ କୌଣସି କାର୍ଯ୍ୟାନୁୟମନ ନିଆଯାଇ ନଥିଲା । ଅନ୍ୟ ରାଜ୍ୟମାନଙ୍କର ତଥ୍ୟାବଳୀ ସମୀକ୍ଷାକୁ ପ୍ରାପ୍ତ ହୋଇନଥିଲା ।

ପୂର୍ବରୁ ଦର୍ଶାଯାଇଥିବା (**ଅନୁକ୍ଷେପ 2.1.9**) ଅନୁଯାୟୀ ରାଜ୍ୟରେ ପିଡିଏଫ୍ ଓ ପିଏଏଫ୍ ସନ୍ଦର୍ଭରେ ଯଥାସାଧ୍ୟ ଆରଆର ସହାୟତା କାର୍ଯ୍ୟାନୁୟମନ ନିମନ୍ତେ ବ୍ୟାପକ ତଥ୍ୟ ବିଭାଗ ପାଖରେ ଉପଲବ୍ଧ ନଥିବାରୁ, 798ଟି ପିଡିଏଫ୍ ଠିକ୍ ରୂପେ ଅଇଥାନ କରାଯାଇ ନଥିଲା । ସରକାର ଏସକଏସ ସର୍ବେକ୍ଷଣ କରିବା ପାଇଁ ଏକେନସାଗୁଡ଼ିକୁ ଦଳଭୁକ୍ତ କରିବା ପରେ ସେମାନଙ୍କର ସର୍ବେକ୍ଷଣ ରିପୋର୍ଟରେ ତ୍ରୁଟି ପାଇଥିଲେ ମଧ୍ୟ ତାଙ୍କ ସମ୍ପାଦନର ପର୍ଯ୍ୟାଲୋଚନା କରି ନଥିଲେ, ଯାହାଫଳରେ ଆରଆର କାର୍ଯ୍ୟଗୁଡ଼ିକ ପ୍ରଭାବିତ ହୋଇଥିଲା । ବିଭାଗ

ବିଶେଷ କରି ଜମି ଅଧିଗ୍ରହଣ ଉପରେ ପୁନର୍ବିଲୋକନ ବୈଠକ ଡାକିଥିଲେ । ଏପ୍ରିଲ 2012 ରୁ ଜୁନ୍ 2013 ମଧ୍ୟରେ ନଅଟି ବିଭାଗୀୟ ବୈଠକରେ କେବଳ 42 ଟି ଆରଏଣ୍ଡଆର ସମ୍ପର୍କିତ ବିଷୟ ଉପରେ ଆଲୋଚନା ହୋଇଥିଲା । ଯେବେକି 294 ଟି ବିଷୟ ଜମି ଅଧିଗ୍ରହଣ ଉପରେ ଆଲୋଚନା ହୋଇଥିଲା । ଏହା ଫଳରେ ଆରଏଣ୍ଡଆର ବିଷୟଗୁଡ଼ିକ ଉପରେ ଉପଯୁକ୍ତ ଧାନ ଦିଆ ଯାଇ ପାରି ନଥିଲା ଓ ସେଗୁଡ଼ିକ ମାମାଂସା ନ ହୋଇ ରହିଥିଲା ।

ବିଭାଗ ଦର୍ଶାଇଲେ (ଅକ୍ଟୋବର 2014) ଯେ ସମୟାନୁଯାୟୀ ସମସ୍ତ ସଂପୃକ୍ତ ବ୍ୟକ୍ତିମାନଙ୍କୁ ଅନୁଦେଶ ଦିଆଯାଇଥିଲା ।

2.1.16.3 ଦକ୍ଷ ଅଭିଯୋଗ ନିବାରଣ ସଂକ୍ରିୟା ନଥିବା

ଓଆରଆରପି 2006 ର ପାରା 20 ଅନୁଯାୟୀ ପ୍ରକୃତ ପ୍ରଭାବିତ ଲୋକମାନଙ୍କର ପୁନର୍ବିସ୍ତାପନ ଓ ଅଇଥାନ ସମ୍ପନ୍ନାୟ ଅଭିଯୋଗ ପାଇଁ ଜିଲ୍ଲାସ୍ତରରେ ଏକ ଦକ୍ଷ ଅଭିଯୋଗ ସଂକ୍ରିୟାର ପ୍ରତିଷ୍ଠା କରାଯିବା ସହିତ ପ୍ରକୃତ କର୍ତ୍ତୃପକ୍ଷଙ୍କୁ ବ୍ୟକ୍ତିଗତ ସ୍ତରରେ ଏହାର ଗଠନ କରିବାକୁ ଦର୍ଶାଯାଇଛି ।

କିନ୍ତୁ ସମୀକ୍ଷା ଅବଲୋକନ କଲା କି ସାଧାରଣ ଅଭିଯୋଗ ପ୍ରକୋଷକୁ ଛାଡି ଆରଆର ବିଷୟର ଅଭିଯୋଗକୁ ଗ୍ରହଣ କରିବା ପାଇଁ କୌଣସି ନିର୍ଦ୍ଦିଷ୍ଟ ସଂକ୍ରିୟା ଜିଲ୍ଲାପାଳସ୍ତରରେ ଗଠନ କରାଯାଇ ନଥିଲା । ଆରଆର ସମ୍ପନ୍ନାୟ ମାମଲା ଗୁଡ଼ିକୁ ଜିଲ୍ଲା ପ୍ରଶାସନ ଦ୍ୱାରା ପ୍ରକୃତ କର୍ତ୍ତୃପକ୍ଷଙ୍କ ପାଖକୁ ପଠାଯାଉଥିଲା । ମାତ୍ର କୌଣସି ପରବର୍ତ୍ତୀ କାର୍ଯ୍ୟାନୁଷ୍ଠାନ ଗ୍ରହଣ କରାଯାଇ ନଥିଲା ।

ଦୁଇଟି ଶିକ୍ଷ କାରଖାନାର ନଥି ପତ୍ର ଯାଞ୍ଚରୁ ଜଣାଗଲା ଯେ ଗ୍ରହଣ କରାଯାଇଥିବା 2222 ଅଭିଯୋଗରୁ କେବଳ 880 ଟି ଅଭିଯୋଗର ମାମାଂସା କରାଯାଇଥିଲା ।

ଏଲଏଓ ବ୍ୟକ୍ତ କଲେ ଯେ ଶୀଘ୍ର ମାମାଂସା ପାଇଁ ଅଭିଯୋଗ ପ୍ରକୋଷ ଗଠନ କରିବାକୁ ପ୍ରକୃତ କର୍ତ୍ତୃପକ୍ଷଙ୍କୁ ନିର୍ଦ୍ଦେଶ ଦିଆଯିବ ।

2.1.17 ଉପସଂହାର

ଓଡ଼ିଶାର ଶିକ୍ଷ ପ୍ରକୃତ ଦ୍ୱାରା ପ୍ରଭାବିତ ଲୋକଙ୍କର ପୁନର୍ବିସ୍ତାପନ ଓ ଅଇଥାନ ଉପରେ କରାଯାଇଥିବା ସଂପାଦନ ସମୀକ୍ଷାରୁ ଜଣାଗଲା ଯେ, ବିଭିନ୍ନ କାରଣ ଯଥା ଉପଯୁକ୍ତ ଯୋଜନାର ଅଭାବ ଠାରୁ ଆରମ୍ଭ କରି ବିଭାଗ ସ୍ତରରେ ଏବଂ ଜିଲ୍ଲା ସ୍ତରରେ ଆରଏଣ୍ଡଆର କାର୍ଯ୍ୟକଳାପର ଅପର୍ଯ୍ୟାପ୍ତ ପର୍ଯ୍ୟାଲୋଚନା ଏବଂ ସର୍ବେକ୍ଷଣ ଇତ୍ୟାଦି ଯୋଗୁଁ ପ୍ରଭାବିତ ଲୋକ ଉଚିତ୍ ଫାଇଦା ପାଇ ପାରି ନଥିଲେ । ଯାହାର ପରିଣାମ ସ୍ୱରୂପ 32 ଟି ପ୍ରକୃତ ମଧ୍ୟରୁ 13 ଟି ପ୍ରକୃତରେ 1992-2013 ମଧ୍ୟରେ ବିସ୍ତାପିତ ହୋଇଥିବା 798 ପରିବାରଙ୍କୁ ଉଚିତ୍ ରୂପେ ଅଇଥାନ କରାଯାଇ ନଥିଲା ଏବଂ ସେମାନଙ୍କୁ ଯଥାସାଧ୍ୟ ଲାଭ ଦିଆଯାଇ ନଥିଲା । ପ୍ରଭାବିତ ବା ସ୍ଥାନଚ୍ୟୁତ ଲୋକମାନଙ୍କର ପୂର୍ଣ୍ଣ ତଥ୍ୟ କିମ୍ବା ଲୋକଙ୍କୁ ନିୟୋଜନ ଦିଆଯାଇଥିବା ତଥ୍ୟ ବିଭାଗ ସ୍ତରରେ କିମ୍ବା ଜିଲ୍ଲା ସ୍ତରରେ ଲଭ୍ୟ ନଥିଲା ।

ଏସଇଏସକୁ ଆଧାର କରି ଆରଏଣ୍ଡଆର ଯୋଜନା ପ୍ରସ୍ତୁତି କରାଯାଉଥିବା ସତ୍ତ୍ୱେ 14 ଟି ଶିକ୍ଷାପ୍ରକଳ ପ୍ରକୃତ କ୍ଷେତ୍ରରେ ଏସଇଏସ କରାଯାଇ ନଥିଲା । ପ୍ରଭାବିତ ପରିବାରଙ୍କୁ ସତେତନ କରାଇବାକୁ ବ୍ୟାପକ ଯୋଗାଯୋଗ ଯୋଜନାର ବ୍ୟବସ୍ଥା ନଥିଲା । ଆରଏଣ୍ଡଆର ଯୋଜନାକୁ ଅନୁମୋଦନ କରିବାକୁ ଏବଂ ପ୍ରଭାବିତ ଲୋକଙ୍କ ପାଇଁ ଏହାର କାର୍ଯ୍ୟାନୁଷ୍ଠାନକୁ ତଦାରଖ କରିବା ପାଇଁ ଗଠନ କରାଯାଇଥିବା ଆରପିଡିଏସିର କାର୍ଯ୍ୟରେ ବ୍ୟତିକ୍ରମ ଥିଲା । ଆରପିଡିଏସି ଦ୍ୱାରା ନିଷ୍ପତ୍ତି ଗୁଡ଼ିକ ପୁନର୍ବିଲୋକନ ନ ହେବାରୁ ବହୁତ ମାମଲା ମାମାଂସା ନ ହୋଇ ରହିଥିଲା ।

ପ୍ରକଳ୍ପ ଦ୍ୱାରା ବିସ୍ତାପିତ 588 ଟି ପରିବାରଙ୍କୁ ନିଯୁକ୍ତି କିମ୍ବା ନିଯୁକ୍ତି ପରିବର୍ତ୍ତେ ଏକକାଳୀନ ନଗଦ ଅର୍ଥ କ୍ଷତି ପୂରଣ ରୂପେ ଯୋଗାଇ ଦିଆଯାଇ ନଥିଲା । ଦୁଇଥର ସ୍ଥାନାନ୍ତର ପାଇଁ କ୍ଷତିପୂରଣ, ହରାଇଥିବା ଜମି, ସ୍ୱ ପୁନର୍ବସତି ଭତ୍ତା, ଗୃହ ନିର୍ମାଣ ସହାୟତା ଇତ୍ୟାଦି ପ୍ରଦାନ କରାଯାଇ ନଥିଲା । 1304 ଟି ପରିବାରଙ୍କୁ ଆରଞ୍ଜମାନ ଦିଆ ନଯିବା ହେତୁ ଜମି ମାଲିକାନାରୁ ବଞ୍ଚିତ କରାଯାଇଥିଲା ।

ଅପର୍ଯ୍ୟାପ୍ତ ସ୍ୱାସ୍ଥ୍ୟ ସୁବିଧା, ପାଇପ୍ ଯୋଗେ ଜଳ ଯୋଗାଣର ବ୍ୟବସ୍ଥା, ଷ୍ଟାର୍ ଲାଇଟ୍, ସତକ ସୁବିଧା, ପୋଖରୀର ବ୍ୟବସ୍ଥା ନଥିବା ଭଳି ମାମଲାମାନ ପରି ଲକ୍ଷିତ ହୋଇଥିଲା । ତିନୋଟି ଜିଲ୍ଲାର ଜିଲ୍ଲାପାଳଙ୍କ ନିକଟରେ ଉପାନ୍ତ ଅଞ୍ଚଳ ଉନ୍ନୟନ ପାଇଁ ପତ୍ରି ରହିଥିଲା । ପ୍ରକଳ୍ପ କର୍ତ୍ତୃପକ୍ଷ ପରିବେଶ ପ୍ରଭାବ ନିର୍ଦ୍ଧାରଣ ସହିତ ଶିକ୍ଷକୀର୍ଣ୍ଣ ଆବର୍ଜନାର ପରିଚାଳନା ପାଇଁ ଅପର୍ଯ୍ୟାପ୍ତ ବ୍ୟବସ୍ଥାର ସଞ୍ଚାଳନ କରିନଥିଲେ ।

ନମୁନା ଆରଡିସି ଏବଂ ଯାଞ୍ଚ ଜିଲ୍ଲାଗୁଡ଼ିକରେ ଆବଶ୍ୟକ ମାତ୍ରାରେ ଆରପିଡିଏସି ବୈଠକ ବସି ନଥିଲା । ଜିଲ୍ଲାପାଳଙ୍କ ଦ୍ୱାରା ଅନୁଷ୍ଠିତ ପୁନର୍ବିଲୋକନ ବୈଠକ ଅପର୍ଯ୍ୟାପ୍ତ ଥିଲା ଏବଂ ପରବର୍ତ୍ତୀ କାର୍ଯ୍ୟାନୁଷ୍ଠାନ ନିଆଯାଇ ନଥିଲା । ଅଭିଯୋଗ ନିର୍ଦ୍ଧାରଣ ସଂକ୍ରମଣ ଅପର୍ଯ୍ୟାପ୍ତ ଥିଲା କାରଣ ଗୁଡାଏ ମାମଲା ମାମାଂସା ନ ହୋଇ ପଡିରହିଥିଲା । ବିଭାଗ ପୁନର୍ବିଲୋକନ ବୈଠକରେ ଆରଏଣ୍ଡଆର ବିଷୟଗୁଡ଼ିକୁ ଅପର୍ଯ୍ୟାପ୍ତ ଧ୍ୟାନ ଦେଇ ନଥିଲେ ।

2.1.18 ସୁପାରିଶ

ସରକାର ବିଚାର କରିପାରନ୍ତି:

- ଜିଲ୍ଲା ଓ ସରକାରୀ ସ୍ତରରେ ନିୟମିତ ପୁନର୍ବିଲୋକନ ବୈଠକ ମାନ ଅନୁଷ୍ଠିତ କରି ପରବର୍ତ୍ତୀ କାର୍ଯ୍ୟାନୁଷ୍ଠାନ ମାନ ସମୟାନୁବନ୍ଧିତ ରୂପେ କରିବାକୁ ସୁନିଶ୍ଚିତ କରିବେ ।
- ସରକାର ଓ ଜିଲ୍ଲା ସ୍ତରରେ ଏକ ବ୍ୟାପକ ତଥ୍ୟାବଳୀର ଅନୁରକ୍ଷଣ କରିବେ ଯେଉଁଥିରେ କି ସ୍ଥାନାନ୍ତରିତ ପ୍ରଭାବିତ, ପୁନର୍ବିସ୍ଥାପନ ପାଇଁ ଯୋଗ୍ୟ ରାଶି ପାଇବାକୁ ଥିବା ଓ ପାଇଥିବା ପରିବାର ସହିତ ଅଭିଯୋଗ ଗ୍ରହଣ ଏବଂ ମାମାଂସା କରିବାର ଆଦି ତଥ୍ୟମାନ ରହିବ ।
- ଆରଏଣ୍ଡଆର ମାମଲାଗୁଡ଼ିକ ପାଇଁ ଏକ ସ୍ୱତନ୍ତ୍ର ନିର୍ଦ୍ଧାରଣ ସଂକ୍ରମଣ ଗଠନ କରିବେ ।

ଅଧ୍ୟାୟ 3

ଅନୁପାଳନ ସମୀକ୍ଷା

ଅନୁଚ୍ଛେଦ ସଂଖ୍ୟା	ବିଷୟ	ପୃଷ୍ଠା ସଂଖ୍ୟା
3.1	ରାଜ୍ୟରେ ଉଚ୍ଚଶିକ୍ଷାର ସ୍ଥିତି	35-78
3.2	ଚେଷ୍ଟର ଆହ୍ୱାନ, କାର୍ଯ୍ୟ ପ୍ରଦାନ ଏବଂ ରୁଚ୍ଛି ପରିଚ୍ଛଳନା କରିବାରେ ସ୍ୱଚ୍ଛତା	79-91
3.3	ଓଡ଼ିଶାରେ ରାଷ୍ଟ୍ରୀୟ ସ୍ୱାସ୍ଥ୍ୟ ବୀମା ଯୋଜନାର କାର୍ଯ୍ୟାନୁୟନ	92-111
3.4	ରାଜ୍ୟରେ ଜିଲ୍ଲା ଗ୍ରାମ୍ୟ ଉନ୍ୟନ ସଂସ୍ଥାର କାର୍ଯ୍ୟକାରିତା	112-124
3.5	ଓଡ଼ିଶାରେ ମମତା ଯୋଜନା ପ୍ରଣୟନ	125-129
3.6	ଓଡ଼ିଶା ପ୍ରାଥମିକ ଶିକ୍ଷା କାର୍ଯ୍ୟକ୍ରମ କର୍ତ୍ତୃପକ୍ଷ (ଓପେପା)ଙ୍କ ଇ-ଶିଶୁ ପ୍ରକଳ୍ପର ସୂଚନା ଓ ପ୍ରଯୁକ୍ତି (ଆଇଟି) ସମୀକ୍ଷା	130-151

ଅଧ୍ୟାୟ 3

ଅନୁପାଳନ ସମୀକ୍ଷା

ଉଚ୍ଚଶିକ୍ଷା ବିଭାଗ

3.1 ରାଜ୍ୟରେ ଉଚ୍ଚଶିକ୍ଷାର ସ୍ଥିତି

କାର୍ଯ୍ୟନିର୍ବାହୀ ସଂକ୍ଷିପ୍ତସାର

ରାଜ୍ୟରେ ଉଚ୍ଚ ମାଧ୍ୟମିକ, ସ୍ନାତକ ଓ ସ୍ନାତକୋତ୍ତର ଶିକ୍ଷା ପ୍ରଦାନ କରୁଥିବା ଶିକ୍ଷାନୁଷ୍ଠାନ ପ୍ରତିଷ୍ଠା କରି ସେଗୁଡ଼ିକର ରକ୍ଷଣାବେକ୍ଷଣ ଓ ନିୟନ୍ତ୍ରଣ କରିବା ଏବଂ ପ୍ରତ୍ୟେକ ସ୍ତରରେ ଶିକ୍ଷାର ଉଚ୍ଚତ୍ତମକୁ ସୁନିଶ୍ଚିତ କରିବା ଉଚ୍ଚ ଶିକ୍ଷା ବିଭାଗର ମୌଳିକ ଦାୟିତ୍ୱ । ସମଗ୍ର ରାଜ୍ୟରେ ଉଚ୍ଚ ଶିକ୍ଷାର ଉପଲକ୍ଷକୁ ଉନ୍ନତ କରିବା ପାଇଁ ସେଠାରେ ନିଯୁକ୍ତ ଯୋଗ୍ୟ କର୍ମଚାରୀମାନଙ୍କୁ ପୂର୍ଣ୍ଣ ଆଂଶିକ ଅନୁଦାନ ପ୍ରଦାନ ଦ୍ୱାରା ବେସରକାରୀ ଶିକ୍ଷାନୁଷ୍ଠାନମାନଙ୍କୁ ବିଭାଗ ପ୍ରୋତ୍ସାହନ ଯୋଗାଇଥାଏ ।

ରାଜ୍ୟରେ ଉଚ୍ଚଶିକ୍ଷାର ସମୀକ୍ଷାରୁ ସୁଚନା ମିଳିଲା ଯେ, ଶିକ୍ଷାନୁଷ୍ଠାନଗୁଡ଼ିକର (ଇଆଇ) ବୃଦ୍ଧିକୁ ନିୟନ୍ତ୍ରଣ କରିବା ପାଇଁ, ଅନୁନ୍ନତ ଅଞ୍ଚଳର ଛାତ୍ରଛାତ୍ରୀମାନଙ୍କ ପାଖରେ ଉଚ୍ଚ ଶିକ୍ଷାକୁ ପହଞ୍ଚାଇବା ପାଇଁ ଏବଂ ଶିକ୍ଷାନୁଷ୍ଠାନ ଗୁଡ଼ିକର ଗୁଣବତ୍ତା ବଜାୟ ରଖିବା ପାଇଁ ବିଭାଗ କୌଣସି ପରିପ୍ରେକ୍ଷଣ ଯୋଜନା ପ୍ରସ୍ତୁତ କରି ନ ଥିଲା । ଜାତୀୟ ଶିକ୍ଷାନୀତି (ଏନପିଇ) 1968 ଓ ସରକାରୀ ସଂକଳ୍ପ (ଜୁଲାଇ 1989)ର ଆବଶ୍ୟକତା ସତ୍ତ୍ୱେ ଉଚ୍ଚ ଶିକ୍ଷା ଠାରୁ ଉଚ୍ଚ ମାଧ୍ୟମିକ ଶିକ୍ଷାକୁ ପୃଥକ କରାଯାଇନଥିଲା ।

ଆହରଣ ଓ ବିତରଣ ଅଧିକାରୀଙ୍କ ଦ୍ୱାରା ଆଇନ, ନିୟମ ଓ ବିନିୟମର ଅନୁପାଳନ ଦୁର୍ବଳ ଥିଲା । ଆୟବ୍ୟୟର ଅଟକଳ ନିୟନ୍ତ୍ରଣରେ ଅଭାବ ଥିବାରୁ 2008-14 ବର୍ଷ ମଧ୍ୟରେ ମୋଟ ସଞ୍ଚୟ 413.67 କୋଟି ଟଙ୍କାରୁ 36.89 କୋଟି ଟଙ୍କା ଫେରସ୍ତ ହୋଇନଥିଲା । ରାଜ୍ୟ ସରକାର ମୋଟ କମ୍ ନାମ ଲେଖା ଅନୁପାତ ଥିବା ଜିଲ୍ଲାମାନଙ୍କରେ ଆଠଟି ସ୍ନାତକ ମହାବିଦ୍ୟାଳୟ ପ୍ରତିଷ୍ଠା କରିବା ପାଇଁ ନିଷ୍ପତ୍ତି ନେବାରେ ବିଳମ୍ବ ହେତୁ 21.36 କୋଟି ଟଙ୍କାର କେନ୍ଦ୍ରୀୟ ସହାୟତା ପାଇବାରୁ ବଞ୍ଚିତ ହୋଇଥିଲେ ।

ଶିକ୍ଷାର ଆବଶ୍ୟକତା, ପ୍ରଚଳିତ ସୁବିଧା ଓ ନିର୍ଦ୍ଧାରିତ ଭିତ୍ତିଭୂମିର ପର୍ଯ୍ୟାପ୍ତତାକୁ ମୂଲ୍ୟାୟନ ନକରି ସରକାରଙ୍କ ଦ୍ୱାରା ଶିକ୍ଷାନୁଷ୍ଠାନମାନଙ୍କୁ ଅନୁମତି ଓ ସ୍ୱୀକୃତି ତଥା ବିଶ୍ୱବିଦ୍ୟାଳୟ ଉଚ୍ଚ ମାଧ୍ୟମିକ ଶିକ୍ଷା ପରିଷଦ ଦ୍ୱାରା ସହବନ୍ଧନ ପ୍ରଦାନ କରାଯାଇଥିଲା । ଦୁଇ ବର୍ଷିଆ ଅସ୍ଥାୟୀ ସହବନ୍ଧନ ସମାପ୍ତ ହେବା ପରେ ମଧ୍ୟ 24 ଟି ନମୁନା ଯାଞ୍ଚ ସ୍ନାତକ ମହାବିଦ୍ୟାଳୟକୁ ସ୍ଥାୟୀ ସହବନ୍ଧନ ପ୍ରଦାନରେ ବିଶ୍ୱବିଦ୍ୟାଳୟ ଦ୍ୱାରା 2 ରୁ 39 ବର୍ଷର ଅଯଥା ବିଳମ୍ବ କରାଯାଇଥିଲା । ଅଧିକାଂଶ ନମୁନା ଯାଞ୍ଚ ଶିକ୍ଷାନୁଷ୍ଠାନଗୁଡ଼ିକ ବିହିତ ଭିତ୍ତିଭୂମି, ଯଥା – ସଭ୍ୟାଧିକାର ଜମି, ପର୍ଯ୍ୟାପ୍ତ ଶ୍ରେଣୀ ଗୃହ, ପରୀକ୍ଷା ଗୃହ, ଗ୍ରନ୍ଥାଗାର ଓ ପ୍ରୟୋଗଶାଳା ପ୍ରଭୃତି ନଥାଇ ଚାଲୁଥିଲା ।

ମାର୍ଚ୍ଚ 2014 ସୁଦ୍ଧା ସରକାରୀ ଶିକ୍ଷାନୁଷ୍ଠାନରେ ପ୍ରାୟ 42.58 ପ୍ରତିଶତ, ବିଶ୍ୱବିଦ୍ୟାଳୟରେ 35.41 ପ୍ରତିଶତ ଓ ଅନୁଦାନ ପ୍ରାପ୍ତ ଶିକ୍ଷାନୁଷ୍ଠାନରେ 15.10 ପ୍ରତିଶତ ଅଧ୍ୟାପକ ପଦ ଖାଲି ପଡ଼ିଥିଲା । ଖାଲି ଥିବା ପଦବୀ ଗୁଡ଼ିକର ସୁବ୍ୟବସ୍ଥାକରଣ ହୋଇ ନଥିଲା, ଯେତେବେଳେ କି ନମୁନା ଯାଞ୍ଚ 13 ଟି ଶିକ୍ଷାନୁଷ୍ଠାନରେ 17 ଟି ବିଷୟରେ କୌଣସି ଶିକ୍ଷକ ଉପଲକ୍ଷ ନଥିଲେ ସେହି ସମୟରେ ଅନ୍ୟ ପାଞ୍ଚଟି ଶିକ୍ଷାନୁଷ୍ଠାନରେ ସେହି ବିଷୟଗୁଡ଼ିକରେ 12

ଜଣ ବଳକା ଶିକ୍ଷକ କାର୍ଯ୍ୟରତ ଥିବା ଲକ୍ଷ୍ୟ କରାଯାଇଥିଲା । ନିଯୁକ୍ତି ଓ ବଦଳି ପ୍ରକ୍ରିୟା ଯୁକ୍ତି ସଙ୍ଗତ ନଥିଲା । ଅଧ୍ୟାପକମାନଙ୍କ ନିଯୁକ୍ତି ଓ ପଦୋନ୍ନତିରେ ସୁଚ୍ଛତା ଏବଂ ଔଚିତ୍ୟର ଅଭାବ ପରିଲକ୍ଷିତ ହୋଇଥିଲା ।

ଯୁକ୍ତିସି ଦ୍ୱାରା ପ୍ରବର୍ତ୍ତିତ ଶିକ୍ଷା ବିନିୟମ ମାନଦଣ୍ଡ ଏବଂ ସଂସ୍କାରକୁ ଅନୁସରଣ ବା ପ୍ରବର୍ତ୍ତନ କରାଯାଇ ନଥିଲା । ସ୍ୱାତନ୍ତ୍ର ଏବଂ ସ୍ୱାଭୋକ୍ତର ପାଠ୍ୟକ୍ରମର ଅଧ୍ୟାପକମାନଙ୍କ ପାଇଁ ଯୁକ୍ତିସି ଦ୍ୱାରା ନିର୍ଦ୍ଧାରିତ ଶିକ୍ଷା ସମ୍ପାଦନ ସୂଚକ(ଏପିଆଇ) 2010 ର ପ୍ରବର୍ତ୍ତନ ହୋଇନଥିଲା । ପରୀକ୍ଷାର ଫଳାଫଳ ଯୋଷଣା ଓ ସାର୍ଟିଫିକେଟ ପ୍ରଦାନରେ ମଧ୍ୟ ବିଳମ୍ବ ହୋଇଥିଲା । ଜୁନ୍ 2014 ସୁଦ୍ଧା ନମୁନା ଯାଞ୍ଚ ହୋଇଥିବା ଚାରୋଟି ବିଶ୍ୱବିଦ୍ୟାଳୟର 495 ଟି ସହବନ୍ଧିତ ମଞ୍ଜୁରୀ ପ୍ରାପ୍ତ ସ୍ନାତକ ମହାବିଦ୍ୟାଳୟ ମଧ୍ୟରୁ ମାତ୍ର 108ଟି (22 ପ୍ରତିଶତ) ଜାତୀୟ ନିର୍ଦ୍ଧାରଣ ଏବଂ ଅଧିକାରୀଙ୍କ ପରିଷଦ ଠାରୁ ଅଧିକାରୀଙ୍କ ଲାଭ କରିଥିଲେ ।

ସହାୟକ ଅନୁଦାନ (ଜିଆଇଏ)ର ମଞ୍ଜୁରୀ ପ୍ରଦାନ ସୁଚ୍ଛ ଏବଂ ନିରପେକ୍ଷ ନଥିଲା ଏବଂ 2008-14 ମଧ୍ୟରେ ଅଯୋଗ୍ୟ ଶିକ୍ଷକ (461), ଅନିୟମିତ ଭାବେ ନିଯୁକ୍ତି ପ୍ରାପ୍ତ ଶିକ୍ଷା କର୍ମଚାରୀ (242) ଏବଂ ପଦବୀର ସ୍ୱାଧିକାର ବାବଦରେ ଭୁଲ୍ ତଥ୍ୟ ପ୍ରଦାନ କରିଥିବା କର୍ମଚାରୀ (15) ମାନଙ୍କ ପାଇଁ 201.50 କୋଟି ଟଙ୍କାର ଅନୁଚିତ୍ ଅନୁଦାନ ଦିଆଯିବାର ଲକ୍ଷ୍ୟ କରାଯାଇଥିଲା । ସହାୟକ ଅନୁଦାନ ସମ୍ବନ୍ଧୀୟ କୋର୍ଟ କେସର ପରିଚାଳନା ଅତ୍ୟନ୍ତ ଦୁର୍ବଳ ଥିଲା । ଆଭ୍ୟନ୍ତରୀଣ ନିୟନ୍ତ୍ରଣ ବ୍ୟବସ୍ଥା ଦୁର୍ବଳ ଥିଲା ଏବଂ ଆଭ୍ୟନ୍ତରୀଣ ସମୀକ୍ଷା ଯଥେଷ୍ଟ ନଥିଲା ।

3.1.1 ଉପକ୍ରମ

ଓଡ଼ିଶା ଶିକ୍ଷା ଅଧିନିୟମ 1969 (ଓଇ ଆକ୍ଟ) ଅନୁଯାୟୀ, ରାଜ୍ୟରେ ଉଚ୍ଚ ମାଧ୍ୟମିକ (ଏଚଏସ), ସ୍ୱାତନ୍ତ୍ର ଏବଂ ସ୍ୱାଭୋକ୍ତର(ପିଜି) ଶିକ୍ଷା ପ୍ରଦାନ କରୁଥିବା ଶିକ୍ଷାନୁଷ୍ଠାନଗୁଡ଼ିକର ସ୍ୱାପନା, ଚାଲୁ ରଖିବା ପାଇଁ ଅନୁମତି ଏବଂ ସ୍ୱୀକୃତି ପ୍ରଦାନ କରି ତଥା ଆର୍ଥିକ କ୍ଷମତା ଅନୁଯାୟୀ ଆର୍ଥିକ ସହାୟତା ଯୋଗାଇଦେଇ ସେଗୁଡ଼ିକର ସ୍ୱାପନା ପରିଚାଳନା ଏବଂ ନିୟନ୍ତ୍ରଣ କରିବା ଉଚ୍ଚ ଶିକ୍ଷା ବିଭାଗର ଦାୟିତ୍ୱ ଥିଲା ।

ମାର୍ଚ୍ଚ 2014 ସୁଦ୍ଧା ବିଭାଗ ଅଧିନରେ ସାତଟି ବିଶ୍ୱବିଦ୍ୟାଳୟ¹ କାର୍ଯ୍ୟ କରୁଥିଲା, ଯାହା ମଧ୍ୟରୁ ଛଅଟି ବିଶ୍ୱବିଦ୍ୟାଳୟ ସେମାନଙ୍କ ଅଧିନରେ ଥିବା 659ଟି ସ୍ୱାତନ୍ତ୍ର (+3) ମହାବିଦ୍ୟାଳୟର ଅନୁବନ୍ଧନ, ଶିକ୍ଷା ତଥା ପରୀକ୍ଷା ବିଷୟକୁ ନିୟନ୍ତ୍ରଣ କରୁଥିଲେ । ସେହିପରି ଭାବରେ ଉଚ୍ଚମାଧ୍ୟମିକ ଶିକ୍ଷା ପରିଷଦ(ସିଏଚଏସଇ) 1493 ଟି କନିଷ୍ଠ ମହାବିଦ୍ୟାଳୟ²ର ଉପରୋକ୍ତ ଦିଗକୁ ନିୟନ୍ତ୍ରଣ କରୁଥିଲେ । ଏହା ବ୍ୟତୀତ, ରାଜ୍ୟରେ ଶ୍ରୀ ଜଗନ୍ନାଥ ସଂସ୍କୃତ ବିଶ୍ୱବିଦ୍ୟାଳୟ ଅଧିନରେ 168 ଟି ସଂସ୍କୃତ ମହାବିଦ୍ୟାଳୟ କାର୍ଯ୍ୟ କରୁଥିଲା । 2320 ଟି ଶିକ୍ଷାନୁଷ୍ଠାନ ମଧ୍ୟରୁ 99 ଟି ସରକାରୀ କ୍ଷେତ୍ରରେ ଥିଲା ଓ ବାକି 2221 ଟି ବେସରକାରୀ କ୍ଷେତ୍ରରେ ଥିଲା, ତନ୍ମଧ୍ୟରୁ 1400ଟି ଶିକ୍ଷାନୁଷ୍ଠାନର ଯୋଗ୍ୟ ଶିକ୍ଷକ / ଅଣଶିକ୍ଷକ କର୍ମଚାରୀମାନଙ୍କୁ ପୂର୍ଣ୍ଣ ଆଂଶିକ ଦରମା ସହାୟତା ଅନୁଦାନ ଆକାରରେ ବିଭାଗ ଦ୍ୱାରା ପ୍ରଦାନ କରାଯାଇଥିଲା(ମାର୍ଚ୍ଚ 2014) ।

3.1.2 ସାଙ୍ଗଠନିକ ବ୍ୟବସ୍ଥା

ପ୍ରମୁଖ ଶାସନ ସଚିବ ମୁଖ୍ୟ ନିୟନ୍ତ୍ରଣ ଅଧିକାରୀ(ସିସିଓ) ଭାବେ ବିଭାଗ ଅଧିନରେ କାର୍ଯ୍ୟରତ ସମସ୍ତ ଶିକ୍ଷାନୁଷ୍ଠାନର ପ୍ରଶାସନିକ ନିୟନ୍ତ୍ରଣ କରିଥାନ୍ତି । ଉଚ୍ଚଶିକ୍ଷା ନିର୍ଦ୍ଦେଶକ (ଡିଏଚଇ), ଧନ୍ୟାତ୍ମକ ଶିକ୍ଷା ନିର୍ଦ୍ଦେଶକ(ଡିଭିଇ) ଏବଂ ଭୁବନେଶ୍ୱର, ବ୍ରହ୍ମପୁର ଓ ସମ୍ବଲପୁରରେ ଅବସ୍ଥିତ ତିନୋଟି ଆଞ୍ଚଳିକ ଶିକ୍ଷା ନିର୍ଦ୍ଦେଶକ

¹ ଉତ୍କଳ ବିଶ୍ୱବିଦ୍ୟାଳୟ, ଭୁବନେଶ୍ୱର; ସମ୍ବଲପୁର ବିଶ୍ୱବିଦ୍ୟାଳୟ, ବୁର୍ଲା; ବ୍ରହ୍ମପୁର ବିଶ୍ୱବିଦ୍ୟାଳୟ, ବ୍ରହ୍ମପୁର; ଫକୀର ମୋହନ ବିଶ୍ୱବିଦ୍ୟାଳୟ, ବାଲେଶ୍ୱର; ଉତ୍ତର ଓଡ଼ିଶା ବିଶ୍ୱବିଦ୍ୟାଳୟ, ବାରିପଦା; ରେଭେନ୍ସା ବିଶ୍ୱବିଦ୍ୟାଳୟ, କଟକ(ଏକକ ବିଶ୍ୱବିଦ୍ୟାଳୟ) ଏବଂ ଶ୍ରୀଜଗନ୍ନାଥ ସଂସ୍କୃତ ବିଶ୍ୱବିଦ୍ୟାଳୟ, ପୁରୀ
² ଉଚ୍ଚ ମାଧ୍ୟମିକ ଶିକ୍ଷା ପ୍ରଦାନ କରୁଥିବା ଶିକ୍ଷାନୁଷ୍ଠାନ ଗୁଡ଼ିକ

(ଆରଡିଇ) ପ୍ରମୁଖ ସଚିବଙ୍କୁ ସହାୟତା କରିଥାନ୍ତି । ସ୍ନାତକ ଓ ଡକ୍ଟରାଟ୍ ଶିକ୍ଷା ସମ୍ପନ୍ନ କାର୍ଯ୍ୟକଳାପର ସଞ୍ଚାଳନ ଓ ପର୍ଯ୍ୟାଲୋଚନା ଦାୟିତ୍ୱ କୂଳପତିଙ୍କ ନେତୃତ୍ୱାଧୀନ ବିଶ୍ୱ ବିଦ୍ୟାଳୟଗୁଡ଼ିକୁ ଏବଂ ଉଚ୍ଚ ମାଧ୍ୟମିକ ପାଠ୍ୟକ୍ରମ ପାଇଁ ଉଚ୍ଚ ମାଧ୍ୟମିକ ଶିକ୍ଷା ପରିଷଦ (ସିଏଟଏସଇ) ର ଅଧିକାରୀଙ୍କୁ ନ୍ୟସ୍ତ କରାଯାଇଥାଏ ।

3.1.3 ସମୀକ୍ଷାର ଉଦ୍ଦେଶ୍ୟ

ସମୀକ୍ଷାର ଉଦ୍ଦେଶ୍ୟ ନିର୍ଦ୍ଧାରିତ କରିବାକୁ ଥିଲା ଯେ:

- ଉଚ୍ଚଶିକ୍ଷା ଅନୁଷ୍ଠାନଗୁଡ଼ିକର ପ୍ରସାର, ରକ୍ଷଣାବେକ୍ଷଣ ଓ ନିୟନ୍ତ୍ରଣର ଲକ୍ଷ୍ୟକୁ ପୂରଣ କରିବା ପାଇଁ ଆବଶ୍ୟକୀୟ ଯୋଜନା ଏବଂ ଆନୁଷ୍ଠାନିକ ବ୍ୟବସ୍ଥା ଥିଲା;
- ପାଣ୍ଡିତ ପରିଚାଳନା ପାଇଁ ବିଭାଗ ଆହରଣ ଓ ବିତରଣ ଅଧିକାରୀ ଏବଂ ଶିକ୍ଷାନିର୍ଦ୍ଧାରକ ଦ୍ୱାରା ଆଇନ, ନିୟମ ଓ ବିନିୟମ(ଏଲଆରଆର)ର ସଠିକ୍ ଅନୁପାଳନ କରାଯାଇଥିଲା;
- ମାନବସମ୍ବଳ ସହିତ ଅନ୍ୟାନ୍ୟ ବାସ୍ତବ ଭିତ୍ତିଭୂମି ପର୍ଯ୍ୟାପ୍ତ ଥିଲା ଏବଂ ଅଧ୍ୟାପନା କର୍ମଚାରୀମାନଙ୍କର ନିୟୁତ୍ତ ପ୍ରକ୍ରିୟା ସ୍ପଷ୍ଟ ଓ ଉଚିତ୍ ଥିଲା ଏବଂ ସେମାନଙ୍କ ସେବାକୁ ସଠିକ୍ ଉପଯୋଗ କରାଯାଇଥିଲା;
- ଉତ୍ତମ ସରକାରୀ ଏବଂ ବେସରକାରୀ ମହାବିଦ୍ୟାଳୟରେ ଶିକ୍ଷା ସମ୍ପନ୍ନ କାର୍ଯ୍ୟକଳାପ ଫଳପ୍ରସ୍ତୁତ ଏବଂ ଦକ୍ଷତାର ସହିତ ସମ୍ପାଦିତ ହେଉଥିଲା;
- ବେସରକାରୀ ଶିକ୍ଷାନୁଷ୍ଠାନଗୁଡ଼ିକୁ ସହାୟତା ଅନୁଦାନ ସଠିକ୍ ସମୟରେ, ଯଥାର୍ଥ ଭାବରେ ଏବଂ ପର୍ଯ୍ୟାପ୍ତ ପରିମାଣରେ ସ୍ପଷ୍ଟ, ନିରପେକ୍ଷ ତଥା ଉଚିତ୍ ଭାବରେ ପ୍ରଦାନ କରାଯାଇଥିଲା; ଏବଂ
- ଆଭ୍ୟନ୍ତରୀଣ ନିୟନ୍ତ୍ରଣ ପ୍ରକ୍ରିୟା ଏବଂ ଆଭ୍ୟନ୍ତରୀଣ ସମୀକ୍ଷାର ସ୍ଥିତି ପର୍ଯ୍ୟାପ୍ତ ଥିଲା ।

3.1.4 ସମୀକ୍ଷାର ମାନଦଣ୍ଡ

ନିମ୍ନୋକ୍ତ ଦସ୍ତାବିଜରୁ ସମୀକ୍ଷାର ମାନଦଣ୍ଡ ନିର୍ଦ୍ଧାରଣ କରାଗଲା:

- ସଂଶୋଧିତ ଓଡିଶା ଶିକ୍ଷା (ଓଇ) ଅଧିନିୟମ 1969 ଏବଂ ତଦ୍ୱାରା ପାରିତ ନିୟମ;
- ଜାତୀୟ ଶିକ୍ଷା ନୀତି 1968 ଏବଂ 1986;
- ଓଡିଶା ବିଶ୍ୱବିଦ୍ୟାଳୟ ଅଧିନିୟମ 1989 (ଓୟୁଏ 1989);
- ଓଡିଶା ବିଶ୍ୱବିଦ୍ୟାଳୟ(ପ୍ରଥମ ବିଧାନ)1990 (ଓୟୁଏଫଏସ 1990);
- ଓଡିଶା(ବେସରକାରୀ ମହାବିଦ୍ୟାଳୟ, କନିଷ୍ଠ ମହାବିଦ୍ୟାଳୟ ଏବଂ ଉଚ୍ଚମାଧ୍ୟମିକ ବିଦ୍ୟାଳୟ) ସହାୟକ ଅନୁଦାନ ଆଦେଶ 1994, 2004, 2008 ଏବଂ 2009 (ସଂଶୋଧନ ସହିତ) ;
- ଓଡିଶା କୋଷାଗାର ସଂହିତା, ଓଡିଶା ସାଧାରଣ ଆର୍ଥିକ ନିୟମାବଳୀ, ଓଡିଶା ପୂର୍ଣ୍ଣ ନିର୍ମାଣ ବିଭାଗ ସଂହିତା ଇତ୍ୟାଦି ଏବଂ ବିଭାଗୀୟ ପାଇଁ ଉଦ୍ଦିଷ୍ଟ ଅନ୍ୟାନ୍ୟ ଅଧିନିୟମାବଳୀ ଏବଂ ନିୟମାବଳୀ;
- ବିଭିନ୍ନ ସମୟରେ ବିଶ୍ୱବିଦ୍ୟାଳୟ ଅନୁଦାନ ଆୟୋଗ (ୟୁଜିସି)ଦ୍ୱାରା ଜାରି ହୋଇଥିବା ନିୟମାବଳୀ;
- ସରକାର/ୟୁଜିସି ଦ୍ୱାରା ବିଭିନ୍ନ ସମୟରେ ଜାରି କରାଯାଇଥିବା ଅନୁଦେଶ/ଗାଇଡଲାଇନ୍/ଆଦେଶାବଳୀ ।

3.1.5 ସମୀକ୍ଷା ପରିସର

2008-2014³ ମଧ୍ୟରେ, ଉଚ୍ଚଶିକ୍ଷା ବିଭାଗ, ଡିଏଟଇ, ଡିଭିଇ, ଡିନୋଟି ଆରଡିଇ, ସିଏଟଏସଇ, ରାଜ୍ୟ ଶିକ୍ଷା ତ୍ରିବିଧାନ, ରାଜ୍ୟ ତତ୍ତ୍ୱନ ବୋର୍ଡ (ଏସଏସବି), ସାତୋଟି ବିଶ୍ୱବିଦ୍ୟାଳୟ ମଧ୍ୟରୁ ଚାରୋଟି⁴(4), 23 ଟି

³ ଶିକ୍ଷାଭିତ୍ତିକ କାର୍ଯ୍ୟକ୍ରମ 2008-09 ରୁ 2012-13 ଶିକ୍ଷା ବର୍ଷ ପାଇଁ

⁴ ବ୍ରହ୍ମପୁର ବିଶ୍ୱବିଦ୍ୟାଳୟ, ବ୍ରହ୍ମପୁର; ଫକୀର ମୋହନ ବିଶ୍ୱବିଦ୍ୟାଳୟ, ବାଲେଶ୍ୱର; ରେଭେନ୍ସା ବିଶ୍ୱବିଦ୍ୟାଳୟ, କଟକ ଏବଂ ଉତ୍କଳ ବିଶ୍ୱବିଦ୍ୟାଳୟ, ଭୁବନେଶ୍ୱର

ମଧ୍ୟରୁ ଚାରିଟି ଜାତୀୟ ସମର ଶିକ୍ଷାର୍ଥୀ ବାହିନୀ (ଏନସିସି), 2320 ମଧ୍ୟରୁ 90^{ଟି} ଶିକ୍ଷାନୁଷ୍ଠାନର ଷ୍ଟାଟିଷ୍ଟିକାଲ ସାମ୍ପଲିଙ୍ଗ ପ୍ରଣାଳୀରେ (ପରିଶିଷ୍ଟ 3.1.1 ଅନୁଯାୟୀ) ରେକର୍ଡ ଯାଞ୍ଚ କରି ଜାନ୍ତୁୟାରା ରୁ ଅଗଷ୍ଟ 2013 ମଧ୍ୟରେ ଏବଂ ଫେବୃଆରୀ ରୁ ମାର୍ଚ୍ଚ 2014 ମଧ୍ୟରେ ସମୀକ୍ଷା ସମ୍ପାଦନ ହୋଇଥିଲା । ବୈଷୟିକ ଶିକ୍ଷା, ବିଭାଗ ଦ୍ୱାରା ପରିଚାଳିତ ନ ହୋଇଥିବାରୁ ସମୀକ୍ଷା ପରିସରରୁ ବାଦ୍ ଦିଆଗଲା ।

3.1.6 ସମୀକ୍ଷାର ପଦ୍ଧତି

ବିଭାଗର ପ୍ରମୁଖ ସଚିବଙ୍କ ସହିତ 2 ଅଗଷ୍ଟ 2012ରେ ଏଣ୍ଟ୍ରି କନଫରେନ୍ସରେ ସମୀକ୍ଷାର ଉଦ୍ଦେଶ୍ୟ, ମାନଦଣ୍ଡ, ପରିସର ଓ ପଦ୍ଧତି ବିଷୟରେ ଆଲୋଚନା ହୋଇଥିଲା । ବିଶିଷ୍ଟ ଶିକ୍ଷାବିତମାନଙ୍କ ପରାମର୍ଶ ଏବଂ ମତାମତ (ଫେବୃଆରୀ 2013) ଆଧାରରେ ନମୁନା ଯୁନିଟ୍ ଗୁଡିକର ରେକର୍ଡ ପତ୍ର ଯାଞ୍ଚ ବ୍ୟତୀତ ଆବଶ୍ୟକୀୟ ଭିଡିଓମି ଏବଂ ଶିକ୍ଷାର ଗୁଣବତ୍ତା ନିରୂପଣ କରିବା ପାଇଁ ଶିକ୍ଷାନୁଷ୍ଠାନରେ ଉପଲବ୍ଧ ସୁବିଧାସୁଯୋଗ ଏବଂ ସୃଷ୍ଟି ହୋଇଥିବା ସମ୍ପର୍କର ମିଳିତ ବସ୍ତୁଗତ ନିରୀକ୍ଷଣ ସମ୍ପାଦିତ ହୋଇଥିଲା ଏବଂ ଶିକ୍ଷକ ତଥା ଛାତ୍ରଛାତ୍ରୀମାନଙ୍କର ସାକ୍ଷାତକାର ନିଆଯାଇଥିଲା । 3 ଜୁନ୍ 2014 ରେ ହୋଇଥିବା ଏକଜିଟ୍ କନଫରେନ୍ସରେ ବିଭାଗ ସହିତ ଓ 13 ନଭେମ୍ବର 2014 ରେ ନମୁନା ବିଶ୍ୱବିଦ୍ୟାଳୟର କୁଳପତିମାନଙ୍କ ସହିତ ସମୀକ୍ଷାର ସିଦ୍ଧାନ୍ତ ବିଷୟରେ ଆଲୋଚନା ହୋଇଥିଲା । ପ୍ରମୁଖ ସଚିବଙ୍କର ମତାମତକୁ ଏହି ବିବରଣୀରେ ଉଚିତ୍ ଭାବରେ ଓ ସଠିକ୍ ସ୍ଥାନରେ ଅନ୍ତର୍ଭୁକ୍ତ କରାଯାଇଛି ।

ସମୀକ୍ଷା ସିଦ୍ଧାନ୍ତ

3.1.7. ଯୋଜନା ଏବଂ ଆନୁଷ୍ଠାନିକ ବ୍ୟବସ୍ଥା

3.1.7.1 ଦୀର୍ଘମିଆଦି ପରିପ୍ରେକ୍ଷଣ ଯୋଜନାର ଅଭାବ

ଏକାଦଶ ପଞ୍ଚବାର୍ଷିକ ଯୋଜନା (2007-12)ରେ ଶିକ୍ଷାକ୍ଷେତ୍ରରେ ଆଞ୍ଚଳିକ, ସାମାଜିକ ଏବଂ ଲିଙ୍ଗଭେଦକୁ କମାଇବା ପାଇଁ, ଶିକ୍ଷା କ୍ଷେତ୍ରରେ ଅନୁନ୍ନତ ଅଞ୍ଚଳରେ ଉଚ୍ଚ ଶିକ୍ଷାର ସୁବିଧା ତଥା ମୋଟ ନାମଲେଖା ଅନୁପାତ (ଜିଇଆର) ବୃଦ୍ଧିକରିବା ପାଇଁ ଗୁରୁତ୍ୱାରୋପ କରାଯାଇଥିଲା । ଏହା ବ୍ୟତୀତ, ସଂହିତାର ବ୍ୟବସ୍ଥା ଅନୁଯାୟୀ କନିଷ୍ଠ ମହାବିଦ୍ୟାଳୟ ଏବଂ ସ୍ନାତକ ମହାବିଦ୍ୟାଳୟ ପ୍ରତିଷ୍ଠା କରିବା ପାଇଁ ଯଥାକ୍ରମେ ନିର୍ଦ୍ଦେଶକଙ୍କ ଓ ବିଶ୍ୱବିଦ୍ୟାଳୟଗୁଡିକ ଦ୍ୱାରା ମାଷ୍ଟର ପ୍ଲାନ ପ୍ରସ୍ତୁତ କରିବାକୁ ହୋଇଥାଏ ।

ସମୀକ୍ଷାରୁ ଜଣାପଡିଲା ଯେ, ଗୁରୁତ୍ୱପୂର୍ଣ୍ଣ କାର୍ଯ୍ୟକ୍ଷେତ୍ର ଏବଂ ସଂହିତାର ବ୍ୟବସ୍ଥାକୁ ସୁତାଇ ପଞ୍ଚବାର୍ଷିକ ପରିପ୍ରେକ୍ଷଣ ଯୋଜନା ପ୍ରସ୍ତୁତ କରିବା ପାଇଁ ମୁଖ୍ୟ ସଚିବଙ୍କ ଅନୁଦେଶ ସତ୍ତ୍ୱେ (ଜୁନ୍ 2009), ବିଭାଗ ସେପରି କିଛି କରିନଥିଲା । ରାଜ୍ୟର ପ୍ରତ୍ୟେକ ସ୍ନାତକ ମହାବିଦ୍ୟାଳୟ ନିମନ୍ତେ ହାରାହାରି ଜନସଂଖ୍ୟା 64,384 ଥିବାବେଳେ ନଅ⁷ଟି ଅନୁନ୍ନତ ଜିଲ୍ଲାରେ ଏହାର ହାରାହାରି ଅନୁପାତ ସର୍ବନିମ୍ନ 1,01,082 (ନୂଆପଡା) ଏବଂ ସର୍ବାଧିକ 6,09,381 (ନବରଙ୍ଗପୁର) ଥିଲା । ସେହିପରି ରାଜ୍ୟର ହାରାହାରି ଜନସଂଖ୍ୟା 32,317 ପାଇଁ

⁵ 23 ଟି ସରକାରୀ, 51 ଟି ବେସରକାରୀ ଅନୁଦାନ ପ୍ରାପ୍ତ ଏବଂ 16 ଟି ବେସରକାରୀ ଅଣ ଅନୁଦାନ ପ୍ରାପ୍ତ ଶିକ୍ଷାନୁଷ୍ଠାନ
⁶ ଓଡିଶା ଶିକ୍ଷା (ବେସରକାରୀ କନିଷ୍ଠ ମହାବିଦ୍ୟାଳୟ/ ଉଚ୍ଚ ମାଧ୍ୟମିକ ବିଦ୍ୟାଳୟର ପ୍ରତିଷ୍ଠା, ସ୍ୱୀକୃତି ଏବଂ ପରିଚାଳନା) ନିୟମାବଳୀ 1991 ର ନିୟମ 3 ଏବଂ ଓୟୁଏଫଏସ 1990 ର ବିଧାନ 253 (3) (d)
⁷ ବୌଦ୍ଧ (1,09,979), ଗଜପତି (1,43,970), ଗଞ୍ଜାମ (1,03,534), କନ୍ଧମାଳ (1,04,565), କୋରାପୁଟ (1,52,993), ମାଲକାନଗିରି (1,22,545), ନବରଙ୍ଗପୁର (6,09,381), ନୂଆପଡା (1,01,082) ଏବଂ ରାୟଗଡା (2,40,490)

ଗୋଟିଏ କନିଷ୍ଠ ମହାବିଦ୍ୟାଳୟ ଥିବାବେଳେ, ପାଞ୍ଚଟି ଅନୁନ୍ନତ ଜିଲ୍ଲା^୮ରେ ଗୋଟିଏ କନିଷ୍ଠ ମହାବିଦ୍ୟାଳୟ ପାଇଁ ହାରାହାରି ଜନସଂଖ୍ୟା 60,122 (ରାୟଗଡ଼ା)ରୁ 1,74,109 (ନବରଙ୍ଗପୁର) ଥିଲା ।

ପର୍ଯ୍ୟାପ୍ତ ମହାବିଦ୍ୟାଳୟ ନଥିବା ସ୍ଥଳେ, ଭାରତ ସରକାର(ଜିଓଆଇ) ସ୍ୱଚ୍ଛ ନାମଲେଖା ଅନୁପାତ ଥିବା ଜିଲ୍ଲାମାନଙ୍କରେ ଆଠଟି ସ୍ନାତକ ମହାବିଦ୍ୟାଳୟ ସ୍ଥାପନ ପାଇଁ 21.36 କୋଟି ଟଙ୍କା ମଞ୍ଜୁର କରିଥିଲେ ମଧ୍ୟ ଧାର୍ଯ୍ୟ ସମୟ ସୀମା ମଧ୍ୟରେ ସ୍ଥାନ ନିରୂପଣ ନ ହେବାରୁ ଉକ୍ତ ପାଣ୍ଠି ଉପଲବ୍ଧ ହୋଇ ପାରିଲା ନାହିଁ, ଯାହା ଅନୁକ୍ଷେପ 3.1.8.1 ରେ ବର୍ଣ୍ଣିତ ହୋଇଛି ।

ପ୍ରମୁଖ ସଚିବ ଦର୍ଶାଇଲେ (ଅକ୍ଟୋବର 2014) ଯେ, ବିଭାଗ ନୂଆ ମହାବିଦ୍ୟାଳୟ ସ୍ଥାପନା ପାଇଁ ଅନୁମତି ନ ଦେଇ ବିଦ୍ୟମାନ ଥିବା ମହାବିଦ୍ୟାଳୟମାନଙ୍କର ସଂପ୍ରସାରଣ ପାଇଁ ସ୍ଥିର କରିଥିଲେ । ତଥାପି, ଆଞ୍ଚଳିକ ଅସଲୁକନ ଏବେବି ପୂର୍ବରୁ ଅଛି ଏବଂ ଅନୁଷ୍ଠାନର ବିସ୍ତାରରେ ସୁବ୍ୟବସ୍ଥାକରଣ ପାଇଁ ଦୀର୍ଘକାଳିନ ଯୋଜନା ହୋଇପାରିଲା ନାହିଁ ।

3.1.7.2 ସ୍ନାତକ ମହାବିଦ୍ୟାଳୟରୁ କନିଷ୍ଠ ମହାବିଦ୍ୟାଳୟ ପୃଥକ ନ ହେବା

କନିଷ୍ଠ ମହାବିଦ୍ୟାଳୟମାନଙ୍କର ଶିକ୍ଷା ଓ ପରୀକ୍ଷା କାର୍ଯ୍ୟକଳାପକୁ ସହବନ୍ଧନ ଓ ନିୟନ୍ତ୍ରଣ ପାଇଁ ସରକାର ଜାତୀୟ ଶିକ୍ଷା ନୀତି 1968 ଆଧାରରେ ସିଏଟଏସଇ(1982) ପ୍ରତିଷ୍ଠା କରିଥିଲେ ଏବଂ କନିଷ୍ଠ (+2) ମହାବିଦ୍ୟାଳୟଗୁଡ଼ିକୁ ସ୍ନାତକ କଲେଜ ଠାରୁ ପୃଥକ କରିବା ପାଇଁ ଶିକ୍ଷା ବର୍ଷ 1983-84 ରୁ 10+2+3 ପଦ୍ଧତି ପ୍ରଣୟନ କରିଥିଲେ । ଏହା ହାସଲ କରିବା ପାଇଁ ସରକାର ପ୍ରସ୍ତାବିତ କରିଥିଲେ(ଜୁଲାଇ 1989) ଯେ, ନିର୍ଦ୍ଦେଶକ ଛଅ ମାସ ମଧ୍ୟରେ(ଡିସେମ୍ବର 1989) ଯେଉଁ +2 ମହାବିଦ୍ୟାଳୟଗୁଡ଼ିକ ନିକଟସ୍ଥ ଉଚ୍ଚ ବିଦ୍ୟାଳୟମାନଙ୍କରେ ସଂଯୋଗ ହୋଇପାରିବ ସେମାନଙ୍କର ଏକ ତାଲିକା ପ୍ରସ୍ତୁତ କରିବେ ଏବଂ ସେଗୁଡ଼ିକର ଭିଡିଭୁମି ଓ ମାନବ ସମ୍ବଳ ପରବର୍ତ୍ତୀ ତିନି ବର୍ଷ ମଧ୍ୟରେ ପୃଥକ କରାଯିବ (1989-90 ଠାରୁ) ।

ସମୀକ୍ଷାରେ ଦେଖାଗଲା ଯେ, ଉକ୍ତ ପ୍ରସ୍ତାବ ପାରିତ ହେବାର 25 ବର୍ଷ ପରେ(ଅଗଷ୍ଟ 2014) ମଧ୍ୟ ଏହି ସଂଯୋଗିକରଣ ଆରମ୍ଭ ହୋଇ ନଥିଲା । 2012-13 ଶିକ୍ଷା ବର୍ଷରୁ ସରକାରୀ କନିଷ୍ଠ ମହାବିଦ୍ୟାଳୟ ଗୁଡ଼ିକୁ ବିଦ୍ୟାଳୟ ଓ ଗଣଶିକ୍ଷା ବିଭାଗକୁ ହସ୍ତାନ୍ତର କରିବା ପାଇଁ ନିଆଯାଇଥିବା ନିଷ୍ପତ୍ତି(ଅକ୍ଟୋବର 2011) କୁ ମଧ୍ୟ କାର୍ଯ୍ୟକାରୀ କରାଯାଇ ନଥିଲା(ଅଗଷ୍ଟ 2014) ଯଦ୍ୱାରା କନିଷ୍ଠ ମହାବିଦ୍ୟାଳୟ ଏବଂ ସ୍ନାତକ ମହାବିଦ୍ୟାଳୟ ଗୁଡ଼ିକ ମିଳିତ କର୍ମଚାରୀ ଏବଂ ଭିଡିଭୁମିରେ କାର୍ଯ୍ୟ କରୁଛନ୍ତି । ଏହାଦ୍ୱାରା ସ୍ନାତକ ମହାବିଦ୍ୟାଳୟ ଅଧ୍ୟାପକମାନଙ୍କୁ ସେମାନଙ୍କ ନିଯୁକ୍ତି କ୍ଷେତ୍ରରେ ବିଶେଷଜ୍ଞ ହେବାରେ ବାଧା ସୃଷ୍ଟି ହେଉଛି, ଯାହାକି ସେମାନେ ପାରଦର୍ଶିତା ହାସଲ କରିବାରେ ପରିପତ୍ତୁ ।

ପ୍ରମୁଖ ସଚିବ ଏକଥା ମାନି ନେଇ (ଅକ୍ଟୋବର 2014) କହିଲେ ଯେ, ସରକାର ପୃଥକୀକରଣ କରିବା ପାଇଁ ପ୍ରତିଶ୍ରୁତି ବନ୍ଧ ଏବଂ ସଂପୂର୍ଣ୍ଣ ହାସଲ ପାଇଁ ଆହୁରି ଅଧିକ ସମୟ ଆବଶ୍ୟକ । ଏହି ପୃଥକୀକରଣ ଏପର୍ଯ୍ୟନ୍ତ ହାସଲ ହୋଇପାରି ନାହିଁ, ଯାହାକି ଅଜ୍ଞାନ ବନ୍ଧନରେ ଅଭାବକୁ ଦର୍ଶାଉଛି ।

3.1.7.3 ମହାବିଦ୍ୟାଳୟ ଉନ୍ନୟନ ପରିଷଦର ଅଚଳାବସ୍ଥା

ଓୟୁଏଫଏସ 1990 ବିଧାନ 252 ଅନୁଯାୟୀ ପ୍ରତି ବିଶ୍ୱବିଦ୍ୟାଳୟରେ ମହାବିଦ୍ୟାଳୟ ଉନ୍ନୟନ ପରିଷଦ (ସିଡିସି) ଗଠନ କରାହେବ ଯାହାକି ମହାବିଦ୍ୟାଳୟଗୁଡ଼ିକୁ ଯୁକ୍ତିସି ଠାରୁ ସ୍ୱୀକୃତି ପାଇବା ଏବଂ ଯୁକ୍ତିସି ଠାରୁ ଅନୁଦାନ ଆଣିବା ଓ ବ୍ୟୟ କରିବାର ଦକ୍ଷତା ବୃଦ୍ଧିରେ ସାହାଯ୍ୟ କରିବ ।

⁸ କନ୍ଧମାଳ (66,541), କୋରାପୁଟ (65,568), ମାଲକାନଗିରି (1,02,121), ନବରଙ୍ଗପୁର (1,74,109), ରାୟଗଡ଼ା (60,122)

ସମୀକ୍ଷାରେ ଦେଖାଗଲା ଯେ, ବିଭାଗ ଦ୍ୱାରା ସିଡିସିର ନିର୍ଦ୍ଦେଶକ ପଦବୀ ଉଚ୍ଛେଦ କରାଯାଇଥିଲା (ଫେବୃୟାରୀ 2000) ଏବଂ ଏହାପରେ ଚାରୋଟି ବିଶ୍ୱବିଦ୍ୟାଳୟ ମଧ୍ୟରୁ କୌଣସିଟିରେ ଏହି କମିଟି ଗଠନ କରାଯାଇ ନଥିଲା(ଜୁନ୍ 2014) । ସିଡିସି ନଥିବାରୁ ମହାବିଦ୍ୟାଳୟ ଗୁଡିକର କାର୍ଯ୍ୟ ଠିକ୍ ଭାବରେ ତଦାରଖ କରାଯାଇ ପାରି ନଥିଲା ଯଦ୍ୱାରା ଯାଞ୍ଚ ହୋଇଥିବା ତିନୋଟି ବିଶ୍ୱବିଦ୍ୟାଳୟର 495 ସହବନ୍ଧିତ ସ୍ନାତକ ମହାବିଦ୍ୟାଳୟ⁹ ମଧ୍ୟରୁ 283 ସ୍ନାତକ ମହାବିଦ୍ୟାଳୟ(57 ପ୍ରତିଶତ) ଯୁକ୍ତିସି ଠାରୁ ସ୍ୱୀକୃତି ପାଇ ନଥିଲେ ଏବଂ ଯୁକ୍ତିସି ଗ୍ରାଣ୍ଟ ପାଇବା ପାଇଁ ଅଯୋଗ୍ୟ ହୋଇଥିଲେ ।

ଏହା ବ୍ୟତୀତ, ଏକାଦଶ ପଞ୍ଚ ବାର୍ଷିକ ଯୋଜନାରେ ଯୁକ୍ତିସିଠାରୁ ପାଇଥିବା 67.71 କୋଟି ଟଙ୍କା ଅନୁଦାନରୁ 31 ଅଗଷ୍ଟ 2012 ସୁଦ୍ଧା 27.59 କୋଟି ଟଙ୍କା ଅନୁଦାନ 148 ଟି ସହବନ୍ଧିତ ମହାବିଦ୍ୟାଳୟ ବ୍ୟୟ କରିପାରି ନଥିଲେ ।

ପ୍ରମୁଖ ସଚିବ ଦର୍ଶାଇଲେ (ଅକ୍ଟୋବର 2014) ଯେ, ତିସେମ୍ବର 2013ରେ ସିଡିସି ବ୍ୟବସ୍ଥା ପ୍ରଚଳନ ପାଇଁ ସମସ୍ତ ବିଶ୍ୱବିଦ୍ୟାଳୟମାନଙ୍କୁ କୁହାଯାଇଛି ଏବଂ ଉତ୍କଳ ବିଶ୍ୱବିଦ୍ୟାଳୟ ଏହାର ସହବନ୍ଧିତ ମହାବିଦ୍ୟାଳୟଗୁଡିକୁ ତଦାରଖ ପାଇଁ ସିଡିସି ଗଠନ କରିସାରିଛି ।

3.1.7.4 ପରିଚାଳନା ସମିତିଗୁଡିକର(ଜିବି) ଗଠନ ଓ ବାରମ୍ବାର ବିଘଟନ

ଗୁଣବତ୍ତା ଶିକ୍ଷା ପାଇଁ ଶିକ୍ଷା ବ୍ୟବସ୍ଥାକୁ ଠିକ୍ ଭାବେ କାର୍ଯ୍ୟକରି କରିବା ଓ ଭିଡିଭୁମି ଯୋଗାଇବା ନିମିତ୍ତ, ଓଇ ଅଧିନିୟମର ଧାରା 7 (2) ଏବଂ 7 (A) ଅନୁସାରେ ବେସରକାରୀ ମହାବିଦ୍ୟାଳୟଗୁଡିକର ପରିଚାଳନା ସମିତି ଗଠନ କରିବା ସରକାରଙ୍କ ଦାୟିତ୍ୱ ଥିଲା ।

ସମୀକ୍ଷା ଯାଞ୍ଚ ଦ୍ୱାରା ପ୍ରତିପାଦିତ ହେଲା ଯେ, ବେସରକାରୀ ସ୍ତରରେ ଶିକ୍ଷାନୁଷ୍ଠାନଗୁଡିକ ବ୍ୟକ୍ତି/ଗ୍ରୁପ୍/ସୋସାଇଟିମାନଙ୍କ ଦ୍ୱାରା ସ୍ଥାପନ ହେଉଥିଲା ଏବଂ ଓଇ ଅଧିନିୟମର ଧାରା 6 ଓ 6 (A) ଅନୁଯାୟୀ ଶିକ୍ଷାନୁଷ୍ଠାନଗୁଡିକର ସୁପରିଚାଳନା ପାଇଁ ଯଥେଷ୍ଟ ସାଧନ ନିଶ୍ଚିତ କରିବା ଏମାନଙ୍କର ଦାୟିତ୍ୱ ଥିଲା । ପୁନଶ୍ଚ, ଅଧିନିୟମର ଧାରା 7 (1) ଅନୁସାରେ, ସଠିକ୍ ପରିଚାଳନା ଦାୟିତ୍ୱ ବୋଧ ଥିବା ପରିଚାଳନା ସମିତି ପ୍ରତ୍ୟେକ ଶିକ୍ଷାନୁଷ୍ଠାନ ପାଇଁ ରହିବା ଉଚିତ୍ । ନିମ୍ନମତେ ସମୀକ୍ଷା ଦେଖୁଥିଲେ:

- ନମୁନା ଶିକ୍ଷାନୁଷ୍ଠାନଗୁଡିକରେ, ପ୍ରୋସାହକମାନଙ୍କର ସଭ୍ୟପଦ ରେଜିଷ୍ଟର, ସଭା ଇତ୍ୟାଦିର ପ୍ରମାଣ ମିଳି ନଥିଲା । ତଥାପି ଭିଡିଭୁମି ପ୍ରଭୃତି ସୃଷ୍ଟି କରିବାରେ ସେମାନଙ୍କର ନିରନ୍ତର ସଂପୃକ୍ତି ଭଳି ସକ୍ଷମ ପ୍ରାବଧାନ ଓଡିଶା ଶିକ୍ଷା ଅଧିନିୟମରେ ନଥିଲା ।
- ବେସରକାରୀ ମହାବିଦ୍ୟାଳୟ ପରିଚାଳନା ସମିତି ଗୁଡିକର ବାରମ୍ବାର ବିଲୟ (ଜୁନ୍ 2004 ଓ ଅଗଷ୍ଟ 2009) ଏବଂ ପୁନର୍ଗଠନ (ସେପ୍ଟେମ୍ବର/ ତିସେମ୍ବର 2005 ଓ ଜୁନ୍ 2010) ବିଭାଗ ଦ୍ୱାରା ହେବା ଫଳରେ ମହାବିଦ୍ୟାଳୟଗୁଡିକର ଶିକ୍ଷା ବ୍ୟବସ୍ଥା ନିରୀକ୍ଷଣ କରାଯାଇପାରି ନଥିଲା ଯଦ୍ୱାରା ଉକ୍ତ ଶିକ୍ଷାଦାନ ବ୍ୟାହତ ହୋଇଥିଲା । ପରିଚାଳନା ସମିତି ଗୁଡିକର ବିଲୟ ପରେ ଅତିରିକ୍ତ ଜିଲ୍ଲାପାଳ/ ଉପଜିଲ୍ଲାପାଳମାନଙ୍କୁ ସଭାପତି ପଦରେ ଏବଂ ମହାବିଦ୍ୟାଳୟ ଅଧ୍ୟକ୍ଷମାନଙ୍କୁ ସଚିବ ପଦରେ ନିଯୁକ୍ତ କରାଯାଇଥିଲା । କିନ୍ତୁ, ଅନ୍ୟ ସଦସ୍ୟମାନଙ୍କୁ ଏଥିରେ ନିଆଯାଇ ନଥିଲା । କୋଡାଲ ପ୍ରାବଧାନ ଅନୁସାରେ, ମହାବିଦ୍ୟାଳୟର ସମୀକ୍ଷା କରିବା ପାଇଁ ପରିଚାଳନା ସମିତି ଗୁଡିକ ବର୍ଷରେ ଚାରିଥର

⁹ ବୈଷୟିକ ଓ ବୃତ୍ତିଗତ ମହାବିଦ୍ୟାଳୟମାନଙ୍କୁ ବାଦ୍ ଦେଇ, ଯେହେତୁ ସେଗୁଡିକ ଉଚ୍ଚ ଶିକ୍ଷା ବିଭାଗର ପ୍ରଶାସନିକ ପରିସର ଭୁକ୍ତ ନୁହଁନ୍ତି

ବସିବା ଉଚିତ୍ । ଏପରି ସ୍ଥଳେ, 51ଟି ନମୁନା ମହାବିଦ୍ୟାଳୟ ମଧ୍ୟରୁ ସାତଟି¹⁰ରେ 2008-14 ମଧ୍ୟରେ ପରିଚାଳନା ପରିଷଦ ସଭା ବସି ନଥିଲା ଏବଂ 18ଟି ମହାବିଦ୍ୟାଳୟ କ୍ଷେତ୍ରରେ ଆବଶ୍ୟକ 24 ଟି ସଭାର ମାତ୍ର 1 ରୁ 16 ଟି ସଭା ହୋଇଥିଲା ।

ଏଣୁ, ପ୍ରୋଫାହକ ଓ ପରିଚାଳନା ସମିତି ନଥିବା ହେତୁ ବେସରକାରୀ ଶିକ୍ଷାନୁଷ୍ଠାନଗୁଡ଼ିକରେ ଭିତ୍ତିଭୂମିର ଅଭାବ ପରିଲକ୍ଷିତ ହୋଇଥିଲା ଯାହାକି **ଅନୁକ୍ଷେପ 3.1.10** ରେ ଆଲୋଚନା କରାଯାଇଛି ।

ପ୍ରମୁଖ ସଚିବ ଦର୍ଶାଇଲେ (ଅକ୍ଟୋବର 2014) ଯେ, ମହାବିଦ୍ୟାଳୟଗୁଡ଼ିକର ସୁପରିଚାଳନା ପାଇଁ ପରିଚାଳନା ସମିତି ଗୁଡ଼ିକର ଉଦ୍‌ବେଗ ହାନିତା ପାଇଁ ବିଭାଗ ବାଧ୍ୟ ହୋଇ ଏହାର ବିଲୟ କରିବା ଭଳି ପଦକ୍ଷେପ ନେଇ ଥିଲା ।

3.1.7.5 ସହାୟତା ପ୍ରାପ୍ତ ବେସରକାରୀ ମହାବିଦ୍ୟାଳୟଗୁଡ଼ିକରେ ଶିକ୍ଷା ମୁଖ୍ୟ ନଥିବା

ମହାବିଦ୍ୟାଳୟର ଅଧ୍ୟକ୍ଷମାନେ ଅଧ୍ୟାପନା ଓ ଅଣଅଧ୍ୟାପନା କର୍ମଚାରୀମାନଙ୍କର କାର୍ଯ୍ୟକୁ ଦେଖାରେଖା କରିବା ଆବଶ୍ୟକ ଏବଂ ସେମାନେ ମଧ୍ୟ ମହାବିଦ୍ୟାଳୟର ପ୍ରଶାସନିକ କାର୍ଯ୍ୟ ପାଇଁ ଉତ୍ତରଦାୟୀ ରହିବା କଥା । ସମୀକ୍ଷା ଲକ୍ଷ୍ୟ କରିଥିଲା ଯେ, କୌଣସି ବେସରକାରୀ ସାହାଯ୍ୟ ପ୍ରାପ୍ତ ଶିକ୍ଷାନୁଷ୍ଠାନମାନଙ୍କରେ ଅଧ୍ୟକ୍ଷ ପଦବୀ ସୃଷ୍ଟି ହୋଇ ନଥିଲା । ସଂପୂର୍ଣ୍ଣ ମହାବିଦ୍ୟାଳୟର ବରିଷ୍ଠତମ ଶିକ୍ଷକଙ୍କୁ ବରିଷ୍ଠତା ଆଧାରରେ ବିଭାଗ ସେହି ମହାବିଦ୍ୟାଳୟର କାର୍ଯ୍ୟକାରୀ ଅଧ୍ୟକ୍ଷ ରୂପେ ନିୟମିତ ଭାବେ ଘୋଷଣା କରୁଥିଲା । ଯାହା ଫଳରେ ସକ୍ଷମ ପ୍ରଶାସନ ଓ ଶିକ୍ଷା ପରିଚାଳନାର ଅଭାବ ହେତୁ ଗୁଣବତ୍ତା ଶିକ୍ଷାଦାନ ନିର୍ଭିତ ହୋଇ ପାରି ନଥିଲା ଯାହା **ଅନୁକ୍ଷେପ 3.1.14** ରେ ଆଲୋଚନା କରାଯାଇଛି ।

ପ୍ରମୁଖ ସଚିବ ଦର୍ଶାଇଲେ (ଅକ୍ଟୋବର 2014) ଯେ, ସରକାର ଏଭଳି ପରିସ୍ଥିତି ବିଷୟରେ ଅବଗତ ଅଛନ୍ତି ଏବଂ 488 ଟି ସହାୟତା ପ୍ରାପ୍ତ ମହାବିଦ୍ୟାଳୟଗୁଡ଼ିକ ପାଇଁ ଅଧ୍ୟକ୍ଷ କ୍ୟାଡର ସୃଷ୍ଟି କରିବା ବିଭାଗର ବିଚାରାଧୀନ ଅଛି ଏବଂ ଏବିଷୟରେ ଖୁବ୍ ଶୀଘ୍ର ନିଷ୍ପତ୍ତି ନିଆଯିବ ।

3.1.8 ଆଇନ, ନିୟମ ଓ ବିଧି ଅନୁପାଳନ

ବିଭାଗୀୟ ଆଦେଶନାମା ନିର୍ଭିତ ସମାପନ ନିମିତ୍ତ ବଜେଟ ମାନୁଆଲର ପ୍ରାବଧାନ, ଆର୍ଥିକ ନିୟମ, ଟ୍ରେଜେରୀ ସଂହିତା ଏବଂ ଅନ୍ୟ ବିଭାଗୀୟ ଆଇନ, ନିୟମ ଓ ବିଧି, କାର୍ଯ୍ୟନିର୍ବାହୀ ନିର୍ଦ୍ଦେଶନାମା ଗୁଡ଼ିକରେ କ୍ଷେତ୍ରୀୟ ଅଧିକାରୀଙ୍କ ଦ୍ୱାରା ସଠିକ୍ ଅନୁପାଳନକୁ ପ୍ରମୁଖ ସଚିବ ଅନୁଧ୍ୟାନ କରିବା କଥା । ରାଜ୍ୟ ବଜେଟର ଅନୁଦାନ 38 ଅଧିକରେ ବିଭାଗକୁ ପାଣ୍ଠି ବଞ୍ଚନ ହୋଇଥାଏ ।

ବଜେଟ୍ ଆବଣ୍ଟନ ମାଧ୍ୟମରେ 2008-14 ମଧ୍ୟରେ ବିଭାଗ 7088.92 କୋଟି ଟଙ୍କା ପାଇଥିଲା, ଯାହାମଧ୍ୟରୁ 6675.25 କୋଟି ଟଙ୍କା ବ୍ୟୟ ହୋଇଥିଲା ଯାହା ନିମ୍ନ ସାରଣୀରେ ଦର୍ଶାଯାଇଛି ।

¹⁰ ଜମନକିରା ସ୍ୱାତନ୍ତ୍ର ମହାବିଦ୍ୟାଳୟ; ଏନଏସି ମହାବିଦ୍ୟାଳୟ, ବୁର୍ଲା; ଶ୍ରୀନିବାସ ଜୁନିୟର ମହାବିଦ୍ୟାଳୟ, ମଙ୍ଗଳପୁର; ପଞ୍ଚାୟତ ଜୁନିୟର ମହାବିଦ୍ୟାଳୟ, ପଲସାଗୋରା; ଦେବଗଡ଼ ମହାବିଦ୍ୟାଳୟ; ଅତାବିରା ମହାବିଦ୍ୟାଳୟ ଏବଂ ଆଠମଲିକ ମହାବିଦ୍ୟାଳୟ

ସାରଣୀ 3.1: 2008-14 ମଧ୍ୟରେ ବଜେଟ୍ ପ୍ରାବଧାନ ଓ ପାଣ୍ଠି ଉଠାଣ

(କୋଟି ଟଙ୍କାରେ)

ବର୍ଷ	ମୂଳ ବ୍ୟୟ	ଅତିରିକ୍ତ ବ୍ୟୟ	ମୋଟ ବ୍ୟୟ	ବ୍ୟୟ	ବଳକା	ସମର୍ପଣ
2008-09	569.20	97.18	666.38	602.84	63.54	58.87
2009-10	973.00	14.98	987.98	925.92	62.06	51.42
2010-11	1018.03	350.51	1368.54	1325.03	43.51	43.69
2011-12	1126.05	90.80	1216.85	1181.11	35.74	36.89
2012-13	1292.78	30.26	1323.04	1181.04	142.00	121.26
2013-14	1453.00	73.13	1526.13	1459.31	66.82	64.65
ମୋଟ	6432.06	656.86	7088.92	6675.25	413.67	376.78

(ଉତ୍ସ: 2008-09 ରୁ 2013-14 ର ବିନିଯୋଗ ହିସାବ)

ସମୀକ୍ଷାରେ ପରିଲକ୍ଷିତ ହୋଇଥିଲା ଯେ, ମୋଟ ବଳକା ଜମାରଖି 413.67 କୋଟି ଟଙ୍କା ମଧ୍ୟରୁ 36.89 କୋଟି ଟଙ୍କା ବିଭାଗ ସମର୍ପଣ କରି ନଥିଲେ ଯାହା ସପକ୍ଷରେ କୌଣସି ଲିଖିତ କାରଣ ରେକର୍ଡରେ ନଥିଲା । ପୁନଶ୍ଚ, ଆର୍ଥିକ ନିୟମଗୁଡ଼ିକର ଅନୁପାଳନ ହୋଇ ନଥିବା ଦୃଷ୍ଟାନ୍ତ ଗୁଡ଼ିକ ନିମ୍ନରେ ଆଲୋଚନା କରାଗଲା ।

3.1.8.1 ପଞ୍ଚୁଆ ଜିଲ୍ଲାମାନଙ୍କରେ ସ୍ଵାତନ୍ତ୍ର ମହାବିଦ୍ୟାଳୟ ସ୍ଥାପନ ନହେବା ଦ୍ଵାରା 16.20 କୋଟି ଟଙ୍କାର ପାଣ୍ଠି ବିନିଯୋଗ ନ ହୋଇ ଫେରସ୍ତ

ଭାରତ ସରକାରଙ୍କ ଦ୍ଵାରା କରାଯାଇଥିବା ସର୍ଭେରୁ(ସେପ୍ଟେମ୍ବର 2007) ଦେଖାଗଲା ଯେ, ଜାତୀୟ ହାରାହାରି ମୋଟ ନାମ ଲେଖା ଅନୁପାତ¹¹ 13.1 ଥିବା ସ୍ଥଳେ ରାଜ୍ୟର ସେପ୍ଟେମ୍ବର 2007 ସୁଦ୍ଧା ମାତ୍ର 9.1 ଥିଲା ଏବଂ ରାଜ୍ୟର 18 ଟି ଜିଲ୍ଲା ସ୍ଵଳ୍ପ ନାମ ଲେଖା ଅନୁପାତ (ଜିଇଆର) ଜିଲ୍ଲା ବୋଲି ଜଣାପଡ଼ିଥିଲା । ଏହି ଜିଲ୍ଲାଗୁଡ଼ିକର ନାମଲେଖା ଅନୁପାତ ବୃଦ୍ଧି କରିବା ପାଇଁ, ଆଠ କୋଟି ଟଙ୍କା ପ୍ରକଳ୍ପ ମୂଲ୍ୟରେ ପ୍ରତ୍ୟେକ ମହାବିଦ୍ୟାଳୟ ପାଇଁ, ଭାରତ ସରକାର (2.67 କୋଟି ଟଙ୍କା) ଓ ରାଜ୍ୟ ସରକାର (5.33 କୋଟି ଟଙ୍କା)ଙ୍କ ବ୍ୟୟ ଭାଗିଦାରୀ 1:2 ଅନୁପାତରେ, ପ୍ରକଳ୍ପ ପଠାଇବା ନିମନ୍ତେ ବିଶ୍ଵବିଦ୍ୟାଳୟ ଅନୁଦାନ ଆୟୋଗ ରାଜ୍ୟ ସରକାରଙ୍କୁ ଅନୁରୋଧ କରିଥିଲେ (ଡିସେମ୍ବର 2008 ଓ ମାର୍ଚ୍ଚ 2011) । ରାଜ୍ୟ ସରକାର ଫେବୃଆରୀ 2011 ଓ ମାର୍ଚ୍ଚ 2011 ରେ ଶତ ପ୍ରତିଶତ କେନ୍ଦ୍ରୀୟ ସହାୟତା ପାଇଁ ଭାରତ ସରକାରଙ୍କ ସହିତ ଯୋଗାଯୋଗ କରିଥିଲେ । ପରିଶେଷରେ ଏକାଦଶ ଯୋଜନାର ଠିକ୍ ଶେଷ ପୂର୍ବରୁ ଆଠଟି ମହାବିଦ୍ୟାଳୟ ସ୍ଥାପନ ପାଇଁ 27 ମାର୍ଚ୍ଚ 2012 ରେ ବିଭାଗ ପ୍ରସ୍ତାବ ଦେଇଥିଲେ, ଯାହାକୁ ଭାରତ ସରକାର ବିଚାରକୁ ନେଇନଥିଲେ । ପ୍ରସ୍ତାବ ଦେବା ପୂର୍ବରୁ, ରାଜ୍ୟ ବଜେଟରେ ହୋଇଥିବା 16.20 କୋଟି ଟଙ୍କାର ରାଜ୍ୟ ଅଂଶ ବ୍ୟୟକୁ ଫେରସ୍ତ କରାଯାଇଥିଲା (15 ମାର୍ଚ୍ଚ 2012) । ଏଣୁ, ପ୍ରସ୍ତାବ ନ ଦେବାରୁ ରାଜ୍ୟ 21.36 କୋଟି¹² ଟଙ୍କାର କେନ୍ଦ୍ରୀୟ ଅନୁଦାନ ହରାଇବା ସଙ୍ଗେ ସଙ୍ଗେ, ଆଠଟି ଜିଲ୍ଲାର ଛାତ୍ର ଛାତ୍ରୀମାନେ ମଧ୍ୟ ଉଚ୍ଚତର ଶିକ୍ଷା ପାଇଁ ଉତ୍ତମ ସୁବିଧା ସୁଯୋଗ ପାଇବାରୁ ବଞ୍ଚିତ ହୋଇଥିଲେ ।

ପ୍ରମୁଖ ସଚିବ ଦର୍ଶାଇଲେ (ଅକ୍ଟୋବର 2014) ଯେ, ଅର୍ଥାଭାବ ଯୋଗୁଁ ରାଜ୍ୟ ସରକାର କେନ୍ଦ୍ର ସରକାରଙ୍କୁ ଶତ ପ୍ରତିଶତ ଅନୁଦାନ ପାଇଁ ପ୍ରବର୍ତ୍ତାଇ ଥିଲେ ମଧ୍ୟ ତାହା ସମ୍ଭବ ହୋଇପାରି ନଥିଲା । କମ୍ ନାମଲେଖା ଅନୁପାତ(ଜିଇଆର) ଥିବା ଜିଲ୍ଲା ମାନଙ୍କରେ ରାଷ୍ଟ୍ରୀୟ ଉଚ୍ଚତର ଶିକ୍ଷା ଅଭିଯାନ (ଆର.ଇଉ.ଏସ.ଏ) ମାଧ୍ୟମରେ ସରକାରୀ / ଘରୋଇ ଭାଗିଦାରୀରେ(ପିପିପି) ଅଧିକ ସ୍ଵାତନ୍ତ୍ର ମହାବିଦ୍ୟାଳୟ ସ୍ଥାପନ କରିବେ ବୋଲି ସେ ନିଶ୍ଚିତ କରିଥିଲେ ।

¹¹ ମହାବିଦ୍ୟାଳୟ ଯାଉଥିବା ପ୍ରକୃତ ଛାତ୍ରଛାତ୍ରୀ ଏବଂ 18-23 ବର୍ଷ ବୟସ ଜନସଂଖ୍ୟାର ଅନୁପାତ

¹² ପ୍ରତି ମହାବିଦ୍ୟାଳୟ ପାଇଁ 2.67 କୋଟି ଟଙ୍କା ହାରରେ ଆଠଟି ମହାବିଦ୍ୟାଳୟ ପାଇଁ

3.1.8.2 ଡିଡିଓମାନଙ୍କ ଦ୍ୱାରା ବଳକା ଜମାଚାଣି ବିଳମ୍ବରେ ସମର୍ପଣ

ଓଡିଶା ବଜେଟ୍ ମାନ୍ୟତା (ଓବିଏମ) 1963 ର ନିୟମ 144 (2) ଅନୁଯାୟୀ, ଆର୍ଥିକ ବର୍ଷର 10 ମାର୍ଚ୍ଚ କିମ୍ବା ତା ପୂର୍ବରୁ ଡିଡିଓମାନେ ସାମ୍ବାଦ୍ୟ ବଳକା ଜମାଚାଣିକୁ ସମର୍ପଣ କରିବା ଉଚିତ୍ । ଯାହା ହୋଇଥିବା 74 ଟି ଡିଡିଓ¹³ ମଧ୍ୟରୁ 46 ଟି ଡିଡିଓ ନିର୍ଦ୍ଦିଷ୍ଟ ତାରିଖ ଅର୍ଥାତ୍ 11 ମାର୍ଚ୍ଚରୁ 31 ମାର୍ଚ୍ଚ ମଧ୍ୟରେ 37.94 କୋଟି ଟଙ୍କାର 2007-08 ରୁ 2012-13 ମଧ୍ୟରେ ସମର୍ପଣ କରିଥିଲେ ଏବଂ 17 ଟି ଡିଡିଓ କ୍ଷେତ୍ରରେ, 14.73 କୋଟି ଟଙ୍କା ଜମା ଆର୍ଥିକ ବର୍ଷର ଅନ୍ତ ପରେ ଅର୍ଥାତ୍ 31 ମାର୍ଚ୍ଚ ପରେ ସମର୍ପଣ କରିଥିଲେ ।

ପ୍ରମୁଖ ସଚିବ ପ୍ରତିଶ୍ରୁତି ଦେଲେ (ଅକ୍ଟୋବର 2014) ଯେ, ସମସ୍ତ ଡିଡିଓମାନଙ୍କୁ ଓବିଏମର ପ୍ରାବଧାନ କଡାକଡି ଅନୁପାଳନ ପାଇଁ ନିର୍ଦ୍ଦେଶନାମା ଜାରି କରିବେ ।

3.1.8.3 ଟ୍ରେଜେରୀ କୋଡ/ଆର୍ଥିକ ନିୟମର ଅନୁପାଳନ ନ ହେବା

ପ୍ରତ୍ୟେକ କ୍ଷେତ୍ରରେ ଆର୍ଥିକ ଶୃଙ୍ଖଳା ଓ ଦୃଢ ମିତବ୍ୟୟିତା ଅବଲମ୍ବନ କରିବା ପ୍ରତ୍ୟେକ ବିଭାଗୀୟ ମୁଖ୍ୟମାନଙ୍କ ଦାୟିତ୍ୱ । ବିଭାଗ ଦ୍ୱାରା ସମସ୍ତ ଆର୍ଥିକ ନିୟମ ଓ ବିଧି ସବୁର ଅନୁପାଳନ କରାଯିବା ମଧ୍ୟ ତାଙ୍କର ଦାୟିତ୍ୱ ।

ସମୀକ୍ଷା ଯାଞ୍ଚରେ ଦେଖାଗଲା ଯେ, ବହୁତ ଗୁଡିଏ ଡିଡିଓ ଓଡିଶା ଟ୍ରେଜେରୀ କୋଡ ଏବଂ ଓଡିଶା ଜେନେରାଲ ଫାଇନାନ୍ସିଆଲ ରୁଲ(ଓଜିଏଫଆର)ର ପ୍ରାବଧାନ ଅନୁପାଳନ କରୁ ନଥିଲେ, ଯାହାକି ସିସିଓ କର ଅସମର୍ଥ ନିରୀକ୍ଷଣର ପରିଚାଳକ ଅଟେ, ଯାହା ନିମ୍ନୋକ୍ତ ସାରଣୀରେ ଆଲୋଚନା କରାଯାଇଛି ।

ସାରଣୀ 3.2: ଆର୍ଥିକ ନିୟମ ଓ ଟ୍ରେଜେରୀ କୋଡର ଅନୁପାଳନ ନ ହେବା

ନିୟମ	ସଂକ୍ଷିପ୍ତରେ ଅନୁପାଳନ ନ ହେବାର ପ୍ରକାର	ସଂପୂର୍ଣ୍ଣ ଡିଡିଓ ମାନଙ୍କର ସଂଖ୍ୟା
ଓବିଏମ ଅନୁରୂପ ନିୟମ (ଏସଆର) 509	ଅନିୟମିତ ଅଗ୍ରାମ ପରିଚାଳନା : ପରୀକ୍ଷା ପରିଚାଳନା, ସେସନାରୀ କ୍ରୟ, ମରାମତି କାର୍ଯ୍ୟ, ପ୍ରଭୃତି ପାଇଁ ଦିଆଯାଇଥିବା 36.05 ଲକ୍ଷ ଟଙ୍କା ଅଗ୍ରାମ ଏକ ମାସରୁ 29 ବର୍ଷ ¹⁴ ପର୍ଯ୍ୟନ୍ତ ଅବ୍ୟବହୃତ/ ଅନାଦେୟ ରହିଥିଲା ଏବଂ 70.09 ଲକ୍ଷ ଟଙ୍କା ମୂଲ୍ୟର ଅଗ୍ରାମ ମାର୍ଚ୍ଚ 2014 ସୁଦ୍ଧା ଅବ୍ୟବହୃତ ଥିଲା ଯାହାର ବର୍ଷ ଝାଡ଼ା ଓ ବ୍ୟକ୍ତିଝାଡ଼ା ବିଶ୍ଳେଷଣ କରାଯାଇ ନଥିଲା ।	14
	ପରୀକ୍ଷା କାର୍ଯ୍ୟ, ଭ୍ରମଣ, ଶିକ୍ଷା କାର୍ଯ୍ୟକ୍ରମ ପ୍ରଭୃତି ପାଇଁ ବିଭିନ୍ନ ଷ୍ଟାଫ୍/ଯୋଗାଣକାରୀ / କାର୍ଯ୍ୟକର୍ତ୍ତାମାନଙ୍କୁ ଅଗଷ୍ଟ 1971 ରୁ ମାର୍ଚ୍ଚ 2014 ମଧ୍ୟରେ ଦିଆଯାଇଥିବା 39.70 କୋଟି ଟଙ୍କା ¹⁵ ଅଗ୍ରିମ 31 ମାର୍ଚ୍ଚ 2014 ସୁଦ୍ଧା ଯାହା ହୋଇଥିବା ଚାରୋଟି ବିଶ୍ୱବିଦ୍ୟାଳୟ କ୍ଷେତ୍ରରେ ଅନାଦେୟ ବା ଅବ୍ୟବହୃତ ଥିଲା, ଯେଉଁଥିରେ କି, ଉତ୍କଳ ବିଶ୍ୱବିଦ୍ୟାଳୟ ଦ୍ୱାରା ମାର୍ଚ୍ଚ 1973 ରୁ ମାର୍ଚ୍ଚ 2013 ମଧ୍ୟରେ 207 ଜଣଙ୍କୁ ଦିଆଯାଇଥିବା 11.22 କୋଟି ଟଙ୍କା ଅନ୍ତର୍ଭୁକ୍ତ । ଏହା ବ୍ୟତୀତ, ବ୍ରହ୍ମପୁର ବିଶ୍ୱବିଦ୍ୟାଳୟ	4

¹³ 74 ଡିଡିଓ ପରିସରରେ 109 ଟି ଯାହା ଯୁନିଟ୍ ଥିଲା

¹⁴ ଏକ ମାସରୁ ଛଅ ମାସ ମଧ୍ୟରେ : 15.60 ଲକ୍ଷ ଟଙ୍କା, ଛଅ ମାସରୁ ଉର୍ଦ୍ଧ୍ୱ ଏବଂ ଏକ ବର୍ଷରୁ କମ୍ : 3.41 ଲକ୍ଷ ଟଙ୍କା, ଏକ ବର୍ଷରୁ ଅଧିକ ତିନିବର୍ଷରୁ କମ୍: 8.18 ଲକ୍ଷ ଟଙ୍କା, ତିନି ବର୍ଷରୁ ଅଧିକ ଏବଂ ପଞ୍ଚ ବର୍ଷରୁ କମ୍: 5.19 ଲକ୍ଷ ଟଙ୍କା, ପଞ୍ଚବର୍ଷରୁ ଅଧିକ ଏବଂ 10 ବର୍ଷରୁ କମ୍: 2.61 ଲକ୍ଷ ଟଙ୍କା ଏବଂ 10 ବର୍ଷ ଓ ତଦୁର୍ଦ୍ଧ୍ୱ: 1.06 ଲକ୍ଷ ଟଙ୍କା

¹⁵ ଉତ୍କଳ ବିଶ୍ୱବିଦ୍ୟାଳୟ: 31.37 କୋଟି ଟଙ୍କା; ବ୍ରହ୍ମପୁର ବିଶ୍ୱବିଦ୍ୟାଳୟ: 1.18 କୋଟି ଟଙ୍କା, ଫକୀର ମୋହନ ବିଶ୍ୱବିଦ୍ୟାଳୟ: 4.07 କୋଟି ଟଙ୍କା ଏବଂ ରେଭେନ୍ସା ବିଶ୍ୱବିଦ୍ୟାଳୟ : 3.08 କୋଟି ଟଙ୍କା

ନିୟମ	ସଂକ୍ଷିପ୍ତରେ ଅନୁପାଳନ ନ ହେବାର ପ୍ରକାର	ସଂପୂର୍ଣ୍ଣ ତିଥି ଓ ମାନଙ୍କର ସଂଖ୍ୟା
	କ୍ଷେତ୍ରରେ ଅଗଷ୍ଟ 1971 ରୁ ନଭେମ୍ବର 2006 ମଧ୍ୟରେ 81 ଜଣ ଶିକ୍ଷା ଓ ଅଣ ଶିକ୍ଷା କର୍ମଚାରୀଙ୍କ ପାଖରେ 6.63 ଲକ୍ଷ ଅନାଦେୟ/ ଅବ୍ୟବସ୍ଥିତ ଅଗ୍ରାମ ରହିଥିଲା, ଯେଉଁମାନେ ଅବସର (64)/ ମୃତ୍ୟୁ (17) ହେତୁ ବର୍ତ୍ତମାନ ସେଠାରେ ନାହାଁନ୍ତି (ଜୁନ୍ 2014) ।	
ଓଡ଼ିଶା ଯୁନିଭରସିଟିଜ୍ ଆକାଉଣ୍ଟ୍ ମାନ୍ୟତା 1987ର ଅନୁଚ୍ଛେଦ-III ର ନିୟମ 20 (i)	ବହୁଳ ଅସାମାନ୍ୟ ଥାଇ ମଧ୍ୟ ବ୍ୟାଙ୍କ ଆକାଉଣ୍ଟ ମେଳ ନକରିବା : 31 ମାର୍ଚ୍ଚ 2014 ସୁଦ୍ଧା ଯାହା ହୋଇଥିବା ଦୁଇଟି ବିଶ୍ୱବିଦ୍ୟାଳୟ କ୍ଷେତ୍ରରେ 3.81 କୋଟି ଟଙ୍କାର (ଫକିର ମୋହନ ବିଶ୍ୱ ବିଦ୍ୟାଳୟ: 1.32 କୋଟି ଟଙ୍କା ଓ ବ୍ରହ୍ମପୁର ବିଶ୍ୱବିଦ୍ୟାଳୟ: 2.49 କୋଟି ଟଙ୍କା) ଭିନ୍ନତା ବ୍ୟାଙ୍କ ଅବଶେଷ ଓ କ୍ୟାସ୍ ରୁ ଅବଶେଷ ମଧ୍ୟରେ ପରିଲକ୍ଷିତ ହୋଇଥିଲେ ବି ତାହା ଅସମାହିତ ଥିଲା (ଜୁନ୍ 2014), ଯେଉଁ କାରଣରୁ ଆର୍ଥିକ ତୋଷରପାତର ସମ୍ଭାବନାକୁ ଏଡାଇ ହେଉନାହିଁ ।	2
ଓଡ଼ିଶା ଟ୍ରେଜରୀ କୋଡର ଭାଗ-1ର ଉପ ନିୟମ 6 (1)	ଫି ଓ ପାଇନ୍ ସବୁକୁ ସରକାରୀ ଖାତାରେ ବିଲମ୍ବରେ ଜମା କରିବା ବା ଆଦୌ ଜମା ନ କରିବା : ବ୍ୟାଙ୍କ୍ ସମାନ ଜାଗାରେ ଥିଲେ ତିନି ଦିନ ମଧ୍ୟରେ କିମ୍ବା ବ୍ୟାଙ୍କ୍ ଅନ୍ୟ ଜାଗାରେ ଥିଲେ ସାତ ଦିନ ମଧ୍ୟରେ ସରକାରୀ ଆୟ ଅର୍ଥକୁ ସରକାରୀ ଖାତାରେ ଜମା କରିବାର କୋଡାଳ ପ୍ରାବଧାନ ଥିଲେ ମଧ୍ୟ ଯାହା ହୋଇଥିବା ଗୋଟିଏ ବେସରକାରୀ ମହାବିଦ୍ୟାଳୟ ଓ ଦୁଇଟି ବିଶ୍ୱବିଦ୍ୟାଳୟ ¹⁶ କ୍ଷେତ୍ରରେ 2008-13 ମଧ୍ୟରେ ସଂଗ୍ରହ ହୋଇଥିବା ଟ୍ୟୁସନ୍ ଫି 11.96 ଲକ୍ଷ ଟଙ୍କା ମାର୍ଚ୍ଚ 2014 ସୁଦ୍ଧା ଜମା ହୋଇ ନଥିଲା । 10 ଟି ବେସରକାରୀ ମହାବିଦ୍ୟାଳୟ ¹⁷ କ୍ଷେତ୍ରରେ ଛାତ୍ରଛାତ୍ରୀମାନଙ୍କଠାରୁ ସଂଗ୍ରହ ହୋଇଥିବା 8.20 ଲକ୍ଷ ଟଙ୍କା 13 ଦିନରୁ 19 ମାସ ବିଲମ୍ବରେ ଟ୍ରେଜରୀରେ ଜମା କରାଯାଇଥିଲା ।	14

ପ୍ରମୁଖ ସଚିବ ଦର୍ଶାଇଲେ (ଅକ୍ଟୋବର 2014) ଯେ, ଓଡ଼ିସି ଏବଂ ଓଜିଏଫଆର ପ୍ରାବଧାନକୁ କଡାକଡି ଭାବରେ ଅନୁପାଳନ କରିବା ପାଇଁ ନିର୍ଦ୍ଦେଶ ଦିଆଯିବ ।

3.1.8.4 କର୍ମଚାରୀ ଭବିଷ୍ୟ ନିଧି (ଇପିଏଫ) ଅଂଶଦାନର ଆଦାୟ ଓ ଜମା ନ ହେବା

କର୍ମଚାରୀ ଭବିଷ୍ୟନିଧି ଏବଂ ବିବିଧ ବ୍ୟବସ୍ଥା 1952 ର ଧାରା 1(3) ଅନୁଯାୟୀ କୋଡିଏ କିମ୍ବା ତଦୁର୍ଦ୍ଧ୍ୱ କର୍ମଚାରୀ ନିୟୋଜିତ କରିଥିବା ଶିକ୍ଷ ସଂସ୍ଥା ଅଥବା ଅନ୍ୟାନ୍ୟ ସଂସ୍ଥା ପାଇଁ ଏହି ସ୍ୱିମ ପ୍ରମୁଖ୍ୟ ଅଟେ । ଯେଉଁ କର୍ମଚାରୀ ମାନଙ୍କର ସମୁଦାୟ ଦରମା 6,500 ଟଙ୍କା ଏବଂ ତଦୁର୍ଦ୍ଧ୍ୱ ସେମାନଙ୍କ ପାଇଁ ଏହି ସ୍ୱିମ ଲକ୍ଷାଧୀନ ଅଟେ । କିନ୍ତୁ, ଯଦି ସ୍ୱିମରେ କୌଣସି କର୍ମଚାରୀ ପୂର୍ବରୁ ଅନ୍ତର୍ଭୁକ୍ତ ଥିବେ ପରବର୍ତ୍ତୀ କାଳରେ ଏହା ପ୍ରତ୍ୟାହାର କରାଯାଇପାରିବ ନାହିଁ । ସମାକ୍ଷରେ ଦୃଷ୍ଟିଗୋଚର ହୋଇଥିଲା ଯେ:

¹⁶ ଆଗରପଡା ମହାବିଦ୍ୟାଳୟ, ବ୍ରହ୍ମପୁର ବିଶ୍ୱବିଦ୍ୟାଳୟ ଏବଂ ରେଭେନ୍ସା ବିଶ୍ୱବିଦ୍ୟାଳୟ
¹⁷ ପଞ୍ଚାୟତ ସମିତି ମହାବିଦ୍ୟାଳୟ, ବେଲପଡା; ଦେଓଗଡ ମହାବିଦ୍ୟାଳୟ; ଅତାବିରା ମହାବିଦ୍ୟାଳୟ; ସାହସପୁର ମହାବିଦ୍ୟାଳୟ; ପିପିଲି ମହାବିଦ୍ୟାଳୟ; ଚରଣା ମହାବିଦ୍ୟାଳୟ, ଚରଣା; ନିମାପଡା ମହାବିଦ୍ୟାଳୟ; ଆଞ୍ଚଳିକ ପଞ୍ଚାୟତ ମହାବିଦ୍ୟାଳୟ, ସୁଜନପୁର ; ଆନନ୍ଦପୁର ମହାବିଦ୍ୟାଳୟ ; ବରୁଣେଶ୍ୱର ମହାବିଦ୍ୟାଳୟ, ଅରେଇ, ଯାଜପୁର

- ତିନୋଟି ଶିକ୍ଷାନୁଷ୍ଠାନର¹⁸ 46 ଜଣ ଯୋଗ୍ୟ କର୍ମଚାରୀ ଯେଉଁମାନେ ଏହି ସ୍କିମରେ ଆଗରୁ ଅନ୍ତର୍ଭୁକ୍ତ ହୋଇଥିଲେ, ସେମାନେ ବ୍ଲକ୍ ଗ୍ରାଣ୍ଟ ପାଇବା ପରେ ଫେବୃୟାରୀ 2009 ରୁ ମାର୍ଚ୍ଚ 2014 ପର୍ଯ୍ୟନ୍ତ ଇପିଏଫ୍ ବାବଦକୁ 21.96 ଲକ୍ଷ ଟଙ୍କା ଅସୁଲ କରାଯାଇ ନଥିଲା ।
- ଏହି ସ୍କିମରେ ଅନ୍ତର୍ଭୁକ୍ତ ହୋଇଥିବା 13ଟି ଶିକ୍ଷାନୁଷ୍ଠାନର 396 ଜଣ ଯୋଗ୍ୟ କର୍ମଚାରୀଙ୍କ ଠାରୁ କର୍ମଚାରୀ ଭବିଷ୍ୟନ୍ତ ବାବଦ ଦେୟ କଟାଯାଇ ନ ଥିଲା ।

ଏଣୁ କର୍ମଚାରୀ ଭବିଷ୍ୟନ୍ତ ଅଧିନିୟମରେ ଥିବା ବ୍ୟବସ୍ଥାକୁ ଶିକ୍ଷାନୁଷ୍ଠାନଗୁଡ଼ିକ ଦ୍ୱାରା ଅନୁପାଳନ କରାଯାଇନଥିଲା ଏବଂ ବିଭାଗ ଏହାର କାର୍ଯ୍ୟାନୁଷ୍ଠାନକୁ ନିରୀକ୍ଷଣ କରିନଥିଲା । ଏହା ଫଳରେ ସଂପୃକ୍ତ କର୍ମଚାରୀମାନେ ଏହି ଜନହିତକର ସ୍କିମରୁ ନିର୍ଦ୍ଧାରିତ ସୁବିଧା ସୁଯୋଗରୁ ବଞ୍ଚିତ ହୋଇଥିଲେ ।

ପ୍ରମୁଖ ସଚିବ ଭରସା ଦେଇଥିଲେ (ଅକ୍ଟୋବର 2014) ଯେ, କର୍ମଚାରୀ ଭବିଷ୍ୟନ୍ତ ବାବଦ ଦେୟ ସଂପୃକ୍ତ କର୍ମଚାରୀଙ୍କ ଠାରୁ ଅସୁଲ କରି ଭବିଷ୍ୟନ୍ତ କର୍ତ୍ତୃପକ୍ଷଙ୍କ ନିକଟରେ ଜମା କରିବାକୁ ସମସ୍ତ ଅନୁଦାନ ପ୍ରାପ୍ତ ମହାବିଦ୍ୟାଳୟର ଅଧ୍ୟକ୍ଷମାନଙ୍କୁ ଅନୁଦେଶ ଦିଆଯିବ ଯାହାକି ଜିଲ୍ଲାସ୍ତରୀୟ ପରାମର୍ଶଦାତା (ଡିଏଲସି) ଏବଂ ଆଞ୍ଚଳିକ ଶିକ୍ଷାନିର୍ଦ୍ଦେଶକଙ୍କ ଦ୍ୱାରା ସେହି ଶିକ୍ଷାନୁଷ୍ଠାନ ଗୁଡ଼ିକର ନିରୀକ୍ଷଣ ସମୟରେ ଅନୁଧ୍ୟାନ କରିବେ ।

3.1.8.5 ଉତ୍କଳ ବିଶ୍ୱବିଦ୍ୟାଳୟ ଦ୍ୱାରା ଚିକିତ୍ସା ଭତ୍ତା ପ୍ରଦାନରେ ଏବଂ ଚିକିତ୍ସା ବ୍ୟୟ ଭରଣାରେ ଅନିୟମିତତା

31 ମାର୍ଚ୍ଚ 2003 ରେ ଶେଷ ହେଉଥିବା ବର୍ଷ ପାଇଁ ମହାଲେଖାକାର ତଥା ନିୟନ୍ତ୍ରକଙ୍କ ପ୍ରତିବେଦନ¹⁹ରେ ଉଲ୍ଲେଖ କରାଯାଇଥିଲା ଯେ, ବିଭାଗ ଦ୍ୱାରା ଜୁନ୍ 1994 ଏବଂ ଜୁନ୍ 2002 ରେ ସ୍ଥିର କରାଯାଇଥିବା ହାର ଠାରୁ ଅଧିକ ହାରରେ ସ୍ୱାସ୍ଥ୍ୟ ଭତ୍ତା ବାବଦକୁ 1.82 କୋଟି ଉତ୍କଳ ବିଶ୍ୱବିଦ୍ୟାଳୟ ଦ୍ୱାରା 1995-2003 ମଧ୍ୟରେ ଖର୍ଚ୍ଚ କରାଯାଇଥିଲା । ବିଭାଗ ଏହାର ଜବାବରେ ଏହାକୁ ସଂଗେ ସଂଗେ ବନ୍ଦ କରିବାକୁ ଅନୁଦେଶ ଜାରି କରିବା ସହିତ (ଅକ୍ଟୋବର 2009 ଏବଂ ଫେବୃୟାରୀ 2010) ବିଶ୍ୱବିଦ୍ୟାଳୟ କର୍ତ୍ତୃପକ୍ଷଙ୍କୁ ଚେତାବନୀ ଦେଇଥିଲା ଯେ, ଅନୁଦେଶକୁ ଅନୁପାଳନ ନ କରାଗଲେ ସଂପୃକ୍ତ କାର୍ଯ୍ୟକର୍ତ୍ତା ଦାୟୀ ରହିବେ ।

ସମୀକ୍ଷାରୁ ପରିଲକ୍ଷିତ ହେଲା ଯେ, (ଜାନୁୟାରୀ 2012 ଏବଂ ଡିସେମ୍ବର 2013) ଏହା ସତ୍ତ୍ୱେ ମଧ୍ୟ ବିଶ୍ୱବିଦ୍ୟାଳୟ 2012-13 ପର୍ଯ୍ୟନ୍ତ ବର୍ଷିତ ହାର²⁰ରେ ସ୍ୱାସ୍ଥ୍ୟ ଭତ୍ତା ଦେବା ଜାରି ରଖି 2003-04 ରୁ 2012-13 ମଧ୍ୟରେ 2.24 କୋଟି ଟଙ୍କା ଅଧିକ ଅର୍ଥ ପ୍ରଦାନ କରିଥିଲା । ଯାହାହେଉ ବିଶ୍ୱବିଦ୍ୟାଳୟ 2013-14 ରେ ଏହି ବର୍ଷିତ ହାରରେ ଦେବା ବନ୍ଦ କରିଥିଲା ।

ପ୍ରମୁଖ ସଚିବ ଦର୍ଶାଇଲେ (ଅକ୍ଟୋବର 2014) ଯେ, ଉତ୍କଳ ବିଶ୍ୱବିଦ୍ୟାଳୟ ବିଭାଗର ନିର୍ଦ୍ଦେଶନାମାକୁ ଅନୁପାଳନ କରି ନ ଥିଲା । ଅଧିକ ଦେୟର ଅସୁଲ ପ୍ରତୀକ୍ଷାରେ ଅଛି (ଅକ୍ଟୋବର 2014) ।



¹⁸ ଜମନକିରା ସ୍ୱାତକ ମହାବିଦ୍ୟାଳୟ; ସୋହେଲା ସ୍ୱାତକ ମହାବିଦ୍ୟାଳୟ, ସୋହେଲା ଏବଂ ସୋମନାଥ କନିଷ୍ଠ ମହାବିଦ୍ୟାଳୟ, ମୁଣ୍ଡାମାରୀ
¹⁹ ଅନୁଚ୍ଛେଦ 3.1.4- କର୍ମଚାରୀଙ୍କୁ ପ୍ରାପ୍ୟ ପ୍ରଦାନରେ ଅନିୟମିତତା
²⁰ ବିଭାଗ ଦ୍ୱାରା ଧାର୍ଯ୍ୟ ବାର୍ଷିକ 1000 ଟଙ୍କା ପରିବର୍ତ୍ତେ ବାର୍ଷିକ 3000 ଟଙ୍କା

ବିଭାଗ ପାଇଁ ଉଦ୍ଦିଷ୍ଟ ଆଇନ, ନିୟମ ଓ ବିନିୟମର ଅନୁପାଳନ

3.1.9 ବେସରକାରୀ ଶିକ୍ଷାନୁଷ୍ଠାନକୁ ଅନୁମତି ଏବଂ ସ୍ୱୀକୃତି ପ୍ରଦାନ ଦ୍ୱାରା ନିୟନ୍ତ୍ରଣ

ଓଡ଼ିଶା ଶିକ୍ଷା ଅଧିନିୟମ 1969 ଶିକ୍ଷାନୁଷ୍ଠାନଗୁଡ଼ିକୁ ଅନୁମତି (ଧାରା 4 ଏବଂ 5) ଏବଂ ସ୍ୱୀକୃତି (ଧାରା 6 ଏବଂ 6 (A) ଏବଂ ଏହାର ବିଶଦ ପ୍ରକ୍ରିୟା ନିର୍ଦ୍ଧାରଣ ପାଇଁ ବିଭାଗକୁ କ୍ଷମତା ପ୍ରଦାନ କରିଛି । ପ୍ରମୁଖ ସଚିବଙ୍କୁ ଉଚ୍ଚ କ୍ଷମତା ସଂପନ୍ନ କମିଟି²¹ (ଏଚପିସି)ର ମୁଖ୍ୟ ଭାବରେ ଅନୁମତି ଏବଂ ସ୍ୱୀକୃତି ପାଇଁ କ୍ଷମତା ଅର୍ପଣ କରା ଯାଇଛି । ସ୍ୱୀକୃତି ପ୍ରାପ୍ତ ପରେ ଏବଂ ଛାତ୍ର ଛାତ୍ରୀମାନଙ୍କ ନାମଲେଖା ପୂର୍ବରୁ ପ୍ରତ୍ୟେକ ଶିକ୍ଷାନୁଷ୍ଠାନ ଉଚ୍ଚ ମାଧ୍ୟମିକ ସ୍କୁଲ ତଥା କନିଷ୍ଠ ମହା ବିଦ୍ୟାଳୟ ପାଇଁ ଉଚ୍ଚ ମାଧ୍ୟମିକ ଶିକ୍ଷା ପରିଷଦ (ସିଏଚଏସଇ) ଠାରୁ ଏବଂ ସ୍ୱାଭିକ୍ତ ମହା ବିଦ୍ୟାଳୟ ପାଇଁ ବିଶ୍ୱବିଦ୍ୟାଳୟ ଠାରୁ ସହବନ୍ଧନ ପାଇଁ ଆବେଦନ କରି ଅନୁମତି ପାଇବା ପାଇଁ ସଂପୂର୍ଣ୍ଣ ଅଧିନିୟମ ଏବଂ ନିୟମ²²ର ଉଲ୍ଲେଖ କରାଯାଇଛି ।

ସମାକ୍ଷାରେ ନିମ୍ନୋକ୍ତ ବିଷୟ ପରିଲକ୍ଷିତ ହେଲା:

3.1.9.1 ଅନୁମତି ପ୍ରଦାନ

ଓଡ଼ିଶା ଶିକ୍ଷା ଅଧିନିୟମ 1969 ର ଧାରା 4 ଏବଂ 5 ରେ ଅନ୍ୟାନ୍ୟ ବିଷୟ ସହିତ ଏହା ଉଲ୍ଲେଖ ଅଛି ଯେ, କୌଣସି ଉଦ୍ୟୋଗୀ ନୂଆ ଶିକ୍ଷାନୁଷ୍ଠାନ, ନୂଆ ବିଭାଗ ପ୍ରତିଷ୍ଠା କିମ୍ବା ଅତିରିକ୍ତ ବିଷୟ ଖୋଲିବାକୁ କିମ୍ବା ଛାତ୍ରଛାତ୍ରୀ ସଂଖ୍ୟା ବଦଳିବାକୁ ଚାହୁଁଲେ ଅନୁମତି ପାଇଁ ନିର୍ଦ୍ଧାରିତ କର୍ତ୍ତୃପକ୍ଷ²³କୁ ଆବେଦନ କରିବେ । ଏଥିପାଇଁ ଆବେଦନକାରୀ ଏକ ସତ୍ୟପାଠ ଦାଖଲ କରିବେ ଯେ ଆବଶ୍ୟକୀୟ ସମ୍ବଳ, ଭିତ୍ତିଭୂମି ବ୍ୟବସ୍ଥା ଧାରାବାହିକ ଭାବେ ଯୋଗାଇ ଦିଆଯିବ । ସଂପୂର୍ଣ୍ଣ ଆଞ୍ଚଳିକ ଶିକ୍ଷା ନିର୍ଦ୍ଦେଶକଙ୍କ ନିରୀକ୍ଷଣ ଏବଂ ସୁପାରିଶ ଆଧାରରେ ପ୍ରମୁଖ ସଚିବଙ୍କ ନେତୃତ୍ୱରେ ଉଚ୍ଚ କ୍ଷମତା ସଂପନ୍ନ କମିଟି ଅନୁମୋଦନ ପ୍ରଦାନ କରିଥାନ୍ତି ।

ସମାକ୍ଷାରେ ଦେଖାଗଲା ଯେ, ଅନୁମତି ପାଇଁ ବିଭାଗ ଏକକ ମାନଦଣ୍ଡ ଅନୁସରଣ କରିନଥିଲା ଯାହାକି ନିମ୍ନରେ ଆଲୋଚନା କରାଗଲା:

- ନୂଆ ଶିକ୍ଷାନୁଷ୍ଠାନ ସୃଷ୍ଟି କରିବା, ଚାଲୁ ରହିଥିବା ଶିକ୍ଷାନୁଷ୍ଠାନଗୁଡ଼ିକର ମାନ ଉନ୍ନତି କରିବା ଏବଂ ଉଚ୍ଚ ଶିକ୍ଷା କ୍ଷେତ୍ରରେ ଗୁଣାତ୍ମକ ବିକାଶ ଆଣିବା ରେ ଏକକ ମତ ନଥିଲା ।
- ଭୁବନେଶ୍ୱର ମହାନଗର ପରିସରରେ କନିଷ୍ଠ ବିଜ୍ଞାନ ମହାବିଦ୍ୟାଳୟ ଅନୁମତି ପାଇଁ ଉଚ୍ଚ କ୍ଷମତା ସଂପନ୍ନ କମିଟିର (22 ଫେବୃୟାରୀ 2007 ଏବଂ 14 ମାର୍ଚ୍ଚ 2007) ଦ୍ୱାରା ବିଚାରକୁ ନିଆଯାଇଥିବା 17 ଟି ଆବେଦନ ପତ୍ର ମଧ୍ୟରୁ ଚାରୋଟିକୁ ଅନୁମୋଦନ ଦିଆଯାଇଥିଲା ଏବଂ ବକଳା 13 ଟିକୁ ଉଚ୍ଚ ଶିକ୍ଷା ବିଭାଗ ଏବଂ ଉଚ୍ଚ ଶିକ୍ଷା ପରିଷଦର ମିଳିତ ନିରୀକ୍ଷଣ ପାଇଁ ଆଦେଶ ଦିଆଯାଇଥିଲା, ଯଦିଓ ଓଡ଼ିଶା ଶିକ୍ଷା ଅଧିନିୟମରେ ସେପରି ବ୍ୟବସ୍ଥା ନ ଥିଲା । ପରବର୍ତ୍ତୀ ସମୟରେ ଦୁଇଟି ମହାବିଦ୍ୟାଳୟ²⁴କୁ ଅନୁମତି ଦିଆଯାଇଥିଲା ବେଳେ ପାଞ୍ଚଟି ମହାବିଦ୍ୟାଳୟର ଆବେଦନକୁ ସେହି

²¹ ବିଭାଗୀୟ ସଚିବଙ୍କ ଅଧକ୍ଷତାରେ ଏବଂ ସଂପୂର୍ଣ୍ଣ ନିର୍ଦ୍ଦେଶକ, ଆଇନ୍ ଏବଂ ଅର୍ଥ ବିଭାଗର ପ୍ରତିନିଧିମାନେ ଉଦ୍ୟୋଗୀ

²² ଉଚ୍ଚ ମାଧ୍ୟମିକ ବିଦ୍ୟାଳୟ/ କନିଷ୍ଠ ମହାବିଦ୍ୟାଳୟମାନଙ୍କ ପାଇଁ ଓଡ଼ିଶା ଉଚ୍ଚ ମାଧ୍ୟମିକ ଶିକ୍ଷା ଅଧିନିୟମ, 1982 ର ଧାରା 11 (1) ଏବଂ ତତ୍ ସଂଲଗ୍ନ ଓଡ଼ିଶା ଉଚ୍ଚ ମାଧ୍ୟମିକ ଶିକ୍ଷା ବିନିୟମ 1982 ର ବିନିୟମ 89 ଏବଂ ବିଶ୍ୱବିଦ୍ୟାଳୟ ପାଇଁ ଓଡ଼ିଶା ବିଶ୍ୱବିଦ୍ୟାଳୟ ଅଧିନିୟମ, 1989 ର ଧାରା 12(e) ତତ୍ ସଂଲଗ୍ନ ବିଶ୍ୱବିଦ୍ୟାଳୟ ପ୍ରଥମ ବିଧାନ, 1990 ର ବିଧାନ-172

²³ ସଂପୂର୍ଣ୍ଣ ଆଞ୍ଚଳିକ ଶିକ୍ଷା ନିର୍ଦ୍ଦେଶକ

²⁴ ହାଇ-ଟେକ୍ ବିଜ୍ଞାନ ମହାବିଦ୍ୟାଳୟ ଏବଂ ବିବେକାନନ୍ଦ ରେସିଡେନ୍ସିଆଲ ମହାବିଦ୍ୟାଳୟ

ଅଞ୍ଚଳରେ ଶିକ୍ଷାର ଆବଶ୍ୟକତା ନ ଥିବା ଦର୍ଶାଇ ଉଚ୍ଚ କ୍ଷମତାସମ୍ପନ୍ନ କମିଟି ଦ୍ୱାରା ଖାରଜ କରାଯାଇଥିଲା (28 ମାର୍ଚ୍ଚ 2007) । ଯେତେବେଳେ ଦୁଇଟି ନୂଆ ବିଦ୍ୟାଳୟକୁ (କୌଣସି ଇନଷ୍ଟିଚ୍ୟୁଟ୍ ଅଫ୍ ସାଇନ୍ସ ଏଣ୍ଡ ଏମ୍ପାଇରି-ଏସ୍ ସ୍କୁଲ୍ ଅଫ୍ ବାୟୋ-ଟେକନୋଲୋଜି) ସେହି ଭୁବନେଶ୍ୱର ଅଞ୍ଚଳରେ ଥିବା ବୈଷୟିକ ଶିକ୍ଷାନୁଷ୍ଠାନକୁ ଛାଡ଼ି ଯୋଗାଇବା ଆଧାରରେ ପ୍ରତିଷ୍ଠା କରିବା ପାଇଁ ଅନୁମତି ଦିଆଯାଇଥିଲା ।

ପ୍ରମୁଖ ସଚିବ ଦର୍ଶାଇଥିଲେ ଯେ (ଅକ୍ଟୋବର 2014) ମୋଟ ନାମଲେଖା ଅନୁପାତ(ଜିଇଆର) ବଜାଜବା ଏବଂ ଉଚ୍ଚ ଶିକ୍ଷାକୁ ସୁଗମ କରିବା ଉଦ୍ଦେଶ୍ୟରେ ସରକାର ନୂଆ ମହାବିଦ୍ୟାଳୟ ଖୋଲିବା ପାଇଁ ଉଦ୍ୟୋଗୀମାନଙ୍କୁ ଅନୁମତି ଏବଂ ସ୍ୱୀକୃତି ଦେବାରେ ଉଦ୍ଦୀରଣ ଅବଲମ୍ବନ କରିଥିଲେ ।

3.1.9.2 ସ୍ୱୀକୃତି ପ୍ରଦାନ

ଓଡ଼ିଶା ଶିକ୍ଷା ଅଧିନିୟମ 1969 ର ଧାରା 6 ଅନୁଯାୟୀ ଅନ୍ୟାନ୍ୟ ବିଷୟ ମଧ୍ୟରେ ବିହିତ ଅଛି ଯେ ଅନୁମତି ପ୍ରାପ୍ତ ହେବା ପରେ, ଶିକ୍ଷାନୁଷ୍ଠାନର ଉଦ୍ୟୋଗୀ ସ୍ୱୀକୃତି ପ୍ରାପ୍ତି ନିମନ୍ତେ ନିର୍ଦ୍ଧାରିତ ଅଧିକାରୀଙ୍କ ନିକଟରେ ଅନୁଷ୍ଠାନ କାର୍ଯ୍ୟାରମ୍ଭ କରିବା ଶିକ୍ଷାବର୍ଷର 30 ନଭେମ୍ବର କିମ୍ବା ତା ପୂର୍ବରୁ ଦରଖାସ୍ତ କରିବା ଉଚିତ୍ । ଏହାପରେ, ନିର୍ଦ୍ଧାରିତ ଅଧିକାରୀଙ୍କର ସୁପାରିଶ ସହ ଉଚ୍ଚ ଦରଖାସ୍ତକୁ ଉଚ୍ଚ କ୍ଷମତା ସମ୍ପନ୍ନ କମିଟି (ଏଚ୍ପିସି) ଦ୍ୱାରା ଯାଞ୍ଚ ହେବ, ଯେ କି ଧାରା 6 (A) ରେ ନିର୍ଦ୍ଧାରିତ ଭିତ୍ତିଭୂମି ଏବଂ ମାନବ ସମ୍ବଳ ଉପଲବ୍ଧ ଥିବା ସମ୍ବନ୍ଧରେ ନିରୀକ୍ଷଣ କଲାପରେ କୌଣସି ସର୍ତ୍ତ କିମ୍ବା ବିନା ସର୍ତ୍ତରେ ମାନ୍ୟତା ମଞ୍ଜୁରୀ ବା ଅସ୍ୱୀକାରୀ ମାନ୍ୟତା²⁵ ଦେଇପାରିବେ କିମ୍ବା ଲିପିବଦ୍ଧ କାରଣ ସହିତ ଦରଖାସ୍ତକୁ ଖାରଜ କରିପାରିବେ ।

ଅଧିନିୟମର ଧାରା 6 (9) ରେ ବ୍ୟବସ୍ଥା ଅଛି ଯେ ଯଦି ଶିକ୍ଷାନୁଷ୍ଠାନ ଜମି, ଗୃହ ଏବଂ ଆସବାବପତ୍ର ସମ୍ବନ୍ଧରେ ସ୍ୱୀକୃତିର ସର୍ତ୍ତ ପୂରଣ ନ କରନ୍ତି ଏବଂ ଉପଯୋଗିତା ପାଇଁ ଯଥେଷ୍ଟ ବ୍ୟବସ୍ଥା ଥିବା ସମ୍ପର୍କରେ ଏଚ୍ପିସି ସନ୍ତୁଷ୍ଟ ହୁଅନ୍ତି ତେବେ ଏହା ଥରକେ ଏକ ବର୍ଷ ଏବଂ ସର୍ବାଧିକ ସାତ ବର୍ଷ ପର୍ଯ୍ୟନ୍ତ ସ୍ୱୀକୃତି ଦେଇପାରନ୍ତି । ଅସ୍ୱୀକାରୀ ସ୍ୱୀକୃତି ସେହି ଏକା ପ୍ରକ୍ରିୟା ଗ୍ରହଣ କରି ପ୍ରଦାନ କରାଯାଏ ।

ସମୀକ୍ଷା ଯାଞ୍ଚରେ ନିମ୍ନ ବିଷୟ ପ୍ରକଟ ହୋଇଥିଲା :

- 2007 ରୁ 2012 ମଧ୍ୟରେ, ଏଚ୍ପିସି 3018 ଟି ଘଟଣାରେ ଶିକ୍ଷାନୁଷ୍ଠାନ ମାନଙ୍କୁ ସ୍ୱୀକୃତି ପ୍ରଦାନ କରିଥିଲା ଏବଂ ସମସ୍ତ ଘଟଣାରେ ଶିକ୍ଷା ବର୍ଷ ଆରମ୍ଭ ହେବା / ସମାପ୍ତ ହେବା ପରେ ସ୍ୱୀକୃତି ପ୍ରଦାନ କରାଯାଇଥିଲା ।
- 118 ଟି ଘଟଣାରେ²⁶, ସ୍ୱୀକୃତି ପାଇଁ କରିଥିବା ଦରଖାସ୍ତର ଗ୍ରହଣ / ଖାରଜ କରିବାର ଫଳସଳା କରିବା ପାଇଁ ଏକ ବର୍ଷରୁ ପାଞ୍ଚ ବର୍ଷ ପର୍ଯ୍ୟନ୍ତ ବିଳମ୍ବ ହୋଇଥିଲା ଯାହାଫଳରେ ସଂପୂର୍ଣ୍ଣ ଶିକ୍ଷାନୁଷ୍ଠାନ ଗୁଡ଼ିକ ସହବନ୍ଧନ ହାସଲ କରିପାରି ନଥିଲେ । ଏହି ସମସ୍ତ କ୍ଷେତ୍ରରେ ବିଭାଗ ଛାତ୍ରାଛାତ୍ରୀମାନଙ୍କୁ ପରୀକ୍ଷାରେ ଅଂଶ ଗ୍ରହଣ ପାଇଁ ସୁଯୋଗ ଦେବା ନିମନ୍ତେ ସଂପୂର୍ଣ୍ଣ ଶିକ୍ଷାନୁଷ୍ଠାନମାନଙ୍କୁ ସ୍ୱତନ୍ତ୍ର ଅନୁମତି ପ୍ରଦାନ କରିଥିଲେ ଯଦିଓ ସ୍ୱୀକୃତି ଓ ସହବନ୍ଧନ ପରିବର୍ତ୍ତେ ସ୍ୱତନ୍ତ୍ର ଅନୁମତି ପ୍ରଦାନ କରିବାର କୌଣସି ବୈଧାନିକ ବ୍ୟବସ୍ଥା ନଥିଲା ।
- ଯଦିଓ 11 ଟି ବେସରକାରୀ ଆବାସିକ କନିଷ୍ଠ ମହାବିଦ୍ୟାଳୟ ଓଡ଼ିଶା ଶିକ୍ଷା (କନିଷ୍ଠ ମହାବିଦ୍ୟାଳୟ ପ୍ରତିଷ୍ଠା, ସ୍ୱୀକୃତି ଏବଂ ପରିଚାଳନା) ନିୟମାବଳୀ 1991 ର ନିୟମ 5 (c) ଏବଂ ନିୟମ 11 (3)

²⁵ ବର୍ଷକୁ ବର୍ଷ ଭିତ୍ତିରେ ସର୍ବାଧିକ ସାତ ବର୍ଷ ପର୍ଯ୍ୟନ୍ତ

²⁶ ଏକ ବର୍ଷରୁ ତିନି ବର୍ଷ: 117, ପାଞ୍ଚ ବର୍ଷ: ଏକ

(c) ଅନୁସାରେ ଜମିର ସ୍ୱତ୍ୱ ଏବଂ ଗୃହନିର୍ମାଣ ଜମିର ପ୍ଲାନ ଏବଂ ରେଖାଚିତ୍ର ପ୍ଲାନ ପ୍ରଦାନ କରିବାରେ ବିଫଳ ହୋଇଥିଲେ, ଏତଦ୍ୱିଧି ସେହି ଶିକ୍ଷାନୁଷ୍ଠାନମାନଙ୍କୁ ଅସ୍ଥାୟୀ ସ୍ୱୀକୃତି ପ୍ରଦାନ କରିଥିଲେ ।

- ସେହିଭଳି, ଯଦିଓ ନଅଟି ବେସରକାରୀ ଆବାସିକ କନିଷ୍ଠ ମହାବିଦ୍ୟାଳୟ, ସ୍ଥାପିତ ହେବାର ପ୍ରଥମ ବର୍ଷରେ ଅସ୍ଥାୟୀ ସ୍ୱୀକୃତି ପାଇଥିଲେ, ସେଗୁଡ଼ିକ ତାହାପରେ ମାର୍ଚ୍ଚ 2014 ସୁଦ୍ଧା ଦୁଇରୁ ଛଅ ବର୍ଷ ଅବଧି ପର୍ଯ୍ୟନ୍ତ ବିନା ସ୍ୱୀକୃତିରେ ଚାଲୁ ରହିଥିଲା ।
- ଯଦିଓ ପ୍ରଥମ ଅସ୍ଥାୟୀ ସ୍ୱୀକୃତି ପ୍ରଦାନର ସାତ ବର୍ଷ ପରେ ଅସ୍ଥାୟୀ ସ୍ୱୀକୃତି ପ୍ରଦାନ କରାଯିବାର ନଥିଲା ମାତ୍ର 26 ଟି ନମୁନା ଯାଞ୍ଚ କରାଯାଇଥିବା କନିଷ୍ଠ ମହାବିଦ୍ୟାଳୟର 39²⁷ଟି ବିଭାଗରେ (କଳା, ବିଜ୍ଞାନ ଏବଂ ବାଣିଜ୍ୟ), ଏତଦ୍ୱିଧି ଆଠରୁ 37 ବର୍ଷ ପରେ ସ୍ଥାୟୀ ସ୍ୱୀକୃତି ପ୍ରଦାନ କରିଥିଲା, ଯେତେବେଳେ କି ନମୁନା ଯାଞ୍ଚ କରାଯାଇଥିବା ଦୁଇଟି କନିଷ୍ଠ ମହାବିଦ୍ୟାଳୟ ମାର୍ଚ୍ଚ 2014 ସୁଦ୍ଧା ଅସ୍ଥାୟୀ ସ୍ୱୀକୃତିର ସର୍ତ୍ତ ପୂରଣ ନକରିବାରୁ 10 ବର୍ଷରୁ ଉର୍ଦ୍ଧ୍ୱ କାଳ ବିନା ସ୍ଥାୟୀ ସ୍ୱୀକୃତିରେ ଚାଲୁଥିଲା ।
- 22 ଟି ସ୍ୱାତନ୍ତ୍ର ମହାବିଦ୍ୟାଳୟର 27 ଟି ବିଭାଗରେ²⁸ (କଳା, ବିଜ୍ଞାନ ଏବଂ ବାଣିଜ୍ୟ) ସ୍ଥାପନା ବର୍ଷଠାରୁ ସ୍ଥାୟୀ ସ୍ୱୀକୃତିର ସମୟର ବ୍ୟବଧାନ ଆଠରୁ 41 ବର୍ଷ ପର୍ଯ୍ୟନ୍ତ ଥିଲା ।

ଏଣୁ, ବିଭାଗ ଦ୍ୱାରା ବୈଧାନିକ ବ୍ୟବସ୍ଥା ଅନୁଯାୟୀ ସ୍ୱୀକୃତି ପ୍ରଦାନ କରିବାରେ ବିଫଳତା ବିଭାଗରେ ନିଷ୍ପଳ ଆଭ୍ୟନ୍ତରୀଣ ନିୟନ୍ତ୍ରଣ ପଦ୍ଧତିକୁ ସୂଚିତ କରୁଛି ।

ପ୍ରମୁଖ ସଚିବ ଦର୍ଶାଇଥିଲେ (ଅକ୍ଟୋବର 2014) ଯେ, ନାମ ଲେଖାଇଥିବା ଛାତ୍ରଛାତ୍ରୀମାନଙ୍କର ସ୍ୱାର୍ଥ ଦୃଷ୍ଟିରୁ ସାତ ବର୍ଷ ପରେ ମଧ୍ୟ ଅସ୍ଥାୟୀ ସ୍ୱୀକୃତି ଚାଲୁ ରହିଥିଲା ଏବଂ ଅସ୍ଥାୟୀ ସ୍ୱୀକୃତି ସମୟରେ ରଖାଯାଇଥିବା ସର୍ତ୍ତର ପୂରଣ ପରେ କେବଳ ସ୍ଥାୟୀ ସ୍ୱୀକୃତି ଦିଆଯାଇଥିଲା । ମାତ୍ର ପ୍ରକୃତ କଥା ହେଉଛି ସ୍ଥାୟୀ ସ୍ୱୀକୃତି ଦିଆଯିବାପରେ ମଧ୍ୟ ଅଧିକାଂଶ ଶିକ୍ଷାନୁଷ୍ଠାନମାନଙ୍କରେ ଆବଶ୍ୟକ ଭିତ୍ତିଭୂମିର ଅଭାବ ରହିଥିଲା ଯାହାକି ଅନୁକ୍ଷେପ 3.1.10 ରେ ବର୍ଣ୍ଣିତ ହୋଇଛି ।

3.1.9.3 ଅନୁଦାନ ପ୍ରଦାନକୁ ସ୍ଥାୟୀ ସ୍ୱୀକୃତି ସହ ସଂଯୋଗ ନ କରିବା

ସରକାର ଓଡ଼ିଶା ଶିକ୍ଷା ଅଧିନିୟମ 1969 କୁ ସଂଶୋଧନ (ଜୁଲାଇ 1994) କରି ସହାୟକ ଆର୍ଥିକ ଅନୁଦାନ (ଜିଆଇଏ) ପ୍ରଦାନ ପାଇଁ ଏକ ବୈଧାନିକ ଶାସନ ପ୍ରଣାଳୀ ସୃଷ୍ଟି ନେଇ ଧାରା 7 (c) ରେ ଏକ ବ୍ୟବସ୍ଥା ଅନ୍ତର୍ଭୁକ୍ତ କରିଥିଲେ । ଏହିସବୁ ସଂଶୋଧନ କରିବାର କାରଣ ଥିଲା ଯେ ସରକାରୀ ପାଣ୍ଡିରୁ ହେଉଥିବା ଖର୍ଚ୍ଚକୁ ଆଧିକାରୀମାନଙ୍କୁ ପୂର୍ଣ୍ଣ ମୂଲ୍ୟରେ ପ୍ରଦାନ କରିବା ପାଇଁ ପ୍ରବର୍ତ୍ତିତ ନୀତି ଆଧାରରେ ଏକ ଏକତ୍ରୀକୃତ ନିୟମ/ ଆଦେଶ ପ୍ରଚଳନ କରିବା ଯାହା ଅନୁଦାନ ପ୍ରଦାନର ସର୍ତ୍ତ ଓ ଯୋଗ୍ୟତାକୁ ନିରୂପିତ କରୁଥିବା ।

ସମୀକ୍ଷାରେ ପରିଲକ୍ଷିତ ହୋଇଥିଲା ଯେ:

- ଜିଆଇଏ ପ୍ରଦାନକୁ ସ୍ଥାୟୀ ସ୍ୱୀକୃତି ସହିତ ବିଭାଗ ମେଳ ରଖି ନଥିଲା । ଯାହାଫଳରେ ଗୋଟିଏ ଶିକ୍ଷାନୁଷ୍ଠାନ ତାର ସ୍ଥାୟୀ ଅସ୍ତିତ୍ୱ ସମ୍ପର୍କରେ ସୁନିଶ୍ଚିତ ହେବା ପୂର୍ବରୁ ଜିଆଇଏ ପାଇଥିଲା । ନଥିପତ୍ରର ନମୁନା ଯାଞ୍ଚରୁ ପରିଲକ୍ଷିତ ହୋଇଥିଲା ଯେ ବିଭାଗ ନମୁନା ଯାଞ୍ଚ କରାଯାଇଥିବା 14ଟି

²⁷ 8 ରୁ 10 ବର୍ଷରୁ କମ୍: 7; 10 ରୁ 20 ବର୍ଷରୁ କମ୍: 27; 20 ରୁ 30 ବର୍ଷରୁ କମ୍: 4 ଏବଂ 37 ବର୍ଷ: ଏକ

²⁸ 8 ରୁ 10 ବର୍ଷରୁ କମ୍: 5; 10 ରୁ 20 ବର୍ଷରୁ କମ୍: 19; 30 ରୁ 40 ବର୍ଷରୁ କମ୍: 2 ଏବଂ 41 ବର୍ଷ: ଏକ

ମହାବିଦ୍ୟାଳୟକୁ ଜିଆଇଏ²⁹ ମଞ୍ଜୁର କରିଥିଲା, ଯଦିଓ ଏହିସବୁ ମହାବିଦ୍ୟାଳୟ ଗୁଡ଼ିକୁ ସ୍ଥାୟୀ ସ୍ୱୀକୃତି ବହୁତ ପରେ ପ୍ରଦାନ କରାଯାଇ ଥିଲା ।

- ଏହିଭଳି ଉପଯୁକ୍ତ ବିଧି ବ୍ୟବସ୍ଥାର ଅଭାବ ଫଳରେ, ଶିକ୍ଷାନୁଷ୍ଠାନଗୁଡ଼ିକ ସେମାନଙ୍କର ଭିତ୍ତି ସଂରଚନା ସମ୍ବନ୍ଧୀୟ ଅଭାବକୁ ପୂରଣ କରି ନଥିଲେ । ଏକ ନମୁନା ଯାଞ୍ଚ କରାଯାଇଥିବା ଶିକ୍ଷାନୁଷ୍ଠାନରେ (ବାଲେଶ୍ୱର ମହିଳା ମହାବିଦ୍ୟାଳୟ) ଏହା ପରିଲକ୍ଷିତ ହୋଇଥିଲା ଯେ ନିଜର ଜମି ଏବଂ ଗୃହ ନ ଥାଇ ଏହା 1 ଜୁନ୍ 1994 ରୁ ଜିଆଇଏ ପାଇଥିଲା ଯାହା ଅକ୍ଟୋବର 2003 ରେ ସ୍ଥାୟୀ ସ୍ୱୀକୃତି ପାଇଥିଲା । ଯାହାଫଳରେ ଶିକ୍ଷାନୁଷ୍ଠାନଟି ଏପର୍ଯ୍ୟନ୍ତ (ସେପ୍ଟେମ୍ବର 2014) ଏକ ଦାତବ୍ୟ ଅନୁଷ୍ଠାନର ଗୃହରେ ପରିଚାଳିତ ହୋଇଆସୁଥିଲା ।

ପ୍ରମୁଖ ସଚିବ ସ୍ୱୀକାର କରିଥିଲେ (ଅକ୍ଟୋବର 2014) ଯେ ରାଜ୍ୟରେ ଉଚ୍ଚ ଶିକ୍ଷାର ବିକାଶର ଲକ୍ଷ୍ୟ ନେଇ ଶିକ୍ଷାନୁଷ୍ଠାନମାନଙ୍କୁ ଜିଆଇଏ/ ବ୍ଲକ୍ ଗ୍ରାଣ୍ଟ ପ୍ରଦାନ ପାଇଁ ସ୍ଥାୟୀ ସ୍ୱୀକୃତିକୁ ଏକ ପୂର୍ବ ସର୍ତ୍ତ ଭାବେ ବିବେଚନା କରାଯାଇ ନଥିଲା । ମାତ୍ର ସ୍ଥାୟୀ ମାନ୍ୟତା ନଥାଇ ଶିକ୍ଷାନୁଷ୍ଠାନମାନଙ୍କୁ ଜିଆଇଏ ପ୍ରଦାନ କରାଯିବା ବୈଧାନିକ ବ୍ୟବସ୍ଥାକୁ ଉଲଙ୍ଘନ କରିଥିଲା ।

3.1.9.4 ସ୍ୱୀକୃତିର ସର୍ତ୍ତକୁ ପୂରଣ ନକରାଯିବା ସତ୍ତ୍ୱେ କୌଣସି କାର୍ଯ୍ୟାନୁଷ୍ଠାନ ଗ୍ରହଣ କରା ନଯିବା

ଆଞ୍ଚଳିକ ଶିକ୍ଷା ନିର୍ଦ୍ଦେଶକ ବ୍ରହ୍ମପୁରଙ୍କ ଅଧୀନସ୍ଥ 30 ଟି ଶିକ୍ଷାନୁଷ୍ଠାନର ସ୍ୱୀକୃତି ନଥି ଯାଞ୍ଚରୁ ସମୀକ୍ଷାରେ ପରିଲକ୍ଷିତ ହୋଇଥିଲା ଯେ 21 ଟି ଶିକ୍ଷାନୁଷ୍ଠାନ ଜମି, ଗୃହ, ପରୀକ୍ଷାଗାର, ପୁସ୍ତକାଳୟ ଏବଂ ଯୋଗ୍ୟ ଶିକ୍ଷକ ଭଳି ମୌଳିକ ଆବଶ୍ୟକତାକୁ ନିର୍ଦ୍ଧାରିତ ସମୟ ମଧ୍ୟରେ ପୂରଣ କରିବାରେ ବିଫଳ ହୋଇଥିଲେ ମଧ୍ୟ ସ୍ୱୀକୃତି ନଥାଇ ଚାଲୁ ରହିଥିଲେ । ଏହା ସମୀକ୍ଷାରେ ଦର୍ଶାଯିବାପରେ ଉଚ୍ଚ କ୍ଷମତା ସମ୍ପନ୍ନ କମିଟି ସେମାନଙ୍କ ମଧ୍ୟରୁ 18 ଟି ଉପରେ 2014-15 ଶିକ୍ଷା ବର୍ଷରୁ ଛାତ୍ରଛାତ୍ରୀଙ୍କ ନାମ ଲେଖା କଟକଣା ଜାରି କରିଥିଲେ (ଅକ୍ଟୋବର 2013) । ଆଞ୍ଚଳିକ ଶିକ୍ଷା ନିର୍ଦ୍ଦେଶକ, ବ୍ରହ୍ମପୁର ମଧ୍ୟ ଏହି ମହାବିଦ୍ୟାଳୟଗୁଡ଼ିକୁ କେନ୍ଦ୍ରୀୟ ନାମଲେଖା ପ୍ରକ୍ରିୟାରୁ ବାଦ୍ ଦେବା ବିଷୟରେ ବିଭାଗକୁ ଜଣାଇଥିଲେ (ଡିସେମ୍ବର 2013) । ଏହି ସବୁ କଟକଣା ସତ୍ତ୍ୱେ, ବିଭାଗ ଉପରୋକ୍ତ ଅଭାବର ସଂଶୋଧନ ବିନା ମହାବିଦ୍ୟାଳୟଗୁଡ଼ିକୁ 2014-15 ରେ ଛାତ୍ର ନାମ ଲେଖା ପାଇଁ ଅନୁମତି ଦେଇଥିଲେ (ମେ 2014) ।

ପ୍ରମୁଖ ସଚିବ ଦର୍ଶାଇଥିଲେ (ଅକ୍ଟୋବର 2014) ଯେ, ସରକାର ଯେଉଁସବୁ ମହାବିଦ୍ୟାଳୟଗୁଡ଼ିକ ସ୍ୱୀକୃତି ଏବଂ ସହବନ୍ଧନରେ ସର୍ତ୍ତଗୁଡ଼ିକୁ ପୂରଣ ନକରୁଛନ୍ତି ସେମାନଙ୍କ ପାଇଁ ଏକ ରୋଡ୍ ମ୍ୟାପ୍ ପ୍ରସ୍ତୁତ କରିଛନ୍ତି ଏବଂ ଯଦି ସେମାନେ ସମୟ ସୀମା ମଧ୍ୟରେ ଭିତ୍ତିଭୂମି ଏବଂ ଅନ୍ୟାନ୍ୟ ଆବଶ୍ୟକତାଗୁଡ଼ିକୁ ପୂରଣ ନକରନ୍ତି ତେବେ ସେହିସବୁ ଅନୁଷ୍ଠାନଗୁଡ଼ିକୁ ବନ୍ଦ କରିବା ପାଇଁ ପଦକ୍ଷେପ ନିଆଯିବ ।

3.1.9.5 ସହବନ୍ଧନର ମଞ୍ଜୁରୀ

ବିଶ୍ୱବିଦ୍ୟାଳୟଗୁଡ଼ିକ ଓଡ଼ିଶା ବିଶ୍ୱବିଦ୍ୟାଳୟ ଅଧିନିୟମ(ଓୟୁଏ), 1989 ଅନ୍ତର୍ଗତ ଧାରା 12 (e) ସହ ଓୟୁଏଫଏସ, 1990 ର ନିୟମ 172 ଅନୁଯାୟୀ ସ୍ନାତକୋତ୍ତର ଏବଂ ସ୍ନାତକ ମହାବିଦ୍ୟାଳୟଗୁଡ଼ିକୁ ସହବନ୍ଧନ ମଞ୍ଜୁରୀ କରେ । ଉଚ୍ଚ ମାଧ୍ୟମିକ ଶିକ୍ଷା ପରିଷଦ (ସିଏଚସିଇ) ଓଡ଼ିଶା ଉଚ୍ଚ ମାଧ୍ୟମିକ ଶିକ୍ଷା ଅଧିନିୟମ, 1982 ର

²⁹ ବେସରକାରୀ ଶିକ୍ଷାନୁଷ୍ଠାନ ଯେଉଁମାନେ ସରକାରଙ୍କ ଦ୍ୱାରା ସମୟାନୁସାରେ ନିର୍ଦ୍ଧାରିତ ମାନଦଣ୍ଡ ଆଧାରରେ ସହାୟତା ପ୍ରାପ୍ତ ଭାବେ ବିବେଚିତ ହୋଇଥିଲେ, ସେମାନଙ୍କର ଶିକ୍ଷକ ଏବଂ ଅଣ ଶିକ୍ଷକ କର୍ମଚାରୀମାନଙ୍କୁ ସଂପୂର୍ଣ୍ଣ ଆର୍ଥିକ ବେତନ ପରିମାଣର ଜିଆଇଏ ପ୍ରଦାନ କରାଯାଇଥିଲା ।

ଧାରା 11 (1) ସହ ଓଡ଼ିଶା ଉଚ୍ଚ ମାଧ୍ୟମିକ ଶିକ୍ଷା ବିନିୟମ 1982 ର ବିନିୟମ 89 ଅନୁଯାୟୀ କନିଷ୍ଠ ମହାବିଦ୍ୟାଳୟଗୁଡ଼ିକୁ ସହବନ୍ଧନ ମଞ୍ଜୁରୀ କରେ । ବିଭାଗ ଠାରୁ ସ୍ୱୀକୃତି ପାଇବା ପରେ ଶିକ୍ଷାନୁଷ୍ଠାନଗୁଡ଼ିକୁ ସହବନ୍ଧନ ପ୍ରଦାନ କରାଯାଏ । ଶିକ୍ଷା ସମ୍ପନ୍ନାୟ କାର୍ଯ୍ୟକଳାପର ସୁପରିଚାଳନା ପାଇଁ ସମସ୍ତ ଶିକ୍ଷାନୁଷ୍ଠାନଗୁଡ଼ିକ ବିହିତ ପାଠ୍ୟ ସୂଚିକୁ ଅନୁସରଣ କରିବା ପର୍ଯ୍ୟାପ୍ତ ଏବଂ ଯୋଗ୍ୟ ମାନବ ସମ୍ବଳର ନିଯୁକ୍ତି ଏବଂ ଏକ ଅନ୍ୟାନ୍ୟ ସାଧନର ବ୍ୟବସ୍ଥା ସୁନିଶ୍ଚିତ କରିବା ଏହି ସହବନ୍ଧନର ଉଦ୍ଦେଶ୍ୟ ଥିଲା ।

ସହବନ୍ଧନର ମଞ୍ଜୁରୀ ପାଇଁ ଶ୍ରେଣୀ ଗୃହ, ସାଜସଜ୍ଜାମ, ଛାତ୍ରଛାତ୍ରୀମାନଙ୍କର ସଂଖ୍ୟା, ଶିକ୍ଷକମାନଙ୍କର ଯୋଗ୍ୟତା, ପୁସ୍ତକାଳୟ ସୁବିଧା ଏବଂ ମହାବିଦ୍ୟାଳୟର ଆର୍ଥିକ ଅବସ୍ଥା ପ୍ରଭୃତିର ଉପଲବ୍ଧତା ବିଷୟରେ ଜାଣିବା ପାଇଁ ଏକ ସ୍ଥାନୀୟ ତଦନ୍ତ କମିଟି (ଏଲଇସି)³⁰ ଥିଲା । କୌଣସି ମହାବିଦ୍ୟାଳୟକୁ ସିଏଟଏସଇ କିମ୍ବା ବିଶ୍ୱବିଦ୍ୟାଳୟ ସହିତ ସହବନ୍ଧନ ବିନା ଛାତ୍ରଛାତ୍ରୀମାନଙ୍କୁ ପ୍ରବେଶ କରିବାର ଅନୁମତି ଦେବାର ନଥିଲା । ସମାକ୍ଷାରେ ସହବନ୍ଧନ ମଞ୍ଜୁରୀ ପ୍ରଦାନର ନିମ୍ନ ବର୍ଣ୍ଣିତ ଅଭାବଗୁଡ଼ିକ ପରିଲକ୍ଷିତ ହୋଇଥିଲା :

- ନମୁନା ଯାଞ୍ଚ କରାଯାଇଥିବା 65 ଟି କନିଷ୍ଠ ମହାବିଦ୍ୟାଳୟ ମଧ୍ୟରୁ ଚାରୋଟି ଓ 64 ଟି ସ୍ୱାତନ୍ତ୍ର ମହାବିଦ୍ୟାଳୟ³¹ ମଧ୍ୟରୁ ଚାରୋଟି ମହାବିଦ୍ୟାଳୟ ଅସ୍ଥାୟୀ ସହ ବନ୍ଧନ ଅବଧି ପୂରଣ ହେବାର 9ରୁ 27 ବର୍ଷ ପରେ ମଧ୍ୟ କୌଣସି ସହବନ୍ଧନ ବିନା କାର୍ଯ୍ୟ କରୁଥିଲା ଏବଂ ପରୀକ୍ଷା ପରିଚାଳନା କରୁଥିଲା ।
- ଯଦିଓ ଓଡ଼ିଶା ବିଶ୍ୱବିଦ୍ୟାଳୟ ଅଧିନିୟମ (ଓୟଏ) 1989 ର ଧାରା 18 ବିଶ୍ୱବିଦ୍ୟାଳୟ ଦ୍ୱାରା କୌଣସି ମହାବିଦ୍ୟାଳୟକୁ ଦୁଇ ବର୍ଷରୁ ଅଧିକ ଅବଧି ପାଇଁ ଅସ୍ଥାୟୀ ସହବନ୍ଧନ ନିମନ୍ତେ ଅନୁମତି ଦିଆଯିବ ନାହିଁ, ତଥାପି ବିଶ୍ୱବିଦ୍ୟାଳୟଗୁଡ଼ିକ ନମୁନା ଯାଞ୍ଚ କରାଯାଇଥିବା 24 ଟି ସ୍ୱାତନ୍ତ୍ର ମହାବିଦ୍ୟାଳୟକୁ ଦୁଇ ବର୍ଷର ଅସ୍ଥାୟୀ ସହ ବନ୍ଧନ ପୂରଣ ହେବା ପରେ 2 ରୁ 39 ବର୍ଷ ପରେ ସହବନ୍ଧନ ପ୍ରଦାନ କରିଥିଲା ।
- ଶିକ୍ଷାନୁଷ୍ଠାନଗୁଡ଼ିକ ଭିତ୍ତି-ସଂରଚନା ସମ୍ପନ୍ନାୟ ମାନଦଣ୍ଡ ପୂରଣ କରି ନଥିଲେ ମଧ୍ୟ ନମୁନା ଯାଞ୍ଚ କରାଯାଇଥିବା 67 ଟି ବେସରକାରୀ ଶିକ୍ଷାନୁଷ୍ଠାନ ମଧ୍ୟରୁ 52 ଟି ଶିକ୍ଷାନୁଷ୍ଠାନକୁ ସିଏଟଏସଇ / ବିଶ୍ୱବିଦ୍ୟାଳୟଗୁଡ଼ିକ ଦ୍ୱାରା ସହ ବନ୍ଧନ ପ୍ରଦାନ କରାଯାଇଥିଲା, ଯାହାକି ଅନୁକ୍ଷେପ 3.1.10 ରେ ବର୍ଣ୍ଣନା କରାଯାଇଛି ।

ପ୍ରମୁଖ ସଚିବ ଶିକ୍ଷାନୁଷ୍ଠାନର ସହ ବନ୍ଧନ ପାଇଁ ଉଦ୍ଦିଷ୍ଟ ସଂହିତା ବ୍ୟବସ୍ଥାକୁ କଡ଼ାକଡ଼ି ଭାବେ ପାଳନ କରିବା ନିମନ୍ତେ ସିଏଟଏସଇ/ ବିଶ୍ୱବିଦ୍ୟାଳୟଗୁଡ଼ିକୁ ଆବଶ୍ୟକ ନିର୍ଦ୍ଦେଶାବଳୀ ଜାରି କରିବା ପାଇଁ ପ୍ରତିଶ୍ରୁତି ଦେଇଥିଲେ (ଅକ୍ଟୋବର 2014) ।

3.1.9.6 ସେବା ପୁଣିକା ଏବଂ ଛୁଟି ହିସାବ ପରିଚାଳନା ନହେବା

ଓଡ଼ିଶା ଶିକ୍ଷା (ଅନୁଦାନ ପ୍ରାପ୍ତ ଶିକ୍ଷାନୁଷ୍ଠାନମାନଙ୍କର ଶିକ୍ଷକ ଓ କର୍ମଚାରୀମାନଙ୍କର ନିଯୁକ୍ତି ଓ ଚାକିରୀ ସର୍ଭାଇଭାଲ) ନିୟମାବଳୀ 1974 ର ଧାରା 17(2) ଏବଂ ଓଡ଼ିଶା ଶିକ୍ଷା (ଅନୁଦାନ ପ୍ରାପ୍ତ ଶିକ୍ଷାନୁଷ୍ଠାନମାନଙ୍କର ଶିକ୍ଷକ ଓ

³⁰ ବିଶ୍ୱ ବିଦ୍ୟାଳୟର ଏକ ବହୁ ସଦସ୍ୟ କମିଟି ଯାହାକୁ ନିରୀକ୍ଷଣ, ତଦନ୍ତ ଏବଂ ଅଭାବଗୁଡ଼ିକୁ ନିର୍ଦ୍ଦେଶ କରିବାର କ୍ଷମତା ଅର୍ପିତ

³¹ କନିଷ୍ଠ ମହାବିଦ୍ୟାଳୟ: ବେଳାଭୂମି କନିଷ୍ଠ ମହାବିଦ୍ୟାଳୟ, ଅଭିଶା; ବାଲେଶ୍ୱର ମହିଳା କନିଷ୍ଠ ମହାବିଦ୍ୟାଳୟ; କୋଣାର୍କ ଭଗବତୀ କନିଷ୍ଠ ମହାବିଦ୍ୟାଳୟ, କୋଣାର୍କ; ମୈଦଳପୁର କନିଷ୍ଠ ମହାବିଦ୍ୟାଳୟ; ସ୍ୱାତନ୍ତ୍ର ମହାବିଦ୍ୟାଳୟ; କୋରୁଆ ମହିଳା ସ୍ୱାତନ୍ତ୍ର ମହାବିଦ୍ୟାଳୟ; ବହୁଗ୍ରାମ ସ୍ୱାତନ୍ତ୍ର ମହାବିଦ୍ୟାଳୟ; ବିଏନ ସଂସ୍କୃତ ମହାବିଦ୍ୟାଳୟ ରୁକୁନା ଏବଂ କୋଣାର୍କ ଭଗବତୀ ସ୍ୱାତନ୍ତ୍ର ମହାବିଦ୍ୟାଳୟ; କୋଣାର୍କ

ଅନ୍ୟାନ୍ୟ କର୍ମଚାରୀମାନଙ୍କର ଛୁଟି) ନିୟମାବଳୀ 1977 ର ଧାରା 22(1) ଅନୁଯାୟୀ ବେସରକରୀ ଅନୁଦାନ ପ୍ରାପ୍ତ ଶିକ୍ଷାନୁଷ୍ଠାନ କର୍ମଚାରୀମାନଙ୍କର ସେବା ପୁଷ୍ଟିକା ଓ ଛୁଟି ହିସାବ ପରିଚାଳନା କରିବା ଆବଶ୍ୟକ ।

ସମୀକ୍ଷାରେ ପରିଲକ୍ଷିତ ହେଲା ଯେ, ସଂହିତାରେ ବ୍ୟବସ୍ଥା ଏବଂ ସମସ୍ତ ଅନୁଦାନ ପ୍ରାପ୍ତ ଶିକ୍ଷାନୁଷ୍ଠାନଗୁଡ଼ିକୁ ନିର୍ଦ୍ଦେଶକଙ୍କ ନିର୍ଦ୍ଦେଶ (ନଭେମ୍ବର 2011) ଥିବା ସତ୍ତ୍ୱେ 51ଟି ନମୁନା ଯାଞ୍ଚ କରାଯାଇଥିବା ଅନୁଦାନ ପ୍ରାପ୍ତ ଶିକ୍ଷାନୁଷ୍ଠାନଗୁଡ଼ିକ ମଧ୍ୟରୁ 30ଟି ର ଅଧ୍ୟକ୍ଷମାନେ ବ୍ଲକ୍ ଅନୁଦାନ (ବିଜି) ଆକାରରେ ସହାୟତା ଅନୁଦାନ (ଜିଆଇଏ) ପାଉଥିବା 367 ଜଣ ଶିକ୍ଷକ ଓ ଅଣଶିକ୍ଷକ କର୍ମଚାରୀମାନଙ୍କର ସେବା ପୁଷ୍ଟିକା ପରିଚାଳନା କରି ନଥିଲେ । ପୁନଶ୍ଚ, ନମୁନା ଯାଞ୍ଚ କରାଯାଇଥିବା 36 ଟି ଅନୁଦାନ ପ୍ରାପ୍ତ ଶିକ୍ଷାନୁଷ୍ଠାନର 520 ଜଣ କର୍ମଚାରୀଙ୍କର ଛୁଟି ହିସାବ ମଧ୍ୟ ପରିଚାଳନା କରାଯାଇ ନଥିଲା ।

ଆଞ୍ଚଳିକ ଶିକ୍ଷା ନିର୍ଦ୍ଦେଶକମାନଙ୍କ (ଆରଡିଇ) ଏବଂ ଜିଲ୍ଲାସ୍ତରୀୟ ପରାମର୍ଶଦାତାମାନଙ୍କୁ (ଡିଏଲସି) ଅନୁଦାନ ପ୍ରାପ୍ତ ଶିକ୍ଷାନୁଷ୍ଠାନଗୁଡ଼ିକୁ ସେମାନଙ୍କର ପରଦର୍ଶନ/ ନିରୀକ୍ଷଣ ସମୟରେ ଏହି ଆବଶ୍ୟକତାର ପରିପାଳନକୁ ପରିକ୍ଷଣ କରିବା ପାଇଁ ଏବଂ ସଂପୂର୍ଣ୍ଣ ଅଧ୍ୟକ୍ଷମାନଙ୍କ ବିରୁଦ୍ଧରେ କାର୍ଯ୍ୟାନୁଷ୍ଠାନ ଆରମ୍ଭ କରିବା ନିମନ୍ତେ କୌଣସି ଘଟଣାରେ ଏହାର ବ୍ୟତିକ୍ରମ ବାବଦରେ ନିର୍ଦ୍ଦେଶକଙ୍କୁ ବିବରଣୀ ପ୍ରଦାନ କରିବା ପାଇଁ ପ୍ରମୁଖ ସଚିବ ଆବଶ୍ୟକୀୟ ନିର୍ଦ୍ଦେଶନାମା ଜାରି କରିବା ପାଇଁ ସୁନିଶ୍ଚିତ କରିଥିଲେ (ଅକ୍ଟୋବର 2014) ।

3.1.10 ଭୌତିକ ଭିତ୍ତିଭୂମିର ଲଭ୍ୟତା

ଓଡ଼ିଶା ଶିକ୍ଷା ଅଧିନିୟମ 1969 ର ଧାରା 6(A) ଅନୁଯାୟୀ ପ୍ରତ୍ୟେକ ଶିକ୍ଷାନୁଷ୍ଠାନ ନିର୍ଦ୍ଧାରିତ ଭିତ୍ତିଭୂମିର ଆବଶ୍ୟକତାକୁ ପୂରଣ କରିବା ଉଚିତ୍ । ଓଡ଼ିଶା ଉଚ୍ଚ ମାଧ୍ୟମିକ ଶିକ୍ଷା (ସଂଶୋଧିତ) ବିନିୟମ 1982 ବିନିୟମ 90ର ପରିଶିଷ୍ଟ 1 ତଥା ଓଡ଼ିଶା ଶିକ୍ଷା (ବେସରକରୀ ମହାବିଦ୍ୟାଳୟର ପ୍ରତିଷ୍ଠାନ, ସ୍ୱୀକୃତି ଏବଂ ପରିଚାଳନା) ନିୟମାବଳୀ 1991 ରେ କନିଷ୍ଠ ଏବଂ ସ୍ନାତକ ମହାବିଦ୍ୟାଳୟ ଗୁଡ଼ିକ ପାଇଁ ଆବଶ୍ୟକ ଗୃହ ଏବଂ ଅନ୍ୟାନ୍ୟ ଭିତ୍ତିଭୂମି ନିର୍ଦ୍ଧାରଣ କରାଯାଇଥିଲା ।

3.1.10.1 ଆବଶ୍ୟକ ଭିତ୍ତିଭୂମି ନ ଥାଇ ଶିକ୍ଷାନୁଷ୍ଠାନ ଚାଲିବା

ସମୀକ୍ଷାରେ 180 ଟି ଶିକ୍ଷାନୁଷ୍ଠାନ³² ଏବଂ ଚାରୋଟି ନମୁନା ଯାଞ୍ଚ କରାଯାଇଥିବା ବିଶ୍ୱବିଦ୍ୟାଳୟଗୁଡ଼ିକରେ ଭିତ୍ତିଭୂମି ଉପଲବ୍ଧତାର ପରୀକ୍ଷଣ କରିଥିଲା ଏବଂ ସେଥିରୁ ଜଣାଗଲା ଯେ ନିମ୍ନରେ ଦର୍ଶାଯାଇଥିବା ସାରଣୀରେ ବର୍ଣ୍ଣିତ ଶିକ୍ଷାନୁଷ୍ଠାନଗୁଡ଼ିକ ନିଜସ୍ୱ ଜମି ଓ ଗୃହ, ଆବଶ୍ୟକ ଶ୍ରେଣୀଗୃହ, ପୁସ୍ତକାଳୟ, ପଢ଼ିବା ଗୃହ, ଆବଶ୍ୟକ ସାଜ ସରଞ୍ଜାମ ସହ ପରୀକ୍ଷାଗାର ଇତ୍ୟାଦି ବିନା ଚାଲୁ ରହିଥିଲା ।

ସାରଣୀ 3.3 : ତନଖି କରାଯାଇଥିବା ଶିକ୍ଷାନୁଷ୍ଠାନରେ ଆବଶ୍ୟକ ପଡୁଥିବା ଭିତ୍ତିଭୂମି ଏବଂ ଅଲଭ୍ୟର ତାଲିକା

ବିଷୟ	କନିଷ୍ଠ ମହାବିଦ୍ୟାଳୟର ଆବଶ୍ୟକ ପଡୁଥିବା ଭିତ୍ତିଭୂମି ମାନଦଣ୍ଡ	ସ୍ନାତକ ମହାବିଦ୍ୟାଳୟ ଆବଶ୍ୟକ ପଡୁଥିବା ଭିତ୍ତିଭୂମି ମାନଦଣ୍ଡ	ଭିତ୍ତିଭୂମିର ଅଭାବ ଥିବା ନମୁନା ଯାଞ୍ଚ କରାଯାଇଥିବା ଶିକ୍ଷାନୁଷ୍ଠାନମାନଙ୍କର ସଂଖ୍ୟା
କମିର ପରିମାଣ ଓ ସ୍ୱତ୍ତ୍ୱ	ଗ୍ରାମାଞ୍ଚଳ: 5 ଏକର, ସହରାଞ୍ଚଳ: 3 ଏକର	କମି ସହିତ ମାଲିକ (ଗ୍ରାମାଞ୍ଚଳ: 3 ଏକର, ସହରାଞ୍ଚଳ: 2 ଏକର)	37 (କମ କମି) 22 (ଭୂମିହୀନ) 44 (କମିର ମାଲିକାନା ସ୍ୱତ୍ତ୍ୱ ନଥାଇ)
ଶ୍ରେଣୀ ଗୃହ	ପାଞ୍ଚ ବିଜ୍ଞାନ ପାଇଁ ଥାକଥାକ ଶ୍ରେଣୀ ଗୃହ	(i) 128 ଜଣ ଶିକ୍ଷାର୍ଥୀ ଥିବା କଳା ବିଭାଗ ପାଇଁ 12 ଟି କକ୍ଷ ଗୃହ (ii) ଯେଉଁଠାରେ ତିନୋଟି ଅନର୍ସ ବିଷୟ ଥିବ	52 (1 ରୁ 20 ପର୍ଯ୍ୟନ୍ତ ଅଭାବ ଥିବା ଶ୍ରେଣୀ ଗୃହ)

³² 90 ଟି ନମୁନା ଯାଞ୍ଚ କରାଯାଇଥିବା ଶିକ୍ଷାନୁଷ୍ଠାନ (ସରକାରୀ: 23, ଅନୁଦାନ ପ୍ରାପ୍ତ:51, ଅଣଅନୁଦାନ ପ୍ରାପ୍ତ:16) ଏବଂ ଜମି ଉପଲବ୍ଧତା ପାଇଁ 90 ଟି ଅନ୍ୟାନ୍ୟ ଶିକ୍ଷାନୁଷ୍ଠାନ(ପ୍ରତ୍ୟେକ ଆଞ୍ଚଳିକ ଶିକ୍ଷା ନିର୍ଦ୍ଦେଶକଙ୍କ ପାଇଁ 30ଟି ମହାବିଦ୍ୟାଳୟ)

ବିଷୟ	କନିଷ୍ଠ ମହାବିଦ୍ୟାଳୟର ଆବଶ୍ୟକ ପଢୁଥିବା ଭିତ୍ତିଭୂମି ମାନଦଣ୍ଡ	ସ୍ନାତକ ମହାବିଦ୍ୟାଳୟ ଆବଶ୍ୟକ ପଢୁଥିବା ଭିତ୍ତିଭୂମି ମାନଦଣ୍ଡ	ଭିତ୍ତିଭୂମିର ଅଭାବ ଥିବା ନମୁନା ଯାଞ୍ଚ କରାଯାଇଥିବା ଶିକ୍ଷାନୁଷ୍ଠାନମାନଙ୍କର ସଂଖ୍ୟା
		ସେଠାରେ 14 ଟି, (iii) ଯେଉଁଠାରେ ବିଜ୍ଞାନ ବିଭାଗ ଥିବ, 128 ଜଣ ଶିକ୍ଷାର୍ଥୀଙ୍କ ପାଇଁ ଉପରୋକ୍ତ ସହିତ ଅଧିକ 16 ଟି ଗୃହ	
ପରୀକ୍ଷା ଗୃହ	ଗୋଟିଏ	ଅତିକମରେ ଗୋଟିଏ	47
ସାଧାରଣ ଗୃହ	ବାଳକ ଓ ବାଳିକା ମାନଙ୍କ ପାଇଁ ପୃଥକ ସାଧାରଣ ଗୃହ	ଅଧ୍ୟାପକ, ବାଳକ ଓ ବାଳିକା ମାନଙ୍କ ପାଇଁ ପୃଥକ ସାଧାରଣ ଗୃହ	10 (ଶିକ୍ଷକଙ୍କ ପାଇଁ ସାଧାରଣ ଗୃହ ନାହିଁ) 18 (ବାଳିକାଙ୍କ ପାଇଁ ସାଧାରଣ ଗୃହ ନାହିଁ) 27 (ବାଳକଙ୍କ ପାଇଁ ସାଧାରଣ ଗୃହ ନାହିଁ)
ଶୈତାଳୟ	ବାଳକ ଓ ବାଳିକା ମାନଙ୍କ ପାଇଁ ପୃଥକ	ବାଳକ ଓ ବାଳିକା ମାନଙ୍କ ପାଇଁ ପୃଥକ	7 (ବାଳିକାଙ୍କ ପାଇଁ ଶୈତାଳୟ ନାହିଁ) 8 (ବାଳକଙ୍କ ପାଇଁ ଶୈତାଳୟ ନାହିଁ)
ପାଠାଗାର ଗୃହ ସହିତ ପଢ଼ିବା ଗୃହ	ପ୍ରତ୍ୟେକ ମହାବିଦ୍ୟାଳୟରେ ଗୋଟିଏ	ଏକ ସଂଖ୍ୟକ ଏବଂ ଆଉ ଏକ ସଂଖ୍ୟକ ପଢ଼ିବା ଗୃହ ଶିକ୍ଷକଙ୍କ ପାଇଁ	9 (ପାଠାଗାର ନାହିଁ) 37 (ପଢ଼ିବା ଗୃହ ନାହିଁ)
ପରୀକ୍ଷାଗାର	ବିଜ୍ଞାନ ବିଷୟ ପାଇଁ ତିନୋଟି	ପ୍ରତ୍ୟେକ ବିଜ୍ଞାନ ପ୍ରାୟୋଗିକ ବିଷୟ ପାଇଁ ଗୋଟିଏ	16 (ଏକରୁ ସାତ ପର୍ଯ୍ୟନ୍ତ କମତି)
ପ୍ରାୟୋଗିକ କକ୍ଷ	ପ୍ରତ୍ୟେକ ପ୍ରାୟୋଗିକ ବିଷୟ ପାଇଁ ଗୋଟିଏ	ପ୍ରତ୍ୟେକ ପ୍ରାୟୋଗିକ ବିଷୟ ପାଇଁ ଗୋଟିଏ	
କ୍ରୀଡ଼ା (ପିଇଟି)ଙ୍କ ସହିତ ଖେଳ ପଡ଼ିଆ	ଶାରୀରିକ ଶିକ୍ଷା ପାଇଁ ପର୍ଯ୍ୟାପ୍ତ ବ୍ୟବସ୍ଥା	ଶାରୀରିକ ଶିକ୍ଷା ପାଇଁ ପର୍ଯ୍ୟାପ୍ତ ବ୍ୟବସ୍ଥା	15 (ଖେଳ ପଡ଼ିଆ ଓ କ୍ରୀଡ଼ା ଶିକ୍ଷକ ନାହାନ୍ତି) 14 (ଖେଳ ପଡ଼ିଆ ଅଛି କିନ୍ତୁ କ୍ରୀଡ଼ା ଶିକ୍ଷକ ନାହାନ୍ତି) 11 (କ୍ରୀଡ଼ା ଶିକ୍ଷକ ଅଛନ୍ତି କିନ୍ତୁ ଖେଳପଡ଼ିଆ ନାହିଁ)
ଛାତ୍ରାବାସ	ପର୍ଯ୍ୟାପ୍ତ ସଂଖ୍ୟକ	ପର୍ଯ୍ୟାପ୍ତ ସଂଖ୍ୟକ	59 (ବାଳିକା ଛାତ୍ରାବାସ ନାହିଁ) 56 (ବାଳକ ଛାତ୍ରାବାସ ନାହିଁ)

(ଉତ୍ତ: ସମୀକ୍ଷା ଉପସ୍ଥିତିରେ ଅଧ୍ୟକ୍ଷଙ୍କ ଦ୍ୱାରା ମିଳିତ ନିରୀକ୍ଷଣ ଏବଂ ଅଧ୍ୟକ୍ଷଙ୍କ ଦ୍ୱାରା ପ୍ରଦାନ କରାଯାଇଥିବା ତଥ୍ୟ)

ଏତଦ୍ୱ୍ୟତିତ ସମୀକ୍ଷା ଅବଲୋକନ କଲା ଯେ:

- 27 ଟି ଶିକ୍ଷାନୁଷ୍ଠାନ 247.64 ଏକର ସରକାରୀ ଜମିକୁ ଜବର ଦଖଲ କରିଥିଲେ ଏଥି ମଧ୍ୟରୁ 14 ଟି ଶିକ୍ଷାନୁଷ୍ଠାନ³³ ସଂପୂର୍ଣ୍ଣ ରୂପେ ଜବର ଦଖଲ ସରକାରୀ ଜମିରେ ଭିତ୍ତିଭୂମି ସ୍ଥାପନ କରିଥିଲେ । ସମୀକ୍ଷା ଦ୍ୱାରା ଜାରି କରାଯାଇଥିବା ପ୍ରଶ୍ନାବଳୀର ପ୍ରତ୍ୟୁତ୍ତରରେ ଅଧ୍ୟାପକ ଓ ଶିକ୍ଷାର୍ଥୀମାନେ ନିମ୍ନୋକ୍ତ ମନ୍ତବ୍ୟ ପ୍ରଦାନ କରିଥିଲେ ।
 - 515 ଟି ଅଧ୍ୟାପକଙ୍କ ମଧ୍ୟରୁ 278 ଟି ଅଧ୍ୟାପକ (54 ପ୍ରତିଶତ) ଓ 741 ଶିକ୍ଷାର୍ଥୀଙ୍କ ମଧ୍ୟରୁ 232 ଶିକ୍ଷାର୍ଥୀ (31 ପ୍ରତିଶତ) ସାକ୍ଷାତକାର ସମୟରେ ଭିତ୍ତିଭୂମିର ଅଭାବ ଯଥା-ଶ୍ରେଣୀ ଗୃହର ଅଭାବ, ଗୃହର ଦୟନୀୟ ଅବସ୍ଥା, ସାଜ ସରଜାମର ଅଭାବ ବାବଦରେ ଅସନ୍ତୋଷ ବ୍ୟକ୍ତ କରିଥିଲେ ।
 - 239 ଶିକ୍ଷାର୍ଥୀ (32 ପ୍ରତିଶତ) ଦର୍ଶାଇଥିଲେ ଯେ ସେମାନଙ୍କ ମହାବିଦ୍ୟାଳୟର ପରିମଳ ବ୍ୟବସ୍ଥା ଦୟନୀୟ ଏବଂ ଅସ୍ୱାସ୍ଥ୍ୟକର ଥିଲା ।

³³ ସିମୁଲିଆ ମହାବିଦ୍ୟାଳୟ ; ମାଲକାନଗିରି ମହାବିଦ୍ୟାଳୟ; ତ୍ରିସିସି ମହାବିଦ୍ୟାଳୟ, ଚାଙ୍ଗି ବିଜ୍ଞାନ ମହାବିଦ୍ୟାଳୟ, ହିଞ୍ଜିଲିକାଗୁ, ଏନଏସି ମହାବିଦ୍ୟାଳୟ, ବୁର୍ଲା; ଆନନ୍ଦପୁର ମହାବିଦ୍ୟାଳୟ, ଧର୍ମଶାଳା ମହିଳା ମହାବିଦ୍ୟାଳୟ, କପିଳାସ ମହାବିଦ୍ୟାଳୟ,ଗନ୍ଧିଆ, ଆଞ୍ଚଳିକ କନିଷ୍ଠ ମହାବିଦ୍ୟାଳୟ, ବୀରଶାଳ, ପୋଲସରା ବିଜ୍ଞାନ ମହାବିଦ୍ୟାଳୟ, କୋଟପାଡ଼ ମହିବିଦ୍ୟାଳୟ ପେଣ୍ଡୁଣି ମହାବିଦ୍ୟାଳୟ, ଉମରକୋଟ; ସାବିତ୍ରୀ ମହିଳା ମହାବିଦ୍ୟାଳୟ; ମହାମାୟା ମହିଳା ମହାବିଦ୍ୟାଳୟ, ବ୍ରହ୍ମପୁର

- 126 ଶିକ୍ଷାର୍ଥୀ (17 ପ୍ରତିଶତ) ଦର୍ଶାଇଥିଲେ ଯେ ସେମାନଙ୍କ ମହାବିଦ୍ୟାଳୟରେ ପର୍ଯ୍ୟପ୍ତ ସରଞ୍ଜାମ ସହିତ ପରୀକ୍ଷାଗାରର ସୁବିଧା ସୁଯୋଗ ଉପଲବ୍ଧ ନଥିଲା ।

ଯଦିଓ ସେହି ମହାବିଦ୍ୟାଳୟଗୁଡ଼ିକ ମାନଦଣ୍ଡ ଅନୁଯାୟୀ ନିର୍ଦ୍ଧାରିତ ଭିଡିଓମିନ ଆବଶ୍ୟକତାକୁ ପୂରଣ କରୁ ନଥିଲେ ତଥାପି ସେମାନେ ବିଭାଗଠାରୁ ସ୍ୱୀକୃତି/ ଅନୁମୋଦନ ପାଇଥିଲେ ଏବଂ ସଂପୃକ୍ତ ବିଶ୍ୱବିଦ୍ୟାଳୟ ଉଚ୍ଚ ମାଧ୍ୟମିକ ଶିକ୍ଷା ପରିଷଦ ଠାରୁ ସହବନ୍ଧନ ପାଇଁ ଆସୁଥିଲେ ଏବଂ ସେହି ଶିକ୍ଷାନୁଷ୍ଠାନଗୁଡ଼ିକୁ ଜିଆଇଏସ୍ ବ୍ଲକ୍ ଅନୁଦାନ ମଧ୍ୟ ପ୍ରଦାନ କରାଯାଇଥିଲା ।

ପ୍ରମୁଖ ସଚିବ ଦର୍ଶାଇଥିଲେ (ଅକ୍ଟୋବର 2014) ଯେ, ସମୀକ୍ଷାର ସିଦ୍ଧାନ୍ତକୁ ବିଚାରକୁ ନେଇ ଉଚ୍ଚ କ୍ଷମତାସମ୍ପନ୍ନ କମିଟି(ଏଚପିସି) ଅକ୍ଟୋବର 2013 ରେ ଜମି ତଥା ଭିଡିଓମିନ ଅଭାବ ଥିବା ମହାବିଦ୍ୟାଳୟଗୁଡ଼ିକୁ କାରଣ ଦର୍ଶାଏ ନୋଟିସ୍ ଜାରି କରିବାକୁ ସୁପାରିଶ କରିଥିଲେ ଏବଂ ଯଥାଶୀଘ୍ର ସର୍ବନିମ୍ନ ମୌଳିକ ଭିଡିଓମିନ ବ୍ୟବସ୍ଥା କରିବା ପାଇଁ ନିର୍ଦ୍ଦେଶ ଦେଇଥିଲେ । ସେହି ଶିକ୍ଷାନୁଷ୍ଠାନଗୁଡ଼ିକୁ ଏହାର ପ୍ରତିପାଳନ କରିବା ପାଇଁ ଯଥୋଚିତ ସମୟ ପ୍ରଦାନ କରି ଖୁଲାପକାରୀଙ୍କ ବିରୁଦ୍ଧରେ ଜିଆଇଏସ୍ ବ୍ଲକ୍ ଅନୁଦାନ ବନ୍ଦ କରିବା ଏବଂ ନାମଲେଖାରେ ପ୍ରତିବନ୍ଧକ ପରି ଉପଯୁକ୍ତ ପଦକ୍ଷେପ ନେବା ପାଇଁ ସେ ପ୍ରତିଶ୍ରୁତି ଦେଇଥିଲେ ।

3.1.10.2 ଅବ୍ୟବହୃତ ଆସ୍ତିଗୁଡ଼ିକରେ ନିଷ୍ପଳ ବ୍ୟୟ

ଯଦିଓ ନମୁନା ଯାଞ୍ଚ କରାଯାଇଥିବା ଅନେକ ଶିକ୍ଷାନୁଷ୍ଠାନ ଅଭାବଗ୍ରସ୍ତ ଭିଡିଓମିନ ମଧ୍ୟଦେଇ ଗତି କରୁଥିବାର ପୂର୍ବବର୍ତ୍ତୀ ଅନୁଚ୍ଛେଦ ଗୁଡ଼ିକରେ ଆଲୋଚିତ ହୋଇଛି, ତଥାପି ନିମ୍ନଲିଖିତ ଘଟଣାରେ 2.40 କୋଟି ଟଙ୍କା ମୂଲ୍ୟରେ ସୃଷ୍ଟି କରାଯାଇଥିବା ଭିଡିଓମିନ ଅବ୍ୟବହୃତ/ ଅକାମୀ ହୋଇ ପଡିରହିଥିବାରୁ ସମଗ୍ର ବ୍ୟୟ ନିଷ୍ପଳ ହୋଇଯାଇଥିଲା ଯାହା ନିମ୍ନରେ ଆଲୋଚିତ ହୋଇଛି :

- ଭୂତଳ ଜଳସ୍ତରର ଆକଳନ ନକରି ଓ କେତେ ଗଭୀରରେ ଜଳ ଉପଲବ୍ଧ ହେବ ତାହାର କୌଣସି ସର୍ବେକ୍ଷଣ ନ କରି ବ୍ରହ୍ମପୁର ବିଶ୍ୱବିଦ୍ୟାଳୟ ଦ୍ୱାରା କେନ୍ଦ୍ରୀୟ ପୂର୍ବ ନିର୍ମାଣ ବିଭାଗ ମାଧ୍ୟମରେ ଦ୍ୱାଦଶ ଅର୍ଥ କମିଶନ ଅନୁଦାନରୁ 48.57 ଲକ୍ଷ ଟଙ୍କା ବିନିମୟରେ କର୍ମଚାରୀମାନଙ୍କ ବାସଗୃହ ଏବଂ ଛାତ୍ରାବାସକୁ ପାନୀୟଜଳ ଯୋଗାଣ ଉଦ୍ଦେଶ୍ୟରେ ଗୋଟିଏ ଭୂତଳ ଜଳ ଉତ୍ସାର (ୟୁଜିଏସ୍) ନିର୍ମାଣ (ଅଗଷ୍ଟ 2008) କରିଥିଲେ । ଉକ୍ତ ଜଳଉତ୍ସାରକୁ ଜଳ ଯୋଗାଣ ନିମନ୍ତେ ଉଦ୍ଦିଷ୍ଟ ତିନୋଟି ଗଭୀର କୂପ ପରବର୍ତ୍ତୀ ସମୟରେ ଖୋଳାଯିବା ବେଳେ ଶୁଖିଲା ପରିଲକ୍ଷିତ ହୋଇଥିଲା, ଯଦ୍ୱାରା ଭୂତଳ ଜଳଉତ୍ସାର ନିର୍ମାଣ ସେପ୍ଟେମ୍ବର 2012 ରେ ସମାପ୍ତ ହୋଇଥିଲେ ମଧ୍ୟ ପରିତ୍ୟକ୍ତ ହୋଇ ପଡି ରହିଥିଲା, ଯାହାଫଳରେ କି 48.57 ଲକ୍ଷ ଟଙ୍କାର ବ୍ୟୟ ନିଷ୍ପଳ ହୋଇଯାଇଥିଲା । ସମୀକ୍ଷାକ୍ ଉପସ୍ଥିତିରେ ସଂପୃକ୍ତ ଯନ୍ତ୍ରାଳ ଦ୍ୱାରା ୟୁଜିଏସ୍‌ର ଯୁଗ୍ମ ନିରୀକ୍ଷଣ(ଡିସେମ୍ବର 2013) ସମୟରେ ଏହା ନିର୍ଦ୍ଧିତ କରାଯାଇଥିଲା ।



ବ୍ରହ୍ମପୁର ବିଶ୍ୱବିଦ୍ୟାଳୟର ପରିତ୍ୟକ୍ତ ୟୁଜିଏସ୍

- ସରକାରୀ ମହିଳା ମହାବିଦ୍ୟାଳୟ, ବଲାଙ୍ଗିରଠାରେ +2 ବିଜ୍ଞାନ ବିଭାଗ ଖୋଲିବା ନିମନ୍ତେ ଯୋଜନା ପ୍ରସ୍ତୁତ ନକରି ରାସ୍ତା ଏବଂ ଗୃହ ନିର୍ମାଣ ବିଭାଜନ (ଆରଏସ୍‌ସି) ବଲାଙ୍ଗିର ଦ୍ୱାରା ଗୋଟିଏ ଅଧ୍ୟାପନା ପ୍ରେକ୍ଷାଳୟ ଏବଂ ଚାରୋଟି ପରୀକ୍ଷାଗାର ଗୃହ ନିର୍ମାଣ କରିବା ପାଇଁ ବିଭାଗ 1.21 କୋଟି ଟଙ୍କା ଅନୁମୋଦନ କରିଥିଲେ(ଜାନୁୟାରୀ 2010) ଏବଂ 70.31 ଲକ୍ଷ ଟଙ୍କା ଆବଣ୍ଡନ କରିଥିଲେ । ଏହି

କାର୍ଯ୍ୟ (ଫେବୃୟାରୀ 2012) 70.31 ଲକ୍ଷ ଟଙ୍କା ବ୍ୟୟରେ ସଂପୂର୍ଣ୍ଣ ହୋଇଥିଲେ ମଧ୍ୟ ଅବ୍ୟବହୃତ ହୋଇ ପଡ଼ିରହିଥିଲା । ଅତିରିକ୍ତ ପରୀକ୍ଷାରୁ ଜଣାପଡ଼ିଲା ଯେ ଏହି ଗୃହଗୁଡ଼ିକୁ ବ୍ୟବହାର କରିବା ଉଦ୍ଦେଶ୍ୟରେ, ଅଧିକ ମହାବିଦ୍ୟାଳୟରେ +2 ବିଜ୍ଞାନ ବିଭାଗ ଖୋଲିବା ନିମନ୍ତେ ବିଭାଗକୁ ଅନୁରୋଧ କରିଥିଲେ (ଫେବୃୟାରୀ 2012 ଏବଂ ଫେବୃୟାରୀ 2013) ଯାହାକି ଗୃହୀତ ହୋଇନଥିଲା । ସୁତରାଂ ଆବଶ୍ୟକତାର ଯଥେଷ୍ଟ ପୂର୍ବରୁ ଗୃହଗୁଡ଼ିକର ନିର୍ମାଣ ହେତୁ ତାହା ଅବ୍ୟବହୃତ ହୋଇପଡ଼ିରହିଥିଲା ଏବଂ ସେହି କାର୍ଯ୍ୟରେ ବ୍ୟୟ ହୋଇଥିବା 70.31 ଲକ୍ଷ ଟଙ୍କା ନିଷ୍ଠଳ ହୋଇଯାଇଥିଲା (ମାର୍ଚ୍ଚ 2014) ।

- ସଞ୍ଜୟ ମେମୋରିଆଲ ସରକାରୀ ମହିଳା ମହାବିଦ୍ୟାଳୟ, ଫୁଲବାଣୀରେ ରାସ୍ତା ଓ ଗୃହ ନିର୍ମାଣ (ଆରଏଣ୍ଡବି) ବିଭାଗ, ଫୁଲବାଣୀ ଦ୍ଵାରା 30 ଶଯ୍ୟା ବିଶିଷ୍ଟ ମହିଳା ଛାତ୍ରାନ୍ତବାସ (50 ଲକ୍ଷ ଟଙ୍କା) ଏବଂ କର୍ମଚାରୀଙ୍କ ନିମନ୍ତେ 10ଟି ବାସ ଗୃହର ନିର୍ମାଣ (71.48 ଲକ୍ଷ ଟଙ୍କା) ପାଇଁ ବିଭାଗ ପ୍ରଶାସନିକ ସ୍ଵୀକୃତି (ଅକ୍ଟୋବର 2008 ଏବଂ ଜାନୁୟାରୀ 2010) ପ୍ରଦାନ କରିଥିଲେ ଏବଂ ଏହି ଉଦ୍ଦେଶ୍ୟରେ ପାଣ୍ଠି ମଧ୍ୟ ଆବଣ୍ଟିତ କରିଥିଲେ । ଯଦିଓ ଡିସେମ୍ବର 2011 ସୁଦ୍ଧା 1.21 କୋଟି ଟଙ୍କା ବ୍ୟୟରେ ଗୃହଗୁଡ଼ିକର ନିର୍ମାଣ ହୋଇ ସାରିଥିଲା, କିନ୍ତୁ ଅଟକଳରେ ବାହ୍ୟ ବିଦ୍ୟୁତକରଣ ଓ ବାହ୍ୟ ଜଳ ଯୋଗାଣ କାର୍ଯ୍ୟ ପାଇଁ ବ୍ୟବସ୍ଥା ହୋଇ ନଥିବାରୁ ସେହି ଗୃହଗୁଡ଼ିକ ଅବ୍ୟବହୃତ ଭାବରେ(ମାର୍ଚ୍ଚ 2014) ପଡ଼ିରହିଲା । ଫଳସ୍ଵରୂପ ଡିସେମ୍ବର 2011 ଠାରୁ ନିର୍ମିତ ଗୃହଗୁଡ଼ିକ ଅବ୍ୟବହୃତ ହୋଇ ପଡ଼ିରହିଲା, ଯାହାଦ୍ଵାରା କି 1.21 କୋଟି ଟଙ୍କାର ସମଗ୍ର ବ୍ୟୟ ନିଷ୍ଠଳ ହେଲା ଏବଂ ମହାବିଦ୍ୟାଳୟର କର୍ମଚାରୀ ଓ ଛାତ୍ରମାନଙ୍କୁ ଉନ୍ନତ ଆବାସ ପ୍ରଦାନର ଲକ୍ଷ୍ୟ ମଧ୍ୟ ପୂରଣ ହେଲା ନାହିଁ ।

ପ୍ରମୁଖ ସଚିବ ସୁନିଶ୍ଚିତ କରିଥିଲେ (ଅକ୍ଟୋବର 2014) ଯେ, ବିଶ୍ଵବିଦ୍ୟାଳୟ ଓ ମହାବିଦ୍ୟାଳୟର ସମ୍ପୃକ୍ତ କର୍ତ୍ତୃପକ୍ଷମାନଙ୍କୁ କାର୍ଯ୍ୟ ସମ୍ପୂର୍ଣ୍ଣ କରି ଆଣ୍ଡଗୁଡ଼ିକୁ ତୁରନ୍ତ କାର୍ଯ୍ୟରେ ବ୍ୟବହାର କରିବା ପାଇଁ ଏବଂ ନିଷ୍ଠଳ ବ୍ୟୟ/ ଅପବ୍ୟୟ ପାଇଁ କିଏ ଉତ୍ତରଦାୟୀ ଏହା ଧାର୍ଯ୍ୟ କରିବା ପାଇଁ ନିର୍ଦ୍ଦେଶ ଦିଆଯିବ ।

3.1.10.3 ବିଳମ୍ବିତ କାର୍ଯ୍ୟନିର୍ବାହ

ରାଜ୍ୟ ସରକାର ଓ ବିଶ୍ଵବିଦ୍ୟାଳୟ ଅନୁଦାନ ଆୟୋଗ (ୟୁଜିସି) ଶିକ୍ଷାନୁଷ୍ଠାନଗୁଡ଼ିକୁ ଛାତ୍ରାନ୍ତବାସ ଗୁଡ଼ିକର ନିର୍ମାଣ ନିମନ୍ତେ ଆର୍ଥିକ ସହାୟତା ପ୍ରଦାନ କରନ୍ତି ।

ସମୀକ୍ଷାରେ ପରିଲକ୍ଷିତ ହେଲା ଯେ:

- ଦଶମ ଏବଂ ଏକାଦଶ ପଞ୍ଚ ବାର୍ଷିକ ଯୋଜନାର ଅବଧି ମଧ୍ୟରେ ମହିଳା ଛାତ୍ରାନ୍ତବାସ ନିର୍ମାଣ ନିମନ୍ତେ 90 ଟି ନମୁନାଯାଞ୍ଚ ଶିକ୍ଷାନୁଷ୍ଠାନ ମଧ୍ୟରୁ 21ଟି କୁ ଯୁଜିସି 12.09 କୋଟି ଟଙ୍କା ଅନୁମୋଦନ କରିଥିଲା ଏବଂ 6.19 କୋଟି ଟଙ୍କା (ଅଗଷ୍ଟ 2006 ଠାରୁ ଡିସେମ୍ବର 2012) ପ୍ରଦାନ କରିଥିଲା । ମାର୍ଚ୍ଚ 2014 ସୁଦ୍ଧା, ଦୁଇଟି ମହାବିଦ୍ୟାଳୟ (ଏକାମ୍ର ମହାବିଦ୍ୟାଳୟ ଓ ଅତାବିରା ମହାବିଦ୍ୟାଳୟ) 73.63 ଲକ୍ଷ ଟଙ୍କା ମୂଲ୍ୟରେ ମହିଳା ଛାତ୍ରାନ୍ତବାସର ନିର୍ମାଣ ସଂପୂର୍ଣ୍ଣ କରିଥିଲେ, ଯେତେବେଳେ କି ଦୁଇଟି ମହାବିଦ୍ୟାଳୟ³⁴ (ମାର୍ଚ୍ଚ ଓ ମେ 2012) ଛାତ୍ରାନ୍ତବାସର ନିର୍ମାଣ ନିମନ୍ତେ ଜମି ଉପଲକ୍ଷ ନ ହେବାରୁ 17.50 ଲକ୍ଷ ଟଙ୍କା ଯୁଜିସିକୁ ଫେରସ୍ତ କରିଦେଇଥିଲେ । ଅନ୍ୟ ଦୁଇଟି ମହାବିଦ୍ୟାଳୟ³⁵ 20 ଲକ୍ଷ ଟଙ୍କା ବ୍ୟୟ ଉପଯୋଗ ନକରି ସଂଚୟ ଖାତାରେ ପକାଇ ରଖିଛନ୍ତି । ଯେତେବେଳେ କି ଅବଶିଷ୍ଟ ଅନ୍ୟ ମହାବିଦ୍ୟାଳୟଗୁଡ଼ିକ ମାର୍ଚ୍ଚ 2014 ସୁଦ୍ଧା ଏବାବଦରେ 4.71 କୋଟି ଟଙ୍କା ବିନିଯୋଗ କରିସାରିଥିଲେ

³⁴ ବାଲେଶ୍ଵର ମହିଳା ସ୍ଵାତନ୍ତ୍ର ମହାବିଦ୍ୟାଳୟ ଏବଂ ଆଠମଲ୍ଲିକ ମହାବିଦ୍ୟାଳୟ ।
³⁵ ବେଳାଭୂମି ମହାବିଦ୍ୟାଳୟ, ଅଭିଶା ଏବଂ ପିପୁଲସ୍ ମହାବିଦ୍ୟାଳୟ, ବୁଗୁଡା ।

ମଧ୍ୟ ଛାତ୍ରାଧିକାରୀଗୁଡ଼ିକ ନିର୍ଦ୍ଦାୟକ ବିଭିନ୍ନ ସ୍ତରରେ ଅସଂପୂର୍ଣ୍ଣ ଅବସ୍ଥାରେ ଦୁଇରୁ ଆଠ ବର୍ଷ ପର୍ଯ୍ୟନ୍ତ ପଢ଼ିରହିଥିଲେ ।

- ତିନୋଟି ମହାବିଦ୍ୟାଳୟରେ (ଏକାମ୍ର ମହାବିଦ୍ୟାଳୟ, ପଞ୍ଚାୟତ ସମିତି ମହାବିଦ୍ୟାଳୟ, ବେଲପଡ଼ା ଓ ଦେବଗଡ଼ ମହାବିଦ୍ୟାଳୟ) ମହିଳା/ ଅନୁସୂଚିତ ଜାତି/ ଅନୁସୂଚିତ ଉପଜାତିମାନଙ୍କ ପାଇଁ ଉଦ୍ଦିଷ୍ଟ ଛାତ୍ରାଧିକାରୀ ଯଥାକ୍ରମେ କାର୍ଯ୍ୟାଳୟ, ଶିକ୍ଷକଙ୍କର ସାଧାରଣ ଗୃହ, ଶ୍ରେଣୀ ଗୃହ, ଅଧ୍ୟକ୍ଷଙ୍କର ପ୍ରକୋଷ ଇତ୍ୟାଦି ଭାବରେ ବ୍ୟବହୃତ ହୋଇଥିଲା । ଗୋଟିଏ ମହାବିଦ୍ୟାଳୟରେ (କଙ୍କଡ଼ାହାତ କନିଷ୍ଠ ମହାବିଦ୍ୟାଳୟ)ରେ ଅନୁସୂଚିତ ଜାତି ବା ଅନୁସୂଚିତ ଉପଜାତିମାନଙ୍କ ପାଇଁ ଉଦ୍ଦିଷ୍ଟ ଛାତ୍ରାଧିକାରୀଙ୍କୁ ଏକ ଅଣ-ସରକାରୀ ସଂସ୍ଥା(ଏନଜିଓ)କୁ 2008-09 ଠାରୁ ଭତ୍ତାସୂତ୍ରରେ ଦିଆଯାଇଛି ।

ପ୍ରମୁଖ ସଚିବ ସୁନିଶ୍ଚିତ କରିଥିଲେ (ଅକ୍ଟୋବର 2014) ଯେ, ସେ ଛାତ୍ରାଧିକାରୀଗୁଡ଼ିକର ନିର୍ଦ୍ଦାୟକ ସଂପୂର୍ଣ୍ଣ ହେବାରେ ହୋଇଥିବା ବିଳମ୍ବର ଅନୁସନ୍ଧାନ କରିବେ ଓ ସେଗୁଡ଼ିକ ଶୀଘ୍ର ସଂପୂର୍ଣ୍ଣ ହେବା ଦିଗରେ କାର୍ଯ୍ୟାନୁଷ୍ଠାନ ଗ୍ରହଣ କରିବେ ।

3.1.11 ମାନବ ସମ୍ବଳ ପରିଚାଳନା

ଉଚ୍ଚ ଶିକ୍ଷାର ପ୍ରସାରଣ ସହିତ ଗୁଣାତ୍ମକ ବିକାଶ ପାଇଁ ଯଥେଷ୍ଟ ସଂଖ୍ୟାରେ ଯୋଗ୍ୟତାପ୍ରାପ୍ତ ଅଧ୍ୟାପନା କର୍ମଚାରୀ ନିଯୁକ୍ତି କରିବା ପାଇଁ ଏକାଦଶ ପଞ୍ଚବାର୍ଷିକ ଯୋଜନାରେ ଗୁରୁତ୍ୱ ଆରୋପ କରାଯାଇଥିଲା ।

3.1.11.1 ବ୍ୟାପକ ଖାଲି ସ୍ଥାନ ଯୋଗୁଁ ଉଚ୍ଚ ଛାତ୍ର ଶିକ୍ଷକ ଅନୁପାତ

ବିଭାଗ ଏବଂ ଅଧିକାରୀ କ୍ଷେତ୍ରୀୟ କାର୍ଯ୍ୟାଳୟ ଗୁଡ଼ିକ, ସରକାରୀ ତଥା ବେସରକାରୀ ସହାୟତା ପ୍ରାପ୍ତ ଶିକ୍ଷାନୁଷ୍ଠାନ ଏବଂ ରାଜ୍ୟର ବିଶ୍ୱବିଦ୍ୟାଳୟଗୁଡ଼ିକର ମାର୍ଚ୍ଚ 2014 ସୁଦ୍ଧା ଥିବା କର୍ମଚାରୀଙ୍କ ସଂଖ୍ୟା ଏବଂ ମଞ୍ଜୁରୀପ୍ରାପ୍ତ କର୍ମଚାରୀ ସଂଖ୍ୟାର ତୁଳନାତ୍ମକ ସମୀକ୍ଷା ଲେଖାପରୀକ୍ଷା ଦ୍ୱାରା କରାଯାଇଥିଲା ଏବଂ ଦେଖାଗଲା ଯେ 7.97 ପ୍ରତିଶତ ଠାରୁ 61.78 ପ୍ରତିଶତ ପର୍ଯ୍ୟନ୍ତ ଖାଲି ସ୍ଥାନ ଥିଲା ଯାହାକି ନିମ୍ନ ସାରଣୀରେ ଦର୍ଶାଯାଇଅଛି :

ସାରଣୀ 3.4: ମାର୍ଚ୍ଚ 2014 ସୁଦ୍ଧା ବିଭାଗ ଏବଂ ଶିକ୍ଷାନୁଷ୍ଠାନ ଗୁଡ଼ିକରେ ଥିବା ଖାଲି ସ୍ଥାନ

କାର୍ଯ୍ୟାଳୟ/ ଶିକ୍ଷାନୁଷ୍ଠାନ	ମଞ୍ଜୁରୀ ପ୍ରାପ୍ତ ସଂଖ୍ୟା	ବର୍ତ୍ତମାନ ଥିବା କର୍ମଚାରୀ	ଖାଲି ସ୍ଥାନ	ଖାଲି ସ୍ଥାନର ପ୍ରତିଶତ
ବିଭାଗ, ନିର୍ଦ୍ଦେଶାଳୟ ଏବଂ ଅନ୍ୟ କ୍ଷେତ୍ରୀୟ କାର୍ଯ୍ୟାଳୟ	565	343	222	39.29
ସରକାରୀ ଶିକ୍ଷାନୁଷ୍ଠାନ				
ଶିକ୍ଷକ	2842	1632	1210	42.58
ଅଣ ଶିକ୍ଷକ	934	357	577	61.78
ବେସରକାରୀ ସହାୟତା ପ୍ରାପ୍ତ ଶିକ୍ଷାନୁଷ୍ଠାନ				
ଶିକ୍ଷକ	15817	13428	2389	15.10
ଅଣ ଶିକ୍ଷକ	13819	12718	1101	7.97
ବିଶ୍ୱବିଦ୍ୟାଳୟ				
ଶିକ୍ଷକ	836	540	296	35.41
ଅଣ ଶିକ୍ଷକ	2032	1284	748	36.81

(ଉତ୍ସ : ବିଭାଗ ଓ ବିଶ୍ୱବିଦ୍ୟାଳୟଗୁଡ଼ିକ ଦ୍ୱାରା ଦିଆଯାଇଥିବା ତଥ୍ୟ)

ଉପରୋକ୍ତ ସାରଣୀରୁ ଦେଖାଗଲା ଯେ ଅଧ୍ୟାପନା କରୁଥିବା କର୍ମଚାରୀଙ୍କ ଖାଲିସ୍ଥାନ ଉଚ୍ଚତର ଥିଲା, ଯାହା

ସରକାରୀ ମହାବିଦ୍ୟାଳୟଗୁଡ଼ିକରେ (42.58 ପ୍ରତିଶତ) ଏବଂ ବିଶ୍ୱବିଦ୍ୟାଳୟରେ (35.41 ପ୍ରତିଶତ) ଥିଲା । ସରକାରୀ ଶିକ୍ଷାନୁଷ୍ଠାନଗୁଡ଼ିକରେ 624 ଜଣ ଅଧ୍ୟାପକ³⁶ କାମଚଳା ନିଯୁକ୍ତି କରିବା ପାଇଁ ବିଭାଗ ଦ୍ୱାରା ଅକ୍ଟୋବର 2013ରେ ପ୍ରକ୍ରିୟା ଆରମ୍ଭ କରାଯାଇଥିଲା । ଯଦିଓ ବେସରକାରୀ ସହାୟତାପ୍ରାପ୍ତ ଶିକ୍ଷାନୁଷ୍ଠାନଗୁଡ଼ିକରେ ଅଧ୍ୟାପନା କରୁଥିବା କର୍ମଚାରୀଙ୍କ ସାମଗ୍ରିକ ଅଭାବ ନିମ୍ନସ୍ତରରେ (15.10 ପ୍ରତିଶତ) ଥିଲା, ତାହା 30 ଟି ନମୁନା ସହାୟତା ପ୍ରାପ୍ତ ଶିକ୍ଷାନୁଷ୍ଠାନଗୁଡ଼ିକରେ 23 ପ୍ରତିଶତ ଥିଲା । ଯାଞ୍ଚ ହୋଇଥିବା 23ଟି ସରକାରୀ ଶିକ୍ଷାନୁଷ୍ଠାନଗୁଡ଼ିକରେ (23) ଖାଲିସ୍ଥାନ ରାଜ୍ୟ ହାରାହାରି 42.58 ପ୍ରତିଶତ ତୁଳନାରେ 45.44 ପ୍ରତିଶତ ଥିଲା ।

ସମାକ୍ଷାର ଅତିରିକ୍ତ ପରୀକ୍ଷାରେ ପରିଲକ୍ଷିତ ହୋଇଥିଲା ଯେ:

- ଯଦିଓ ଯୁକ୍ତିସି (ଅନୁଦାନ ପାଇଁ ନିର୍ଦ୍ଦିଷ୍ଟ ବିଶ୍ୱବିଦ୍ୟାଳୟର ଯୋଗ୍ୟତା) ନିୟମାବଳୀ 1974ର ନିୟମ 7 ଅନୁଯାୟୀ ବିଷୟ ସହିତ ଆବଶ୍ୟକ କରୁଥିଲା ଯେ ପ୍ରତ୍ୟେକ ବିଶ୍ୱବିଦ୍ୟାଳୟର ସ୍ନାତକୋତ୍ତର ଶିକ୍ଷା ବିଭାଗରେ ଅତିକମରେ ଜଣେ ପ୍ରଫେସର ଓ ଜଣେ ପ୍ରଧ୍ୟାପକ ରହିବା ଉଚିତ୍ କିନ୍ତୁ ନମୁନା ଯାଞ୍ଚ ଚାରିଟି ବିଶ୍ୱବିଦ୍ୟାଳୟ ମଧ୍ୟରୁ ତିନୋଟିର 11 ଟି ସ୍ନାତକୋତ୍ତର ବିଭାଗରେ³⁷ ପ୍ରଫେସର ପଦବୀ ଏବଂ ସେହିପରି ପାଞ୍ଚଟି ବିଭାଗ ରେ³⁸ ପ୍ରାଧ୍ୟାପକ ପଦବୀ ରାଜ୍ୟ ସରକାର ସୃଷ୍ଟି କରି ନଥିଲେ ।
- ଯାଞ୍ଚ ହୋଇଥିବା ଚାରିଟି ବିଶ୍ୱବିଦ୍ୟାଳୟରେ 610 ଟି ଅଧ୍ୟାପନା କର୍ମଚାରୀ ପଦବୀ ମଞ୍ଜୁର ହୋଇଥିବା ସ୍ତରରେ ବାସ୍ତବରେ 31 ମାର୍ଚ୍ଚ 2014 ସୁଦ୍ଧା 372 ଜଣ (61 ପ୍ରତିଶତ) କର୍ମଚାରୀ ଅବସ୍ଥାପିତ ଥିଲେ ଏବଂ ଅବଶିଷ୍ଟ 238³⁹ ଅଧ୍ୟାପନା ପଦବୀ (39 ପ୍ରତିଶତ) ଖାଲି ପଡ଼ିଥିଲା । ଏହି ଖାଲିସ୍ଥାନ ଉତ୍କଳ ବିଶ୍ୱବିଦ୍ୟାଳୟରେ 49.21 ପ୍ରତିଶତ, ରେଭେନ୍ସା ବିଶ୍ୱବିଦ୍ୟାଳୟରେ 31.37 ପ୍ରତିଶତ, ବ୍ରହ୍ମପୁର ବିଶ୍ୱବିଦ୍ୟାଳୟରେ 32.90 ପ୍ରତିଶତ ଏବଂ ଫକୀର ମୋହନ ବିଶ୍ୱବିଦ୍ୟାଳୟରେ 29.16 ପ୍ରତିଶତ ଥିଲା । ଏହା ବ୍ୟତୀତ ରେଭେନ୍ସା ବିଶ୍ୱବିଦ୍ୟାଳୟର ତିନୋଟି ବିଭାଗ ଯଥା: କମ୍ପ୍ୟୁଟର ବିଜ୍ଞାନ, ଉର୍ଦ୍ଦୁ ଓ ପର୍ସିଆନ୍ ପାଠ୍ୟକ୍ରମ ଏବଂ ବଙ୍ଗଳାରେ ଜଣେ ବି ଅଧ୍ୟାପନା କର୍ମଚାରୀ ଉପଲବ୍ଧ ନଥିଲେ । 2008-13 ମଧ୍ୟରେ କମ୍ପ୍ୟୁଟର ବିଜ୍ଞାନରେ ନାମାଙ୍କନ କରିଥିବା 181 ଛାତ୍ରଙ୍କୁ ଅତିଥି ଅନୁଷ୍ଠାନଙ୍କ ମାଧ୍ୟମରେ ଶିକ୍ଷା ପ୍ରଦାନ କରାଯାଇଥିବା ବେଳେ ଅଧ୍ୟାପକ ଅଭାବରୁ ଅବଶିଷ୍ଟ ତିନିଟି ବିଷୟରେ କେହି ଶିକ୍ଷାର୍ଥୀ ନଥିଲେ ।
- ଅଧ୍ୟାପନା କର୍ମଚାରୀଙ୍କ ଅଭାବ ସତ୍ତ୍ୱେ 13 ଟି ପ୍ରଫେସର ପଦବୀ ଓ 20 ଟି ପ୍ରାଧ୍ୟାପକ ପଦବୀ ପୂରଣ ପାଇଁ ଫେବୃୟାରୀ 2011 ରେ ଆରମ୍ଭ କରାଯାଇଥିବା ପ୍ରକ୍ରିୟାକୁ ଉତ୍କଳ ବିଶ୍ୱବିଦ୍ୟାଳୟ ସଂପୂର୍ଣ୍ଣ କରି ପାରିନଥିଲା (ଅଗଷ୍ଟ 2014) ।
- ଯୁକ୍ତିସିର ମାନଦଣ୍ଡ ଅନୁଯାୟୀ ସ୍ନାତକୋତ୍ତର ସ୍ତରରେ ଛାତ୍ର ଶିକ୍ଷକ ଅନୁପାତ ବିଜ୍ଞାନ ବିଭାଗରେ 10:1, କଳା ଓ ବାଣିଜ୍ୟ ବିଭାଗରେ 15:1 ରହିବାର ବ୍ୟବସ୍ଥା ଥିବାବେଳେ ତିନିଟି ଯାଞ୍ଚ କରାଯାଇଥିବା

³⁶ କନିଷ୍ଠ ମହାବିଦ୍ୟାଳୟ ପାଇଁ କନିଷ୍ଠ ଅଧ୍ୟାପକ: 272 ଏବଂ ସ୍ନାତକ ମହାବିଦ୍ୟାଳୟ ପାଇଁ ଅଧ୍ୟାପକ: 352

³⁷ ଉତ୍କଳ ବିଶ୍ୱବିଦ୍ୟାଳୟରେ ଆଇନ; ବ୍ରହ୍ମପୁର ବିଶ୍ୱବିଦ୍ୟାଳୟରେ ପ୍ରାଣୀ ବିଜ୍ଞାନ, ଗୃହ ବିଜ୍ଞାନ, ଭାଷା ବିଜ୍ଞାନ ଏବଂ ମହିଳା ପାଠ୍ୟକ୍ରମ ଏବଂ ସାଧନ କେନ୍ଦ୍ର (ଡକ୍ଟ୍ରି ଏସ.ଆର.ସି); ଏବଂ ରେଭେନ୍ସା ବିଶ୍ୱବିଦ୍ୟାଳୟରେ ପରିସଂଖ୍ୟାନ, ଦର୍ଶନ ଶାସ୍ତ୍ର, ସଂସ୍କୃତ, କମ୍ପ୍ୟୁଟର ବିଜ୍ଞାନ, ‘ଉର୍ଦ୍ଦୁ ଓ ପର୍ସିଆନ୍’ ଏବଂ ବେଙ୍ଗଲି

³⁸ ଉତ୍କଳ ବିଶ୍ୱବିଦ୍ୟାଳୟରେ ପ୍ରାଚୀନ ଭାରତ ଇତିହାସ, ସଂସ୍କୃତି ଏବଂ ପ୍ରତ୍ନତତ୍ତ୍ୱ (ଓଆଇଏଟସିଏ), ବ୍ରହ୍ମପୁର ବିଶ୍ୱବିଦ୍ୟାଳୟରେ ମହିଳା ପାଠ୍ୟକ୍ରମ ଏବଂ ସାଧନ କେନ୍ଦ୍ର (ଡକ୍ଟ୍ରିଏସଆରସି) ଏବଂ ରେଭେନ୍ସା ବିଶ୍ୱବିଦ୍ୟାଳୟରେ କମ୍ପ୍ୟୁଟର ବିଜ୍ଞାନ, ଉର୍ଦ୍ଦୁ ଓ ପର୍ସିଆନ୍ ଏବଂ ବେଙ୍ଗଲି

³⁹ ପ୍ରଫେସର-50, ପ୍ରାଧ୍ୟାପକ-64 ଏବଂ ଅଧ୍ୟାପକ -124

ବିଶ୍ୱବିଦ୍ୟାଳୟର ସ୍ନାତକୋତ୍ତର ଶିକ୍ଷା ବିଭାଗରେ ତାହା ଯଥାକ୍ରମେ ରେଭେନ୍ସା ବିଶ୍ୱ ବିଦ୍ୟାଳୟରେ 52:1, ଉତ୍କଳ ବିଶ୍ୱବିଦ୍ୟାଳୟରେ 34:1 ଓ ଫକୀର ମୋହନ ବିଶ୍ୱବିଦ୍ୟାଳୟରେ 20:1 ଥିଲା, ଯାହାକି ନିର୍ଦ୍ଧାରିତ ମାନଦଣ୍ଡଠାରୁ ଅତ୍ୟଧିକ ପରିଲକ୍ଷିତ ହୋଇଥିଲା (2013-14) ।

- 23ଟି ଯାଞ୍ଚ ହୋଇଥିବା ସରକାରୀ ମହାବିଦ୍ୟାଳୟ ମଧ୍ୟରୁ 13ଟିରେ ଆବଶ୍ୟକ 51 ଅଧ୍ୟାପକଙ୍କ ସ୍ଥଳେ, 17ଟି ବିଷୟରେ ଜଣେ ବି ଅଧ୍ୟାପକ ନଥିଲେ । ଆହୁରି ମଧ୍ୟ ପାଞ୍ଚଟି ସରକାରୀ ମହାବିଦ୍ୟାଳୟରେ ଏହି ବିଷୟଗୁଡ଼ିକରେ 12 ଜଣ ବଳକା ଅଧ୍ୟାପକ ଥିଲେ (ଅଗଷ୍ଟ 2014) ।
- ଦୁଇଟି ବିଷୟରେ (ଇଂରାଜୀ ଓ ଦର୍ଶନ ଶାସ୍ତ୍ର) 63 ଜଣ ଅଧ୍ୟାପନା କର୍ମଚାରୀ ବଳକା ଥିବା ପରିଲକ୍ଷିତ ହୋଇଥିଲେ ମଧ୍ୟ ସେମାନଙ୍କୁ ଅଧ୍ୟାପନା କର୍ମଚାରୀ ଅଭାବ ଥିବା ମହାବିଦ୍ୟାଳୟଗୁଡ଼ିକରେ ଅବସ୍ଥାପିତ କରାଯାଇ ନଥିଲା । ଯଦିଓ ରାଜ୍ୟରେ ଏହି ଦୁଇଟି ବିଷୟରେ 95 ଟି ଶିକ୍ଷକ ପଦବୀ ଅଭାବ ଥିଲା । ସେହିପରି 30 ଟି ଯାଞ୍ଚ ହୋଇଥିବା ସହାୟତା ପ୍ରାପ୍ତ ମହାବିଦ୍ୟାଳୟ ମଧ୍ୟରୁ ଚାରିଟି⁴⁰ ର ପାଞ୍ଚଟି ବିଷୟରେ ସାତ ଜଣ ଅଧ୍ୟାପକ ଆବଶ୍ୟକ ଥିବା ସ୍ଥଳେ ଏହି ବିଷୟରେ ଜଣେ ବି ଶିକ୍ଷକ ନଥିଲେ । ତେବେ 2007-13 ଶିକ୍ଷା ବର୍ଷରେ ଏହି ବିଷୟରେ ଏହି ମହାବିଦ୍ୟାଳୟଗୁଡ଼ିକରେ 9533 ଛାତ୍ରଛାତ୍ରୀ ନାମ ଲେଖାଯାଇଥିଲେ ।
- ସ୍ନାତକ ସ୍ତରରେ ବିଶ୍ୱବିଦ୍ୟାଳୟ ଅନୁଦାନ ଆୟୋଗ (ୟୁଜିସି)ର ମାନଦଣ୍ଡ ଅନୁଯାୟୀ ବିଜ୍ଞାନରେ 25:1 ଏବଂ କଳା ଓ ବାଣିଜ୍ୟରେ 30:1 ଛାତ୍ର-ଶିକ୍ଷକ ଅନୁପାତ ରହିବା ପାଇଁ ବ୍ୟବସ୍ଥା ଥିବାବେଳେ ଯାଞ୍ଚ ହୋଇଥିବା ଦୁଇଟି ମହାବିଦ୍ୟାଳୟରେ ସହବନ୍ଧିତ ସ୍ନାତକ ମହାବିଦ୍ୟାଳୟଗୁଡ଼ିକରେ ତାହା ଯଥାକ୍ରମେ ଫକୀର ମୋହନ ବିଶ୍ୱବିଦ୍ୟାଳୟ ଅଧିନସ୍ଥ 78 ମହାବିଦ୍ୟାଳୟଗୁଡ଼ିକରେ 59:1, ଉତ୍କଳ ବିଶ୍ୱବିଦ୍ୟାଳୟ ଅଧିନସ୍ଥରେ 325 ସ୍ନାତକ ମହାବିଦ୍ୟାଳୟରେ 33:1 ଥିଲା ଯାହାକି ନିର୍ଦ୍ଧାରିତ ମାନଦଣ୍ଡଠାରୁ ଅତ୍ୟଧିକ ଥିବା ପରିଲକ୍ଷିତ ହୋଇଥିଲା (2013-14) ।

ସମୀକ୍ଷା ଅବଲୋକନ କରିଥିଲା ଯେ, ଯଦ୍ୟପି ଅଧ୍ୟାପନା କରୁଥିବା କର୍ମଚାରୀମାନଙ୍କ ଅଭାବ ଥିଲା, ବିଭାଗ ଆବଶ୍ୟକତା ଅନୁଯାୟୀ ଏବଂ ଫଳପ୍ରଦ ଭାବେ ବିଦ୍ୟମାନ କର୍ମଚାରୀଙ୍କୁ ଅବସ୍ଥାପିତ କରିପାରି ନଥିଲା, ଯାହାକି ଶିକ୍ଷାନୁଷ୍ଠାନ ଗୁଡ଼ିକରେ ଶିକ୍ଷାଦାନକୁ ପ୍ରଭାବିତ କରିଥିଲା ।

3.1.11.2 ଯୁକ୍ତିଯୁକ୍ତ ମୂତୟନର ସୁବ୍ୟବସ୍ଥାକରଣ ନିମନ୍ତେ ଆବଶ୍ୟକତା

ଜୁଲାଇ 1991ରେ ସାଧାରଣ ପ୍ରଶାସନ ବିଭାଗ ବଦଳି ନିର୍ଦ୍ଦେଶନାମା ପ୍ରବର୍ତ୍ତନ କରିଥିଲେ ଯେଉଁଥିରେ ଅନ୍ୟାନ୍ୟ ବିଷୟ ସହିତ ଏହା ଆବଶ୍ୟକ କରୁଥିଲା ଯେ କୌଣସି ଦ୍ୱିତୀୟ ଶ୍ରେଣୀ ଏବଂ ତତୁର୍ଦ୍ଧ୍ୱ ଅଧିକାରୀ ଗୋଟିଏ ଜାଗାରେ ଛଅ ବର୍ଷରୁ ଅଧିକ ରହିପାରିବେ ନାହିଁ । ସେହିପରି ବଦଳି ନିର୍ଦ୍ଦେଶନାମା (ଜୁଲାଇ 1991)ରେ ବେସରକାରୀ ଅନୁଦାନ ପ୍ରାପ୍ତ ଶିକ୍ଷାନୁଷ୍ଠାନର ଅଧ୍ୟାପନା କର୍ମଚାରୀଙ୍କ କ୍ଷେତ୍ରରେ ପାଞ୍ଚ ବର୍ଷ ପରେ ବଦଳି ଏବଂ ପ୍ରଶାସନିକ କିମ୍ବା ଶୈକ୍ଷଣିକ ଜରୁରୀ କାରଣରୁ ଅଧିକ ଦୁଇ ବର୍ଷ ରହିବା ପାଇଁ ଅନୁମତି ସକାଶେ ମଧ୍ୟ ବ୍ୟବସ୍ଥା କରାଯାଇଥିଲା ।

ସମୀକ୍ଷାରେ ନିମ୍ନ ବିଷୟ ପରିଲକ୍ଷିତ ହୋଇଥିଲା:

⁴⁰ ଖ୍ରୀଷ୍ଟ ମହାବିଦ୍ୟାଳୟ, କଟକ (ମନୋବିଜ୍ଞାନ); ଆଗରପଡା ମହାବିଦ୍ୟାଳୟ, ଆଗରପଡା (ତର୍କଶାସ୍ତ୍ର, ଆଇଟି); ଦେଓଗଡ଼ ମହାବିଦ୍ୟାଳୟ, ଦେଓଗଡ଼ (ଗଣିତ); ଆନନ୍ଦପୁର ମହାବିଦ୍ୟାଳୟ, ଆନନ୍ଦପୁର (ଇଲେକ୍ଟ୍ରୋନିକ୍ସ, ଆଇଟି) ।

- ନିର୍ଦ୍ଦେଶକ/ ପ୍ରମୁଖ ସଚିବଙ୍କ ଦ୍ୱାରା କାର୍ଯ୍ୟଭାରର ମାତ୍ରାକୁ ଅଣଦେଖା କରି ମୁଖ୍ୟତଃ ଶିକ୍ଷକଙ୍କ ଦରଖାସ୍ତ ଆଧାରରେ ବଦଳିଗୁଡ଼ିକ କାର୍ଯ୍ୟକାରୀ କରାଯାଇଥିଲା । ପରିଣାମସ୍ୱରୂପ କିଛି ମହାବିଦ୍ୟାଳୟରେ ଖାଲିସ୍ଥାନ ସୃଷ୍ଟି ହେଲାବେଳେ ଅନ୍ୟଗୁଡ଼ିକରେ ବଳକା ରହିଥିଲା । ଭୁବନେଶ୍ୱର ଓ ଏହାର ଚତୁଃପାର୍ଶ୍ୱରେ ଥିବା ଅନୁଦାନ ପ୍ରାପ୍ତ ମହାବିଦ୍ୟାଳୟଗୁଡ଼ିକର ମୁଖ୍ୟତଃ ବଳକା ଶିକ୍ଷକ ଥିବା ଦୃଷ୍ଟିକୁ ଆସିଥିଲା କାରଣ ଛଅ⁴¹ ଟି ମହାବିଦ୍ୟାଳୟରେ 26 ଟି ବିଷୟରେ 32 ଟି ବଳକା ଅଧ୍ୟାପକ ଥିଲେ ।
- କଟକ, ଭୁବନେଶ୍ୱର, ଖୋର୍ଦ୍ଧା ଓ ପୁରୀରେ 10ଟି ନମୁନା ମହାବିଦ୍ୟାଳୟଗୁଡ଼ିକରେ 50 ଜଣ ଅଧ୍ୟାପକ ଏବଂ 39 ଜଣ ପ୍ରାଧ୍ୟାପକ ପାଞ୍ଚ ଠାରୁ 20 ବର୍ଷରୁ ଅଧିକ ବର୍ଷ⁴² ଧରି ଶିକ୍ଷାଦାନ କରି ଆସୁଛନ୍ତି ।
- ଏହା ବ୍ୟତୀତ ନିର୍ଦ୍ଦେଶାଳୟ ସ୍ତରରେ 1773 ଅଧ୍ୟାପକଙ୍କ ରେକର୍ଡକୁ ଯାଞ୍ଚ ପରେ ଜଣାପଡ଼ିଲା ଯେ 2007-14 ରେ 1014 ଟି କ୍ଷେତ୍ରରେ କୌଣସି ବଦଳି କାର୍ଯ୍ୟକାରୀ ହୋଇ ନଥିଲା ।

ସବୁ ଅନୁଦାନ ପ୍ରାପ୍ତ ଶିକ୍ଷାନୁଷ୍ଠାନମାନଙ୍କରେ ବଦଳି ପ୍ରବର୍ତ୍ତନ କରାଯିବାକୁ ଆଶ୍ୱାସନା ଦେଇ ପ୍ରମୁଖ ସଚିବ କହିଲେ (ଅକ୍ଟୋବର 2014) ଯେ, ବିଭାଗ ବଦଳି ନିର୍ଦ୍ଦେଶନାମା ଜାରୀ କରିସାରିଛି ଏବଂ ଖାଲି ଥିବା ପଦବୀର ସୁବ୍ୟବସ୍ଥାକରଣ ପାଇଁ ସୂଚନା ସଂଗ୍ରହ ଚାଲିଛି, ଯାହା ବାବଦରେ ଉପଯୁକ୍ତ କାର୍ଯ୍ୟାନୁଷ୍ଠାନ କରାଯିବ ।

3.1.12 ନିଯୁକ୍ତି ଏବଂ ପଦୋନ୍ନତି

3.1.12.1 ନିଯୁକ୍ତି ପ୍ରକ୍ରିୟାରେ ଅନବଧାନତାର ଅଭାବ

ପ୍ରଚଳିତ ବ୍ୟବସ୍ଥା ଅନୁଯାୟୀ ରାଜ୍ୟ ପ୍ରୋଯୋଜିତ ବିଶ୍ୱବିଦ୍ୟାଳୟଗୁଡ଼ିକରେ ଅଧ୍ୟାପନା କରୁଥିବା କର୍ମଚାରୀଙ୍କ ନିଯୁକ୍ତି ଏବଂ ପଦୋନ୍ନତି ଚୟନ କମିଟି ଦ୍ୱାରା ହେଉଥିଲା ଯେଉଁଥିରେ କି ସ୍ୱଳ୍ପ ପ୍ରଣାଳୀ ନିଶ୍ଚିତ କରିବା ପାଇଁ ବିଭାଗର ପ୍ରତିନିଧିଙ୍କୁ ଅନ୍ତର୍ଭୁକ୍ତ କରିବା ଆବଶ୍ୟକ ଥିଲା ।

ବିଶ୍ୱବିଦ୍ୟାଳୟରେ ଅଧ୍ୟାପକ, ପ୍ରାଧ୍ୟାପକ ଏବଂ ପ୍ରଫେସରଙ୍କ ନିଯୁକ୍ତି ପାଇଁ ମାନଦଣ୍ଡ, ବିଶ୍ୱବିଦ୍ୟାଳୟ ଅନୁଦାନ ଆୟୋଗ ଦ୍ୱାରା ସମୟକୁ ସମୟ(1998 ଓ 2010) ବିହିତ ହୋଇଥିଲା ଏବଂ ସଦ୍ୟତମଟି ହେଉଛି ଯୁକ୍ତିସି ବିନିୟମ 2010 । ଅଧ୍ୟାପକମାନଙ୍କ ନିଯୁକ୍ତି ପାଇଁ ଜାତୀୟ ଯୋଗ୍ୟତା ପରୀକ୍ଷା (ଏନଇଟି) କିମ୍ବା ଯୁକ୍ତିସି ବିନିୟମ 2009 ଅନୁଯାଇ ଗବେଷଣାରେ ସ୍ନାତକ ହାସଲ ବାଧ୍ୟତାମୂଳକ ସର୍ତ୍ତ ହୋଇଥିଲା ବେଳେ, ପ୍ରାଧ୍ୟାପକ ନିଯୁକ୍ତି ପାଇଁ ଗବେଷଣାରେ ଅତିବାହିତ କରିଥିବା ସମୟକୁ ବାଦ୍ ଦେଇ ସହାୟକ ପ୍ରଫେସର କିମ୍ବା ସମତୁଲ୍ୟ ପଦବୀରେ ଆଠ ବର୍ଷ⁴³ ଶିକ୍ଷାଦାନ ଅଭିଜ୍ଞତା, ଅତିକମରେ ପାଞ୍ଚଟି ବହି କିମ୍ବା ଗବେଷଣା ନୀତି ପ୍ରକାଶନ ଏବଂ ଅତି କମରେ 300 ଅଙ୍କ ଥାଇ ବିଦ୍ୟାଗତ ନିଷ୍ପାଦନ ସୂଚକ ଇତ୍ୟାଦି ଯୋଗ୍ୟତା ଆବଶ୍ୟକ ଥିଲା । ସେହିପରି ପ୍ରଫେସରମାନଙ୍କ ନିଯୁକ୍ତି ପାଇଁ ସଂପୂର୍ଣ୍ଣ ବିଷୟରେ ପିଏଚଡି, ଅତିକମରେ 10 ଟି ପ୍ରକାଶନ ଏବଂ 10 ବର୍ଷର ଅଧ୍ୟାପନା/ ଗବେଷଣା ଅଭିଜ୍ଞତା ବାଧ୍ୟତାମୂଳକ ଥିଲା ।

⁴¹ ଶ୍ରୀ ଶ୍ରୀ ସତ୍ୟବାଇ ମହିଳା ମହାବିଦ୍ୟାଳୟ, ଭୁବନେଶ୍ୱର (6); କୁଞ୍ଜ ବିହାରୀ ମହାବିଦ୍ୟାଳୟ, ବାରଙ୍ଗ (2); ଏକାମ୍ର ମହାବିଦ୍ୟାଳୟ, ଭୁବନେଶ୍ୱର (6); ପ୍ରତାପ ଶାସନ କନିଷ୍ଠ ମହାବିଦ୍ୟାଳୟ, ବାଲକାଟି (5); ପ୍ରାଣନାଥ ମହାବିଦ୍ୟାଳୟ, ଖୋର୍ଦ୍ଧା (5) ଏବଂ କମଳା ନେହେରୁ ମହିଳା ମହାବିଦ୍ୟାଳୟ, ଭୁବନେଶ୍ୱର (2)

⁴² ପାଞ୍ଚ ବର୍ଷରୁ ଅଧିକ କିନ୍ତୁ 10 ବର୍ଷରୁ କମ୍: ସରକାରୀ: 23, ଅନୁଦାନ ପ୍ରାପ୍ତ: 20; 10 ବର୍ଷରୁ ଅଧିକ ଓ 15 ବର୍ଷରୁ କମ୍: ସରକାରୀ: 5, ଅନୁଦାନ ପ୍ରାପ୍ତ: 7 ; 15 ବର୍ଷରୁ ଅଧିକ 20 ବର୍ଷରୁ କମ୍, ସରକାରୀ: 1 , ଅନୁଦାନ ପ୍ରାପ୍ତ:4 ; 20 ବର୍ଷରୁ ଅଧିକ: ସରକାରୀ: 2 , ଅନୁଦାନ ପ୍ରାପ୍ତ: 27

⁴³ ଯୁକ୍ତିସି ବିନିୟମ 1998 ଅଧିନରେ ପାଞ୍ଚ ବର୍ଷ

ସମୀକ୍ଷାରେ ଦେଖାଯାଇଥିଲା ଯେ, ଯାଞ୍ଚ ହୋଇଥିବା ଚାରୋଟି ବିଶ୍ୱବିଦ୍ୟାଳୟରେ 221 ଅଧ୍ୟାପନା କର୍ମଚାରୀ 2008-14 ରେ ନିଯୁକ୍ତ ହୋଇଥିଲେ, ଯେଉଁଥିରେ ଅଧ୍ୟାପକ (123⁴⁴), ପ୍ରଧ୍ୟାପକ (70⁴⁵) ଏବଂ ପ୍ରଫେସର (28⁴⁶) ଅନ୍ତର୍ଭୁକ୍ତ ଥିଲେ । ଏହି ପରିପ୍ରେକ୍ଷାରେ ନିମ୍ନ ବିଷୟ ପରିଲକ୍ଷିତ ହୋଇଥିଲା ।

- ଯାଞ୍ଚ ହୋଇଥିବା ଚାରୋଟି ବିଶ୍ୱବିଦ୍ୟାଳୟ ଦ୍ୱାରା 2008-14 ରେ ନିଯୁକ୍ତି ପାଇଥିବା 123 ଅଧ୍ୟାପକ ମଧ୍ୟରୁ ଫକୀର ମୋହନ ବିଶ୍ୱବିଦ୍ୟାଳୟର ଗୋଟିଏ ମାମଲାରେ ଜଣେ ପ୍ରାର୍ଥୀ ଯିଏକି ଜାତୀୟ ଯୋଗ୍ୟତା ପରୀକ୍ଷାରେ ଯୋଗ୍ୟତା ଅର୍ଜନ କରିନଥିଲେ କିମ୍ବା ଯୁକ୍ତିସି ବିନିୟମ 2009 ଅଧୀନରେ ପିଏଚଡି କରିନାହାନ୍ତି ତାଙ୍କୁ ଯୁକ୍ତିସି ବିନିୟମ ଏବଂ ତତ୍ସହିତ ଉପରୋକ୍ତ ପଦ ପାଇଁ ଉଦ୍ଦିଷ୍ଟ ବିଜ୍ଞାପନର ନିବନ୍ଧନର ବ୍ୟତିକ୍ରମରେ ନିଯୁକ୍ତି ଦିଆଯାଇଥିଲା ।
- ଦୁଇଜଣ ପ୍ରଫେସର ଓ ଚାରିଜଣ ପ୍ରାଧ୍ୟାପକଙ୍କୁ ବ୍ରହ୍ମପୁର ବିଶ୍ୱବିଦ୍ୟାଳୟରେ ସିଧାସଳଖ ନିଯୁକ୍ତି ଦିଆଯାଇଥିଲା ଯଦ୍ୟପି ସେମାନଙ୍କର ଗବେଷଣାପତ୍ର କୌଣସି ଆଇଏସସିଏନ⁴⁷/ ଆଇଏସସସଏନ⁴⁸ ଦ୍ୱାରା ସୂଚିତ ଥିବା ପତ୍ରିକାରେ ପ୍ରକାଶିତ ହୋଇ ନଥିଲା ବରଂ ସ୍ଥାନୀୟ ପତ୍ରିକା ଓ ବିଶ୍ୱବିଦ୍ୟାଳୟ ପତ୍ରିକାରେ ପ୍ରକାଶିତ ହୋଇଥିଲା । ଜଣେ ପ୍ରାଧ୍ୟାପକଙ୍କ ମାମଲାରେ ଦୁଇଟି ପ୍ରବନ୍ଧ ପ୍ରକୃତରେ ପ୍ରକାଶ ହୋଇ ନଥିଲା କିନ୍ତୁ ପ୍ରକାଶକଙ୍କ ପ୍ରଦତ୍ତ ପ୍ରକାଶ ପ୍ରମାଣପତ୍ରକୁ ଚୟନ ସମିତି ଗ୍ରହଣ କରିଥିଲେ ।
- ଜାନୁୟାରୀ 2010ରେ ଉତ୍କଳ ବିଶ୍ୱବିଦ୍ୟାଳୟରେ ଜଣେ ପ୍ରାର୍ଥୀଙ୍କୁ ପ୍ରାୟୋଗିକ ଏବଂ ବିଶ୍ଳେଷଣାତ୍ମକ ଅର୍ଥନୀତିରେ ଅଧ୍ୟାପକ ଭାବେ ନିଯୁକ୍ତି ଦେଇଥିଲା, ଯଦିଓ ସେ ପ୍ରାର୍ଥୀ ଜଣକ ଆବଶ୍ୟକ ଶିକ୍ଷାଦାନ ଅଭିଜ୍ଞତା ହାସଲ କରି ନଥିଲେ ଏବଂ ତାହା ପରିବର୍ତ୍ତେ ତାଙ୍କର କେବଳ ଦୁଇ ବର୍ଷ ତିନି ମାସ ଶିକ୍ଷାଦାନ ଅଭିଜ୍ଞତା ଥିଲା (2004 ରୁ 2007 ମଧ୍ୟରେ ପିଏଚଡି ଡିଗ୍ରୀ ପାଇଁ ଗବେଷଣା କରୁଥିବା ତିନି ବର୍ଷ ବାଦ୍ ଦେଇ) ।
- ଫକୀର ମୋହନ ବିଶ୍ୱବିଦ୍ୟାଳୟରେ ଆଉ ଏକ ମାମଲାରେ ଜଣେ ପ୍ରାର୍ଥୀ ଚାରୋଟି ସଂସ୍ଥାରେ ଜୁଲାଇ 2007 ରୁ ନଭେମ୍ବର 2012 ରେ ସହାୟକ ପ୍ରଫେସର ଭାବେ କାର୍ଯ୍ୟ କରିଥିବାର ପ୍ରମାଣପତ୍ର ଆଧାରରେ ଅର୍ଥନୀତିରେ ପ୍ରାଧ୍ୟାପକ ଭାବେ ଚୟନ ହୋଇଥିଲେ । ସମୀକ୍ଷାରୁ ଜଣାଗଲା ଯେ, ସେହି ପ୍ରାର୍ଥୀ ସେହି ସମୟରେ ଗୋଟିଏ ନମୁନା ଶିକ୍ଷାନୁଷ୍ଠାନରେ ଅଧ୍ୟାପକ ଭାବେ କାର୍ଯ୍ୟରତ ଥିଲେ ଏବଂ ଫେବୃଆରୀ 2010 ରେ ବିଭାଗ ଦ୍ୱାରା ବ୍ଲକ୍ ଅନୁଦାନ ମଧ୍ୟ ପାଇଥିଲେ ଏବଂ ସେଠାରେ ନଭେମ୍ବର 2012 ପର୍ଯ୍ୟନ୍ତ କାର୍ଯ୍ୟ କରୁଥିଲେ । ସୁତରାଂ, ପ୍ରାର୍ଥୀଙ୍କ ଦ୍ୱାରା ପ୍ରଦାନ କରାଯାଇଥିବା ତଥ୍ୟ ଓ ପ୍ରମାଣପତ୍ର ସଂପୂର୍ଣ୍ଣ ଭୁଲ୍ ଥିଲା ।

ଉପରୋକ୍ତ ଘଟଣାରେ ସମୀକ୍ଷା ପୁନଃ ଅବଲୋକନ କରିଥିଲା ଯେ, ଚୟନ କମିଟିର ସଭାରେ ବିଭାଗୀୟ ପ୍ରତିନିଧିମାନେ ଉପସ୍ଥିତ ନଥିଲେ । ଏଣୁ, ଏହିପରି କାମଚଳା ବ୍ୟବସ୍ଥାକୁ ପ୍ରତିରୋଧ କରିବା ପାଇଁ ସରକାରଙ୍କ ନିକଟରେ ଥିବା ନିୟନ୍ତ୍ରଣ ବ୍ୟବସ୍ଥାକୁ ଉପଯୋଗ କରାଯାଇ ନଥିଲା ।

⁴⁴ ଉତ୍କଳ ବିଶ୍ୱବିଦ୍ୟାଳୟ:17, ବ୍ରହ୍ମପୁର ବିଶ୍ୱବିଦ୍ୟାଳୟ:30, ଫକୀର ମୋହନ ବିଶ୍ୱବିଦ୍ୟାଳୟ:17 ଏବଂ ରେଭେନ୍ସା ବିଶ୍ୱବିଦ୍ୟାଳୟ:59
⁴⁵ ଉତ୍କଳ ବିଶ୍ୱବିଦ୍ୟାଳୟ :20, ବ୍ରହ୍ମପୁର ବିଶ୍ୱବିଦ୍ୟାଳୟ:7, ଫକୀର ମୋହନ ବିଶ୍ୱବିଦ୍ୟାଳୟ:5 ଏବଂ ରେଭେନ୍ସା ବିଶ୍ୱବିଦ୍ୟାଳୟ :38
⁴⁶ ଉତ୍କଳ ବିଶ୍ୱବିଦ୍ୟାଳୟ :15, ବ୍ରହ୍ମପୁର ବିଶ୍ୱବିଦ୍ୟାଳୟ :3, ଫକୀର ମୋହନ ବିଶ୍ୱବିଦ୍ୟାଳୟ :2 ଏବଂ ରେଭେନ୍ସା ବିଶ୍ୱବିଦ୍ୟାଳୟ :8
⁴⁷ ଆନ୍ତର୍ଜାତୀୟ ଷ୍ଟାଣ୍ଡାର୍ଡ ବହି ସଂଖ୍ୟା ।
⁴⁸ ଆନ୍ତର୍ଜାତୀୟ ଷ୍ଟାଣ୍ଡାର୍ଡ କ୍ରମିକ ସଂଖ୍ୟା ।

ନିଯୁକ୍ତି ପାଇଁ ବିଶ୍ୱବିଦ୍ୟାଳୟ ଅନୁଦାନ ଆୟୋଗ (ୟୁଜିସି) ବିନିୟମକୁ କଡାକଡିଭାବେ ପାଳନ କରିବାକୁ ଏବଂ ଏଥିରେ କୌଣସି ଅନିୟମିତତା ପରିଲକ୍ଷିତ ହେଲେ ଉତ୍ତର ଦାୟିତ୍ୱ ନିର୍ଦ୍ଧାରଣ କରିବାକୁ ସଂପୃକ୍ତ ବିଶ୍ୱବିଦ୍ୟାଳୟର କୂଳପତିମାନଙ୍କୁ ନିର୍ଦ୍ଦେଶ ଦିଆଯିବ ବୋଲି ପ୍ରମୁଖ ସଚିବ ଆଶ୍ୱସନା ଦେଇଥିଲେ (ଅକ୍ଟୋବର 2014) ।

3.1.12.2 ସିଏଏସ୍ ଅନ୍ତର୍ଗତ ବିଶ୍ୱବିଦ୍ୟାଳୟ ଅଧ୍ୟାପକମାନଙ୍କ ପଦୋନ୍ନତ ପ୍ରକ୍ରିୟାରେ ବିଧିଗତ ବ୍ୟବସ୍ଥାରୁ

ସହବନ୍ଧିତ ମହାବିଦ୍ୟାଳୟ ଏବଂ ବିଶ୍ୱବିଦ୍ୟାଳୟର ଅଧ୍ୟାପକମାନଙ୍କ କ୍ୟାରିୟର ଆଡଭାନସମେଣ୍ଟ ସ୍କିମ୍ (ସିଏଏସ୍) ଅଧିନରେ ବରିଷ୍ଠ ଅଧ୍ୟାପକ, ରିଡର ଏବଂ ପ୍ରଫେସର ପଦବୀକୁ ପଦୋନ୍ନତି ପାଇଁ, ୟୁଜିସି ଏହାର ଅଧିନିୟମ 1998 ରେ ମାନଦଣ୍ଡ ଏବଂ ଆବଶ୍ୟକୀୟ ସର୍ତ୍ତାବଳୀ ନିର୍ଦ୍ଧାରିତ କରିଥିଲେ । ଉକ୍ତ ଅଧିନିୟମରେ ଅନ୍ୟାନ୍ୟ ଆବଶ୍ୟକତା ସହିତ, ଅଧ୍ୟାପକ, ବରିଷ୍ଠ ଅଧ୍ୟାପକ ଏବଂ ରିଡର ସ୍ତରରେ ଯଥାକ୍ରମେ 5, 8 ଏବଂ 10 ବର୍ଷ (ପଦୋନ୍ନତି ପାଇଁ ଆଠ ବର୍ଷ) ସେବା ପ୍ରଦାନ କରିବା ପାଇଁ ଆବଶ୍ୟକ ହେଉଥିଲା । 2006ରେ ସଂଶୋଧିତ ନିୟମାବଳୀ ଅନୁଯାୟୀ ଶିକ୍ଷା ସମ୍ପାଦନା ସୂଚକ ବାଧ୍ୟତାମୂଳକ ହୋଇଥିଲା । ନମୁନା ଯାଞ୍ଚ କରାଯାଇଥିବା ବିଶ୍ୱବିଦ୍ୟାଳୟରେ କ୍ୟାରିୟର ଆଡଭାନସମେଣ୍ଟ ସ୍କିମ୍ ଅନ୍ତର୍ଗତ ଅଧ୍ୟାପକମାନଙ୍କ ପଦୋନ୍ନତିରେ ନିମ୍ନଲିଖିତ ବିଚ୍ୟୁତି ସମାକ୍ଷାର ଦୃଷ୍ଟିଗୋଚର ହୋଇଥିଲା :

- ଉକ୍ତ ବିଶ୍ୱବିଦ୍ୟାଳୟରେ ଜଣେ ଅଧ୍ୟାପକ (ସିନିୟର ସ୍କେଲ)ରେ ଆବଶ୍ୟକୀୟ ପାଞ୍ଚ ବର୍ଷ ପୂର୍ବରୁ (31 ମେ 2005) ବ୍ୟାପି 31 ଡିସେମ୍ବର 2004 ଠାରୁ ରିଡର ଭାବେ ପଦୋନ୍ନତି (ଜୁଲାଇ 2007) ପାଇଥିଲେ । ଯେତେବେଳେ ଜଣେ ବାଣିଜ୍ୟ ରିଡର, ରିଡର ଭାବରେ ଆଠ ବର୍ଷର ଅଭିଜ୍ଞତା ହାସଲ କରି ନଥିଲେ ମଧ୍ୟ ପିଏଚଡି ଡିଗ୍ରୀ ହାସଲ କରିବା ପରେ 23 ଫେବୃୟାରୀ 2008 ରେ ପ୍ରଫେସର ପଦବୀକୁ ପଦୋନ୍ନତି ପାଇଥିଲେ (ସେପ୍ଟେମ୍ବର 2011) ।
- ଫକୀର ମୋହନ ବିଶ୍ୱବିଦ୍ୟାଳୟରେ, ବିଜିନେସ୍ ମ୍ୟାନେଜମେଣ୍ଟ ବିଭାଗର ଜଣେ ରିଡର 2009 ମସିହାରେ ତାଙ୍କର ଗବେଷଣା ସମ୍ବନ୍ଧୀୟ ପ୍ରକାଶିତ କରିଥିଲେ ମଧ୍ୟ ମାର୍ଚ୍ଚ 2011 ରେ ପିଛିଲା ଭାବେ 12 ନଭେମ୍ବର, 2004 ଠାରୁ ପଦୋନ୍ନତି ଦିଆଯାଇଥିଲା । ଉକ୍ତ ବିଶ୍ୱବିଦ୍ୟାଳୟର ରାଜନୀତି ବିଭାଗର ଜଣେ ରିଡରକୁ 2012 ମସିହା ଡିସେମ୍ବର ମାସରେ ପିଛିଲା ଭାବେ 2009 ମସିହା ଜୁଲାଇ ମାସରୁ ପଦୋନ୍ନତି ଦିଆଯାଇଥିଲା, ଯଦିଓ ରାଜ୍ୟ ସରକାର 2009 ମସିହା ଜାନୁୟାରୀ 1 ତାରିଖରୁ କ୍ୟାରିୟର ଆଡଭାନସମେଣ୍ଟ ସ୍କିମ୍ ପ୍ରଚଳନ କରି ନଥିଲେ ।

କ୍ୟାରିୟର ଆଡଭାନସମେଣ୍ଟ ସ୍କିମ୍ ଅନ୍ତର୍ଗତ ପଦୋନ୍ନତିରେ ୟୁଜିସି ଅଧିନିୟମର କଡାକଡି ଅନୁପାଳନ କରିବା ଏବଂ ନିୟମର ଅନୁପାଳନ ନ ହେଲେ ସଂପୃକ୍ତ ବ୍ୟକ୍ତିବିଶେଷଙ୍କୁ ଉତ୍ତର ଦାୟିତ୍ୱ କରିବା ପାଇଁ ବିଭାଗର ପ୍ରମୁଖ ସଚିବ ବିଶ୍ୱବିଦ୍ୟାଳୟଗୁଡ଼ିକର କୂଳପତିମାନଙ୍କୁ ନିର୍ଦ୍ଦେଶ ଦେବାର ଆଶ୍ୱସନା ଦେଇଥିଲେ (ଅକ୍ଟୋବର 2014) ।

3.1.12.3 ବେସରକାରୀ ଶିକ୍ଷାନୁଷ୍ଠାନମାନଙ୍କରେ ଅଧ୍ୟାପକମାନଙ୍କର ନିଯୁକ୍ତିରେ ଅନିୟମିତତା

କୋଠାରୀ କମିଶନଙ୍କ ସୁପାରିଶ (1972) ମତେ ଅନୁବନ୍ଧିତ ମହାବିଦ୍ୟାଳୟଗୁଡ଼ିକର ପ୍ରତ୍ୟେକ ପଦବୀର ପର୍ଯ୍ୟାପ୍ତ ବିଜ୍ଞାପନ ମାଧ୍ୟମରେ ଏବଂ ପରିଚାଳନା କମିଟି ଦ୍ୱାରା ବିଧିବଦ୍ଧ ଭାବେ ଗଠିତ ଚୟନ କମିଟି, ଯେଉଁଥିରେ ଏକ କିମ୍ବା ଅଧିକ ବିଶେଷଜ୍ଞ ଥିବେ, ଦ୍ୱାରା ସାକ୍ଷାତକାର କରାଯାଇ ନିଯୁକ୍ତି ଦିଆଯିବା ଉଚିତ୍ । ଏହି ପ୍ରକ୍ରିୟା ଦ୍ୱାରା ନିଯୁକ୍ତି ପାଇନଥିବା ଅଧ୍ୟାପକଙ୍କ ଦରମା ପାଇଁ ସରକାରୀ ଅନୁଦାନ (ଜିଆଇଏ) ଦିଆ ନଯିବା ଏବଂ ସେ କ୍ଷେତ୍ରରେ ଦିଆଯାଇଥିବା ଅନୁମୋଦନକୁ ବନ୍ଦ କରିବାରେ କୁଣ୍ଠାବୋଧ ନକରିବା ପାଇଁ ଉପରୋକ୍ତ କମିଶନ ମଧ୍ୟ ସୁପାରିଶ କରିଥିଲେ । ଏହା ମଧ୍ୟ ସୁପାରିଶ କରାଯାଇଥିଲା ଯେ, ଉପରୋକ୍ତ ବିଧିକୁ ଧାରଣ

କରୁନଥିବା ଏବଂ କୌଣସି ପ୍ରକାର ଅନିୟମିତତାକୁ ପ୍ରୋତ୍ସାହନ ଯୋଗାଇଥିବା ଶିକ୍ଷାନୁଷ୍ଠାନଙ୍କ ବିରୋଧରେ ଦୃଢ଼ କାର୍ଯ୍ୟାନୁଷ୍ଠାନ ନିଆଯିବା ଉଚିତ୍ ।

ସରକାରଙ୍କ ଦ୍ଵାରା ଜାନୁୟାରୀ/ ଫେବୃୟାରୀ 2009 ମସିହାରୁ ବ୍ଲକ୍ ଅନୁଦାନ ପ୍ରାପ୍ତ 21ଟି ନମୁନା ବେସରକାରୀ ଶିକ୍ଷାନୁଷ୍ଠାନର ଅଧ୍ୟାପକମାନଙ୍କର ନିଯୁକ୍ତି ପ୍ରକ୍ରିୟାକୁ ସମୀକ୍ଷା ଦ୍ଵାରା ପରୀକ୍ଷଣ କରାଯାଇଥିଲା ଏବଂ ସେଥିରେ ନିମ୍ନମତେ ବର୍ଣ୍ଣନା କରାଯାଇଥିବା 183ଜଣ ଅଧ୍ୟାପକର ନିଯୁକ୍ତି ପ୍ରକ୍ରିୟାରେ ଅନିୟମିତତା ଲକ୍ଷ୍ୟ କରାଯାଇଥିଲା:

- **ବୈଧାନିକ ପ୍ରାବଧାନର ଅନୁପାଳନ ନକରିବା:** ନିଯୁକ୍ତି ଦେଉଥିବା ଅନୁଷ୍ଠାନମାନେ, ନିୟୋଜନ କାର୍ଯ୍ୟାଳୟ (ରିକ୍ତ ସ୍ଥାନର ବାଧ୍ୟତାମୂଳକ ଅଧିସୂଚନା) (ସିଏନଭି) ଅଧିନିୟମ 1959 ଏବଂ ଓଡ଼ିଶା ପଦବୀ ଓ ସେବାରେ ରିକ୍ତ ସ୍ଥାନର ସଂରକ୍ଷଣ (ଓଆରଭି) (ଅନୁସୂଚିତ ଜାତି ଓ ଜନଜାତି ପାଇଁ) ଅଧିନିୟମ 1975 ର ପ୍ରାବଧାନଗୁଡ଼ିକର ଅନୁପାଳନ କରିବା ଉଚିତ୍ । କିନ୍ତୁ ପରିଚାଳନା ସମିତି(ଜିବି) ଦ୍ଵାରା ପଦବୀ ପୂରଣ କରାଯାଇଥିବା ବେସରକାରୀ ଶିକ୍ଷାନୁଷ୍ଠାନଗୁଡ଼ିକ ଏହି ପ୍ରାବଧାନ ଗୁଡ଼ିକୁ ଅନୁପାଳନ କରି ନଥିବା ସମୀକ୍ଷାରେ ଲକ୍ଷ୍ୟ କରାଯାଇଥିଲା ।
- **ରିକ୍ତ ସ୍ଥାନ ସମ୍ବନ୍ଧରେ ବ୍ୟାପକ ପ୍ରଚାର କରା ନଯାଇ ସ୍ଵଚ୍ଛନ୍ଦାନ ନିଯୁକ୍ତି:** ରିକ୍ତ ସ୍ଥାନ ସମ୍ବନ୍ଧରେ ସମ୍ପାଦ ପତ୍ରରେ ପ୍ରଚାର ନକରି ନମୁନା ଯାଞ୍ଚ ଆଠଟି ଶିକ୍ଷାନୁଷ୍ଠାନର ପରିଚାଳନା ସମିତି 82 ଜଣ ଅଧ୍ୟାପକଙ୍କୁ ଚୟନ କରି ନିଯୁକ୍ତି ଦେଇଥିଲେ ।
- **ଚୟନ କମିଟିର ଅନୁପସ୍ଥିତି:** ନମୁନା ଯାଞ୍ଚ ହୋଇଥିବା ସାତଟି ଶିକ୍ଷାନୁଷ୍ଠାନର ପରିଚାଳନା ସମିତି, ଚୟନ କମିଟି ଗଠନ ନକରି ମଧ୍ୟ 17 ଟି ଶିକ୍ଷକଙ୍କୁ ନିଯୁକ୍ତି ଦେଇଥିଲେ ।
- **ଚୟନ କମିଟିରେ ବିଷୟ ବିଶେଷଜ୍ଞ ନଥିବା:** ତିନୋଟି ଶିକ୍ଷାନୁଷ୍ଠାନରେ ଛଅ ଜଣ ଅଧ୍ୟାପକଙ୍କ ନିଯୁକ୍ତି ପ୍ରକ୍ରିୟା ପାଇଁ ଉଦ୍ଦିଷ୍ଟ ଚୟନ କମିଟିରେ କୌଣସି ବିଷୟ ବିଶେଷଜ୍ଞ ନଥିଲେ ।
- **ସାକ୍ଷାତକାର ପୂର୍ବରୁ ନିଯୁକ୍ତି ଦେବା:** ଦୁଇଟି କ୍ଷେତ୍ରରେ, ନିର୍ଦ୍ଧାରିତ ସାକ୍ଷାତକାର ତାରିଖ ପୂର୍ବରୁ ପ୍ରାର୍ଥୀମାନଙ୍କୁ ନିଯୁକ୍ତି ଦିଆଯାଇଥିଲା ।
- **ଚୟନ କମିଟିର ସୁପାରିଶ ତାଲିକାରେ ପ୍ରଥମ ସ୍ଥାନ ନଥାଇ ମଧ୍ୟ ଅଧ୍ୟାପକଙ୍କ ନିଯୁକ୍ତି:** 10ଟି ନମୁନା ଯାଞ୍ଚ ହୋଇଥିବା ଶିକ୍ଷାନୁଷ୍ଠାନରେ, 16 ଜଣ ପ୍ରାର୍ଥୀ ଚୟନ କମିଟି ସୁପାରିଶ କରିଥିବା ତାଲିକାରେ ପ୍ରଥମ ସ୍ଥାନରେ ରହିବାରେ ଅକୃତକାର୍ଯ୍ୟ ହୋଇଥିବାସତ୍ତ୍ୱେ ସଂପୃକ୍ତ ମହାବିଦ୍ୟାଳୟ ସେମାନଙ୍କୁ ନିଯୁକ୍ତି ଦେଇଥିଲେ । ଯଦିଓ ପ୍ରଥମ ସ୍ଥାନ ଅଳ୍ପକୃତ କରିଥିବା ପ୍ରାର୍ଥୀମାନଙ୍କୁ ନିଯୁକ୍ତି ନଦେବା ସମ୍ବନ୍ଧରେ କୌଣସି କାରଣ ସଂପୃକ୍ତ ନଥିଲେ ଲିପିବଦ୍ଧ କରାଯାଇ ନଥିଲା ।
- **ସ୍ନାତକୋତ୍ତର ପରୀକ୍ଷାଫଳ ପ୍ରକାଶ ହେବା ପୂର୍ବରୁ ଚୟନ କମିଟି ଦ୍ଵାରା ପ୍ରାର୍ଥୀ ଚୟନ:** ପ୍ରାର୍ଥୀଙ୍କର ଯୋଗ୍ୟତା ବିଚାର କରିବା ପାଇଁ ସ୍ନାତକୋତ୍ତର ପରୀକ୍ଷାର (54 / 55 ପ୍ରତିଶତ) ହାସଲ କରିଥିବା ମାର୍କର ପ୍ରତିଶତକୁ ଏକ ଗୁରୁତ୍ୱପୂର୍ଣ୍ଣ ମାନଦଣ୍ଡ ଭାବେ ବିଭାଗ ନିର୍ଦ୍ଧାରିତ କରିଥିଲେ ମଧ୍ୟ, ଦୁଇଟି ମହାବିଦ୍ୟାଳୟର ପାଞ୍ଚ ଜଣ ଅଧ୍ୟାପକଙ୍କ ନିଯୁକ୍ତି ପ୍ରକ୍ରିୟାରେ ସମୀକ୍ଷା ଲକ୍ଷ୍ୟ କରିଥିଲା ଯେ ପ୍ରାର୍ଥୀମାନଙ୍କୁ ସେମାନଙ୍କର ସ୍ନାତକୋତ୍ତର ପରୀକ୍ଷାଫଳ ପ୍ରକାଶନ ପୂର୍ବରୁ ଚୟନ ତଥା ନିଯୁକ୍ତି କରାଯାଇଥିଲା ।

ସେହି 183 ଜଣ ଅଧ୍ୟାପନା କର୍ମଚାରୀଙ୍କ ମଧ୍ୟରୁ, 50 ଜଣଙ୍କୁ ସହାୟତା ଅନୁଦାନ(ଜିଆଇଏ) ଆଦେଶ 2008 ମତେ 2.34 କୋଟି ଟଙ୍କା ଏବଂ ଅବଶିଷ୍ଟ 133 ଜଣଙ୍କୁ ସହାୟତା ଅନୁଦାନ (ଜିଆଇଏ) ଆଦେଶ 2009

ଅନୁସାରେ 10.67 କୋଟି ଟଙ୍କାର ବ୍ଲକ୍ ଅନୁଦାନ 20 ଜାନୁୟାରୀ 2009/ 1 ଫେବୃୟାରୀ 2009 ରୁ 30 ସେପ୍ଟେମ୍ବର 2014 ମଧ୍ୟରେ ପ୍ରଦାନ କରାଯାଇଥିଲା ।

କୋଠାରି କମିଶନଙ୍କ ଅନୁମୋଦନ ଆଧାରରେ ବେସରକାରୀ ଶିକ୍ଷାନୁଷ୍ଠାନମାନଙ୍କରେ ଅଣସାହାଯ୍ୟ ପ୍ରାପ୍ତ ସମୟରେ ଶିକ୍ଷକ ତଥା ଅଣଶିକ୍ଷକମାନଙ୍କର ନିଯୁକ୍ତି ପ୍ରକ୍ରିୟାକୁ ନିଷ୍ପତ୍ତି ଓ ପାରଦର୍ଶୀ କରାଇବା ପାଇଁ ଅନୁସରଣ କରିବାକୁ ଥିବା ବିଷ୍ଣୁ ପ୍ରକ୍ରିୟା ସହିତ ନିର୍ଦ୍ଦେଶନାମା (ଗାଇଡଲାଇନ୍) ଜାରି କରିବା ପାଇଁ ବିଭାଗ ବିଚାର କରୁଛି ବୋଲି ବିଭାଗର ପ୍ରମୁଖ ସଚିବ ଜଣାଇଥିଲେ (ଅକ୍ଟୋବର 2014) । ଭବିଷ୍ୟତରେ ଅନିୟମିତ ଉପାୟରେ ନିଯୁକ୍ତି ପାଇଥିବା କୌଣସି କର୍ମଚାରୀଙ୍କୁ ଅନୁଦାନ (ଜିଆଇଏ) ନଦେବା ତଥା ସ୍ୱୀକୃତି ପ୍ରାପ୍ତ ଶିକ୍ଷାନୁଷ୍ଠାନମାନଙ୍କର ପରିଚାଳକ ସମିତିର ନିର୍ଦ୍ଦେଶକୁ ଉଚ୍ଚଶିକ୍ଷା ନିର୍ଦ୍ଦେଶକଙ୍କ ନିକଟକୁ ପଠାଇବା ପାଇଁ ନିର୍ଦ୍ଦେଶ ଦେବାର ଆଶ୍ୱାସନା ମଧ୍ୟ ପ୍ରମୁଖ ସଚିବ ଦେଇଥିଲେ ।

3.1.13 ଅନ୍ୟାନ୍ୟ ମାନବ ସମ୍ବଳ ପରିଚାଳନା ମାମଲା

3.1.13.1 ଅଧ୍ୟାପନା କର୍ମଚାରୀମାନଙ୍କ ପାଇଁ କୌଶଳ ବୃଦ୍ଧିର ସୁଯୋଗ

ଯଦିଓ ଜାତୀୟ ଶିକ୍ଷାନୀତି (ଏନପିଇ) 1986, ଶିକ୍ଷାର ମାନବବୃଦ୍ଧି ପାଇଁ ଓରିଏଣ୍ଟେସନ କୋର୍ସ (ଓସି) ଏବଂ ରିଫ୍ରେସର କୋର୍ସ (ଆରସି) ଜରିଆରେ ସ୍ନାତକ ମହାବିଦ୍ୟାଳୟ ଏବଂ ବିଶ୍ୱବିଦ୍ୟାଳୟମାନଙ୍କ ଅଧ୍ୟାପନା କର୍ମଚାରୀଙ୍କୁ ପାଇଁ ପ୍ରେରଣାମୂଳକ ଜ୍ଞାନ ଏବଂ କୌଶଳ ବୃଦ୍ଧି ଉପରେ ଗୁରୁତ୍ୱାରୋପ କରିଥିଲା, ମାତ୍ର ଏହା କନିଷ୍ଠ ମହାବିଦ୍ୟାଳୟର ଅଧ୍ୟାପନା କର୍ମଚାରୀଙ୍କ କ୍ଷେତ୍ରରେ ପ୍ରାୟତଃ ଅଭାବ ଦେଖାଯାଇଥିଲା । ନମୁନା ଯାଞ୍ଚ କରାଯାଇଥିବା 40 ଟି ଶିକ୍ଷାନୁଷ୍ଠାନରେ 1032 ଜଣ ଅଧ୍ୟାପନା କର୍ମଚାରୀମାନଙ୍କର ସେବା ପୁଷ୍ଟିକା ଏବଂ ବ୍ୟକ୍ତିଗତ ନଥି ପରୀକ୍ଷାରୁ ଜଣାପଡିଥିଲା ଯେ, 406 (40 ପ୍ରତିଶତ) ଜଣ ଅଧ୍ୟାପନା କର୍ମଚାରୀ ସେମାନଙ୍କର 20 ରୁ 25 ବର୍ଷ କାର୍ଯ୍ୟକାଳ ମଧ୍ୟରେ କୌଣସି ପ୍ରଶିକ୍ଷଣ ହାସଲ କରିନଥିଲେ । କିନ୍ତୁ ଉଚ୍ଚଶିକ୍ଷା ନିର୍ଦ୍ଦେଶକ 27 ଜଣ ଅଧ୍ୟାପକଙ୍କୁ ବର୍ଷିକ ମଧ୍ୟରେ ଏକାଧିକବାର ଆରସି ଓସି ପାଇଁ ମନୋନୀତ କରିଥିଲେ ।

କନିଷ୍ଠ ମହାବିଦ୍ୟାଳୟମାନଙ୍କର ପ୍ରତ୍ୟେକ ଅଧ୍ୟାପକଙ୍କୁ ବାଧ୍ୟତାମୂଳକ ସେବାକାଳୀନ ପ୍ରଶିକ୍ଷଣ ଦେବାରେ ବ୍ୟବସ୍ଥା ଆରମ୍ଭ କରିବା ପାଇଁ ପ୍ରମୁଖ ସଚିବ ପ୍ରତିଶ୍ରୁତି ଦେଇଥିଲେ (ଅକ୍ଟୋବର 2014) ।

3.1.13.2 ଅନୁଦାନ ପ୍ରାପ୍ତ ଶିକ୍ଷାନୁଷ୍ଠାନର ଅଧ୍ୟାପକମାନଙ୍କ ବେତନରେ ଅସମାନତା

କୋଠାରି କମିଶନର ସୁପାରିଶ ଆଧାରରେ ରାଜ୍ୟ ସରକାର ଓଡ଼ିଶା ଶିକ୍ଷା (ଅନୁଦାନ ପ୍ରାପ୍ତ ଶିକ୍ଷାନୁଷ୍ଠାନର ଅଧ୍ୟାପକ ତଥା କର୍ମଚାରୀମାନଙ୍କର ନିଯୁକ୍ତି ଏବଂ ସେବା ସର୍ତ୍ତାବଳୀ) ନିୟମାବଳୀ 1974 ର ନିୟମ 9 ଜରିଆରେ ବେସରକାରୀ ଶିକ୍ଷାନୁଷ୍ଠାନର ଅଧ୍ୟାପକମାନଙ୍କ ବେତନ ହାର ସରକାରୀ ମହାବିଦ୍ୟାଳୟର ଅଧ୍ୟାପକମାନଙ୍କ ସହ ସମାନ ବେତନ ପ୍ରଦାନକରିବା ପାଇଁ ନିର୍ଦ୍ଧାରିତ କରିଥିଲେ । ନମୁନା ଅନୁଦାନ ଶିକ୍ଷାନୁଷ୍ଠାନମାନଙ୍କର ସମୀକ୍ଷାରୁ ଦେଖାଯାଇଥିଲା ଯେ ସମାନ କାର୍ଯ୍ୟ କରୁଥିବା ଅଧ୍ୟାପକମାନଙ୍କର ଦରମା ହାରରେ ବ୍ୟାପକ ଭିନ୍ନତା ରହିଥିଲା । ଯଥା ବିଶ୍ୱବିଦ୍ୟାଳୟ ଅନୁଦାନ ଆୟୋଗ (ୟୁଜିସି) ଦରମା ହାର (ପ୍ରତିମାସ 1 ଲକ୍ଷ ଟଙ୍କାରୁ ଅଧିକ), ରାଜ୍ୟର ସହାୟକ ଅନୁଦାନ ପ୍ରାପ୍ତ (ଜିଆଇଏ) ଦରମା ହାର (45,000 ରୁ 50,000 ଟଙ୍କା) ବ୍ଲକ୍ ଅନୁଦାନ (ବିଜି) ପ୍ରାପ୍ତ ଦରମା ହାର (16,114 ଟଙ୍କା) ଏବଂ ପରିଚାଳନା ପଦରେ ନିୟୋଜିତ ଅଧ୍ୟାପକଙ୍କ ବେତନ ହାର ପ୍ରତିମାସ 500 ଟଙ୍କାରୁ 5000 ଟଙ୍କା ଥିଲା । ଯାହା ଫଳରେ ଉପରୋକ୍ତ ନିୟମର ପାଳନ କରାଯାଇ ନଥିଲା ।

ପ୍ରମୁଖ ସଚିବ ଉକ୍ତ ତଥ୍ୟକୁ ସ୍ୱୀକାର କରିଥିଲେ (ଅକ୍ଟୋବର 2014) ।

3.1.13.3 ଫଳପ୍ରଦ ସେବାରେ କର୍ମଚାରୀ ମୁତୟନ ନହେବା

ସମୀକ୍ଷାରୁ ନିମ୍ନୋକ୍ତ ବିଷୟ ପରିଲକ୍ଷିତ ହେଲା ଯେ:

- ଯଦିଓ ବେସରକାରୀ ଶିକ୍ଷାନୁଷ୍ଠାନମାନଙ୍କରେ ନିଯୁକ୍ତି ପ୍ରକ୍ରିୟାରେ ପ୍ରତିବନ୍ଧ (20 ଅପ୍ରେଲ 1998) ଯୋଗୁ ରାଜ୍ୟ ସିଲେକ୍ଟନ ବୋର୍ଡ (ଏସ୍‌ଏସ୍‌ସି) 1997 ମସିହାରୁ କାର୍ଯ୍ୟହୀନ ହୋଇପଡ଼ିଥିଲା, ମାତ୍ର ବିଭାଗ 31 ଜଣ କର୍ମଚାରୀମାନଙ୍କ ମଧ୍ୟରୁ ଆଠଜଣଙ୍କର ସେବାର ଫଳପ୍ରଦ ଉପଯୋଗ ନିମନ୍ତେ ଅନ୍ୟ କୌଣସି ଠାରେ ନିଯୋଜନ ନ କରିବା ଫଳରେ ସରକାରଙ୍କର 2008 ରୁ 2014 ମଧ୍ୟରେ ବେତନ ଏବଂ ଭତ୍ତା ବାବଦରେ 1.85 କୋଟି ଟଙ୍କା ନିରର୍ଥକ ବ୍ୟୟ ହୋଇଥିଲା ।
- ସେହିଭଳି, ଯଦିଓ 1990-91 ଶିକ୍ଷା ବର୍ଷରୁ +2 ଖସତାରୁ ସଚିବାଳୟ କାର୍ଯ୍ୟପଦ୍ଧତି ଏବଂ ସର୍ତ୍ତାନ୍ତ ଟାଇମିଙ୍ଗ (ଏସ୍‌ପିଏସ୍‌ଟି) ଏବଂ ଟେଲରିଙ୍ଗ ବାଦ୍ ଦିଆଯାଇଥିଲା । ତେବେ ବି ତିନୋଟି ଅନୁଦାନ ପ୍ରାପ୍ତ ଶିକ୍ଷାନୁଷ୍ଠାନର ସହାୟକ ଅନୁଦାନ ପାଉଥିବା ତିନିଜଣ ଅନୁଦେଷ୍ଟା (ଇନଷ୍ଟିଚ୍ୟୁଟ୍)ଙ୍କୁ ସେମାନଙ୍କ ସେବାରେ ଫଳପ୍ରଦ ଉପଯୋଗ ପାଇଁ ପୁନଃ ନିଯୋଜନ ଦିଆଯାଇନଥିବାରୁ 2007 ରୁ 2014 ମଧ୍ୟରେ 58.04 ଲକ୍ଷ ଟଙ୍କା ନିରର୍ଥକ ବ୍ୟୟ ହୋଇଥିଲା । ।

ଉକ୍ତ ଅବ୍ୟବହୃତ କର୍ମଚାରୀମାନଙ୍କୁ ବ୍ୟବସ୍ଥାପିତ କରିବା ପାଇଁ ପ୍ରମୁଖ ସଚିବ ଆଶ୍ୱାସନା ଦେଇଥିଲେ (ଅକ୍ଟୋବର 2014) ।

3.1.14 ବିଦ୍ୟାଗତ କାର୍ଯ୍ୟକଳାପ

ଓଡ଼ିଶା ଉଚ୍ଚ ମାଧ୍ୟମିକ ଶିକ୍ଷା ଅଧିନିୟମ 1982 ଅନୁଯାୟୀ ଗଠିତ ସିଏସ୍‌ଏସ୍‌ଇ ଓଡ଼ିଶା ଉଚ୍ଚ ବିଦ୍ୟାଳୟ ବିନିୟମ 1982(ଓଏଚ୍‌ଏସ୍‌ଆର)ର ବ୍ୟବସ୍ଥା ଅନୁସାରେ ରାଜ୍ୟର ଉଚ୍ଚ ମାଧ୍ୟମିକ ବିଦ୍ୟାଳୟ/ କନିଷ୍ଠ ମହାବିଦ୍ୟାଳୟ ମାନଙ୍କରେ ବିଦ୍ୟାଗତ ଗତିବିଧି ନିୟନ୍ତ୍ରିତ କରୁଥିବାବେଳେ ଓୟୁଏ 1989 ଏବଂ ଓୟୁଏଫ୍‌ଏସ୍ 1990 ଅନୁଯାୟୀ ବିଶ୍ୱବିଦ୍ୟାଳୟଗୁଡ଼ିକ ସ୍ନାତକ ଓ ସ୍ନାତକୋତ୍ତର ପାଠ୍ୟକ୍ରମ ପାଇଁ ବିଦ୍ୟାଗତ ଗତିବିଧି ନିୟନ୍ତ୍ରିତ କରୁଥିଲେ ।

ବିଦ୍ୟାଗତ ଗତିବିଧି ସଞ୍ଚାଳନରେ ପରିଲକ୍ଷିତ ହୋଇଥିବା ତୁଟିଗୁଡ଼ିକ ପରବର୍ତ୍ତୀ ଅନୁକ୍ଳେପରେ ଆଲୋଚନା କରାଗଲା ।

3.1.14.1 ଯୁକ୍ତିସିର ବିନିୟମ ଗୁଡ଼ିକୁ ଅନୁଗୃହିତ କରାନଯିବା

ସମ୍ପିଧାନର ଅନୁକ୍ଳେପ 246 ସହ ସପ୍ତମ ଅନୁସୂଚୀ ଡାଲିକା-1 ର (କେନ୍ଦ୍ର ଡାଲିକା) କ୍ରମିକ ନମ୍ବର 66 ଅନୁସାରେ ଉଚ୍ଚଶିକ୍ଷା ଅନୁଷ୍ଠାନ(ସ୍ନାତକ ଏବଂ ପରବର୍ତ୍ତୀ) ଗୁଡ଼ିକର ବିଦ୍ୟାଗତ ଗତିବିଧି, କେନ୍ଦ୍ର ସରକାରଙ୍କର ବିନିୟମ ଅଧିନ ଅଟେ । ତେଣୁ, ଯୁକ୍ତିସି ଦ୍ୱାରା ସମୟକୁ ସମୟରେ ଜାରି କରାଯାଇଥିବା ବିନିୟମ⁴⁹ ଗୁଡ଼ିକୁ ପାଳନ କରିବାକୁ ବିଶ୍ୱବିଦ୍ୟାଳୟଗୁଡ଼ିକ ବାଧ୍ୟ ଅଟନ୍ତି ।

ସମୀକ୍ଷାରୁ ଜଣାପଡ଼ିଲା ଯେ ଏହି ବିନିୟମଗୁଡ଼ିକ ଅନ୍ୟାନ୍ୟ ବିଷୟ ସହ ଏହା ଉଲ୍ଲେଖ ଥିଲା ଯେ ପ୍ରତ୍ୟେକ ବିଶ୍ୱବିଦ୍ୟାଳୟ ନିଶ୍ଚିତ କରିବା ଉଚିତ୍ ଯେ ଗୋଟିଏ ଶିକ୍ଷା ବର୍ଷରେ ପ୍ରକୃତ ଶିକ୍ଷାଦାନ ଦିବସ 180 ରୁ କମ୍ ହେବ ନାହିଁ । ପାଠ୍ୟକ୍ରମର କାର୍ଯ୍ୟାନୁୟମର ରୀତି ପ୍ରଚଳନ କରିବେ ଯଥା- ବକ୍ସତା ଦ୍ୱାରା, ଅନୁଶ୍ରେଣୀ,

⁴⁹ ଯୁକ୍ତିସି (ଐପଚାରିତ ଶିକ୍ଷା ମାଧ୍ୟମରେ ପ୍ରଥମ ସ୍ନାତକ ଅନୁଦାନ ପାଇଁ ନ୍ୟୁନତମ ନିର୍ଦ୍ଦେଶର ମାନଦଣ୍ଡ) ବିନିୟମ 2003, ଯୁକ୍ତିସି (ଐପଚାରିକ ଶିକ୍ଷା ମାଧ୍ୟମରେ ମାଷ୍ଟର ଡିଗ୍ରୀ ଅନୁଦାନ ପାଇଁ ନ୍ୟୁନତମ ନିର୍ଦ୍ଦେଶର ମାନଦଣ୍ଡ) ବିନିୟମ 2003, ଯୁକ୍ତିସି (ବିଶ୍ୱ ବିଦ୍ୟାଳୟ ଓ ମହାବିଦ୍ୟାଳୟ ଗୁଡ଼ିକରେ ମାନଦଣ୍ଡ ରକ୍ଷଣାବେକ୍ଷଣ) ବିନିୟମ 1986, 1998 ଏବଂ 2010

ପ୍ରୟୋଗଶାଳା ଅଧିବେଶନ, ପାଠ୍ୟକ୍ରମ, କ୍ଷେତ୍ରକର୍ମ, ପ୍ରକଳ୍ପ ଏବଂ ଏହିପରି ଅନ୍ୟ ଗତିବିଧି ଇତ୍ୟାଦି । ବିଶ୍ୱବିଦ୍ୟାଳୟ ଓ ସହବନ୍ଧ ମହାବିଦ୍ୟାଳୟଗୁଡ଼ିକରେ ସ୍ନାତକୋତ୍ତର, ସ୍ନାତକ ଏବଂ ଡିପ୍ଲୋମା ପାଠ୍ୟକ୍ରମର ବିଦ୍ୟାଗତ ସଂସ୍କାର ଯେପରିକି (i) ବିଦ୍ୟାଗତ ଅଧିବେଶନ ସ୍ଥାନରେ ସେମିଷର ପ୍ରଣାଳୀ ପ୍ରବର୍ତ୍ତନ (ii) ପସନ୍ଦ ଆଧାରିତ ଗୌରବ ପ୍ରଣାଳୀ, (iii) ପାଠ୍ୟସୂଚୀ ସମ୍ପର୍କିତ ବିକାଶ, (iv) ମେଧା ଆଧାରରେ ପ୍ରବେଶ, (v) ବିଦ୍ୟାର୍ଥୀ ମାନଙ୍କର ମଧ୍ୟବର୍ତ୍ତୀ ମୂଲ୍ୟ ନିର୍ଦ୍ଧାରଣ ସଞ୍ଚାଳନ କରିବା ଅନ୍ତର୍ଭୁକ୍ତ ଥିବା ପରୀକ୍ଷା ସଂସ୍କାର ଆରମ୍ଭ କରିବାକୁ ଯୁକ୍ତିସି ସମସ୍ତ ବିଶ୍ୱବିଦ୍ୟାଳୟ ଉପରେ ଜୋର ଦେଇଥିଲା (ଜାନୁୟାରୀ 2008) ।

ଛୁଟି ଦିନର ସୂଚନା ସହ ଅନ୍ୟୁନ 180 ଶିକ୍ଷା ଦିନ ବିଦ୍ୟାଗତ ଅଧିବେଶନର ଆରମ୍ଭ ଇତ୍ୟାଦି ବ୍ୟବସ୍ଥା ଥାଇ ବିଦ୍ୟାଗତ ପଞ୍ଜିକା ପ୍ରସ୍ତୁତ କରିବା ପାଇଁ ଏବଂ ପାଠ ଯୋଜନାମା, ପାଠ ଯୋଜନାର ରକ୍ଷଣାବେକ୍ଷଣ ଏବଂ ଶ୍ରେଣୀ ସଞ୍ଚାଳନରେ ସମୟାନୁବର୍ତ୍ତତା ନିଶ୍ଚିତ କରିବା ନେଇ ନିର୍ଦ୍ଦେଶ, ବିଭାଗ ସମସ୍ତ ମହାବିଦ୍ୟାଳୟକୁ ଆଦେଶ ଜାରି କରିଥିଲା (ଜୁନ୍ 1999 ଏବଂ ନଭେମ୍ବର 2011) । ସଂପୂର୍ଣ୍ଣ ଅଧ୍ୟକ୍ଷମାନେ ପ୍ରତ୍ୟେକ ଅଧ୍ୟାପକମାନଙ୍କର କାର୍ଯ୍ୟ ସଂପାଦନର ଏକତ୍ରୀକୃତ ପ୍ରତିବେଦନ ପ୍ରତି ଛଅ ମାସରେ ପରବର୍ତ୍ତୀ ଉଚ୍ଚ ପ୍ରାଧିକାରୀଙ୍କୁ ଏବଂ ବାର୍ଷିକ ପ୍ରତିବେଦନ ନିର୍ଦ୍ଦେଶକଙ୍କ ପାଖରେ ଉପସ୍ଥାପନ କରିବା ପାଇଁ ଆବଶ୍ୟକ ଥିଲା । ସମାକ୍ଷାରୁ ଜଣାଗଲା ଯେ:

- ନମୁନା ଯାଞ୍ଚ କରାଯାଇଥିବା ଚାରୋଟି ବିଶ୍ୱବିଦ୍ୟାଳୟ ମଧ୍ୟରୁ କେହି ହେଲେ ଏହି ବିନିୟମଗୁଡ଼ିକୁ ଅନୁଗୃହୀତ କରି ନଥିଲେ ଏବଂ ସେଗୁଡ଼ିକୁ କାର୍ଯ୍ୟାନୁଷ୍ଠାନ କରିବା ପାଇଁ କୌଣସି କାର୍ଯ୍ୟାନୁଷ୍ଠାନ ଯୋଜନାର ରୂପରେଖ ଦେଇ ନଥିଲେ । ବିଶ୍ୱବିଦ୍ୟାଳୟ/ ସହବନ୍ଧିତ ମହାବିଦ୍ୟାଳୟଗୁଡ଼ିକ ଦ୍ୱାରା ପ୍ରସ୍ତୁତ ବିଦ୍ୟାଗତ ପଞ୍ଜିକା 2008-09 ରୁ 2012-13 ମଧ୍ୟରେ ଅନ୍ୟୁନ 180 ଶିକ୍ଷା ଦିନର ଲାଭ୍ୟତା ନେଇ ନିଶ୍ଚିତ କରୁ ନଥିଲା । ଯେହେତୁ, ଏଥିରେ କେବଳ ଛୁଟି ଦିନ ରହିଥିଲା । ପୁନଶ୍ଚ, ସିଏଚଏସଇ/ ବିଶ୍ୱବିଦ୍ୟାଳୟଗୁଡ଼ିକ / ବିଭାଗ, ବାର୍ଷିକ ଅନ୍ୟୁନ 180 ଶିକ୍ଷାଦାନ ସୁନିଶ୍ଚିତ କରି ନଥିଲେ । ନମୁନା ଶିକ୍ଷାନୁଷ୍ଠାନମାନଙ୍କର ଯାଞ୍ଚରୁ ଜଣାଗଲା ଯେ ଶିକ୍ଷା ଗତିବିଧି ମୁଖ୍ୟତଃ ଜୁଲାଇରୁ ଡିସେମ୍ବର ମଧ୍ୟରେ ସଞ୍ଚାଳିତ ହେଉଥିଲା ଯାହାକି ଛୁଟିଦିନ, ପରୀକ୍ଷା, ନିର୍ବାଚନ ଓ ସେମିନାର ଇତ୍ୟାଦିକୁ ବାଦ୍ ଦେଲା ପରେ 180 ଦିନରୁ କମ୍ ହେଉଥିଲା ।
- 90 ଟି ନମୁନା ଯାଞ୍ଚ ହୋଇଥିବା ମହାବିଦ୍ୟାଳୟ ମଧ୍ୟରୁ 77 ଟିର ଅଧ୍ୟକ୍ଷ 2012-13 ପର୍ଯ୍ୟନ୍ତ ଜୁନ୍ 1999/ ନଭେମ୍ବର 2011 ନିର୍ଦ୍ଦେଶ ଅନୁସାରେ ଆବଶ୍ୟକ ହେଉଥିବା ପ୍ରତିବେଦନ ପ୍ରସ୍ତୁତ କରି ନଥିଲେ । ବିଭାଗ ମଧ୍ୟ ଏହା ଉପରେ ଜୋର ଦେଇ ନଥିଲା । ଫଳସ୍ୱରୂପ, ଶିକ୍ଷାର ମାନଦଣ୍ଡ ବିଭାଗ ଦ୍ୱାରା ଅଣଆକଳିତ ଓ ଅଣତଦାରଖ ହୋଇ ରହିଥିଲା ।
- ଯଦିଓ ବିଭାଗ (ଜୁନ୍ 1999 ଏବଂ ନଭେମ୍ବର 2011) ବିଦ୍ୟାଗତ ପଞ୍ଜିକା, ଶିକ୍ଷା ଯୋଜନା, ସରକାରୀ ଅନୁଦାନ ପ୍ରାପ୍ତ ଶିକ୍ଷାନୁଷ୍ଠାନ ଗୁଡ଼ିକ ଦ୍ୱାରା ଶିକ୍ଷା ତାଲିମର ପାଳନ ପାଇଁ ଅନୁଦେଶ ଜାରି କରିଥିଲା, ସେହିଭଳି ଅନୁଦେଶ ଅଣଅନୁଦାନ ପ୍ରାପ୍ତ ଶିକ୍ଷାନୁଷ୍ଠାନଗୁଡ଼ିକୁ ଜାରିକରାଯାଇ ନଥିଲା ଯଦିଓ ସେମାନଙ୍କୁ ସ୍ୱୀକୃତି ଏବଂ ସହବନ୍ଧନ ପ୍ରାପ୍ତ ହୋଇଥିଲା ।
- ନମୁନା ଯାଞ୍ଚ କରାଯାଇଥିବା ଚାରୋଟି ବିଶ୍ୱବିଦ୍ୟାଳୟ ମଧ୍ୟରୁ କୌଣସିଟି ଏହି ବିଦ୍ୟାଗତ ସଂସ୍କାରକୁ କାର୍ଯ୍ୟାନୁଷ୍ଠାନ କରି ନଥିଲେ (ଜୁଲାଇ 2014) । ପୁନଶ୍ଚ, ସହବନ୍ଧିତ ଶିକ୍ଷାନୁଷ୍ଠାନଗୁଡ଼ିକର ଯଦିଓ 2008-09 ଠାରୁ ମୂଲ୍ୟାଙ୍କନ ପଦ୍ଧତି ଉଚ୍ଛେଦ କରି ଶ୍ରେଣୀ ପଦ୍ଧତି(ଜୁଲାଇ 2014) ଆଗତ କରିବା ଆବଶ୍ୟକ ଥିଲା, ମାତ୍ର ତାହା ବିଶ୍ୱବିଦ୍ୟାଳୟମାନଙ୍କ ଦ୍ୱାରା ସହବନ୍ଧିତ ଶିକ୍ଷାନୁଷ୍ଠାନମାନଙ୍କରେ ଲାଗୁ କରାଯାଇ

ନଥିଲା । ନିର୍ଦ୍ଦିଷ୍ଟ କାଳିକ ଆଭ୍ୟନ୍ତରଣ ମୂଲ୍ୟାଙ୍କନ ପାଇଁ ପଛଟି କାର୍ଯ୍ୟାନୁିତ କରା ନଯିବା ଦ୍ୱାରା ଛାତ୍ରମାନେ ସେମାନଙ୍କର ନିର୍ଦ୍ଦିଷ୍ଟକାଳିକ ଦକ୍ଷତାର ମୂଲ୍ୟାଙ୍କନରୁ ବଞ୍ଚିତ ହୋଇଥିଲେ ।

- 2008 ରୁ 2014 ମଧ୍ୟରେ ଉଚ୍ଚ ମାଧ୍ୟମିକ ଶିକ୍ଷା ପରିଷଦ ଏବଂ ବିଶ୍ୱବିଦ୍ୟାଳୟ ଗୁଡ଼ିକ ଦ୍ୱାରା କୌଣସି ନମୁନା ଶିକ୍ଷାନୁଷ୍ଠାନଗୁଡ଼ିକର ନିରୀକ୍ଷଣ କରାଯାଇନଥିଲା ।

ପ୍ରମୁଖ ସଚିବ ଜଣାଇଥିଲେ (ଅକ୍ଟୋବର 2014) ଯେ, ସମସ୍ତ ସ୍ନାତକ ମହାବିଦ୍ୟାଳୟ ଏବଂ ବିଶ୍ୱବିଦ୍ୟାଳୟ ଗୁଡ଼ିକରେ ଶିକ୍ଷାର ସଂସ୍କାର ଏବଂ ମାନର ପ୍ରଚଳନ ନିମନ୍ତେ ବିଭାଗ ଗଠନର ସହ ବିଚାର କରୁଛନ୍ତି ଏବଂ ପର୍ଯ୍ୟାୟ କ୍ରମେ ଏହିସବୁ ସଂସ୍କାର / ମାନ ଗୁଡ଼ିକୁ ଲାଗୁକରିବାକୁ ପ୍ରତିଶ୍ରୁତି ଦେଇଥିଲେ ।

3.1.14.2 ଶିକ୍ଷାନୁଷ୍ଠାନର ମାନଦଣ୍ଡର ରକ୍ଷଣାବେକ୍ଷଣ କରିବା ଏବଂ ଶିକ୍ଷାଦାନର ମୂଲ୍ୟାୟନ କରିବା

ଉଚ୍ଚ ଶିକ୍ଷାନୁଷ୍ଠାନର ମାନ ନିର୍ଦ୍ଧାରଣ କରିବା ଏବଂ ଅଧିକୃତି ପାଇଁ ଭାରତ ସରକାର 1994 ରେ ଜାତୀୟ ନିର୍ଦ୍ଧାରଣ ଏବଂ ଅଧିକୃତି ପରିଷଦ⁵⁰ ଗଠନ କରିଥିଲେ । ଏହା ଶିକ୍ଷାନୁଷ୍ଠାନର ମାନ ନିର୍ଦ୍ଧାରଣ କରେ ଏବଂ ପାଞ୍ଚ ବର୍ଷ ପର୍ଯ୍ୟନ୍ତ ବଜାୟ ରହେ । ସହବନ୍ଧିତ ସ୍ନାତକ ମହାବିଦ୍ୟାଳୟ/ ବିଶ୍ୱବିଦ୍ୟାଳୟ ଗୁଡ଼ିକ ତିସେମ୍ବର 2003 ସୁଦ୍ଧା ଜାତୀୟ ନିର୍ଦ୍ଧାରଣ ଏବଂ ଅଧିକୃତି ପରିଷଦଠାରୁ ଅଧିକୃତି ପାଇବା ନିମନ୍ତେ ବିଭାଗ ବିଜ୍ଞପ୍ତି ମାଧ୍ୟମରେ ନିର୍ଦ୍ଦେଶ ଜାରି କରିଥିଲେ (ଜୁଲାଇ 2002) । ଏହା ମୁତାବକ ସହବନ୍ଧିତ ତିଗ୍ରୀ କଲେଜ/ ବିଶ୍ୱବିଦ୍ୟାଳୟ ନ୍ୟାସନାଲ୍ ଆସେସମେଣ୍ଟ୍ ଏଣ୍ଡ ଆକ୍ରିଡିଏନ କାଉନସିଲ୍(ଏନଏଏସି) ର ଅଧିକୃତି ତିସେମ୍ବର 2003 ସୁଦ୍ଧା ପାଇବା ଦରକାର ଥିଲା ।

ସମୀକ୍ଷାରେ ନିମ୍ନଲିଖିତ ବିଷୟଗୁଡ଼ିକ ପରିଲକ୍ଷିତ ହୋଇଥିଲା:

- **ଏନ୍ଏଏସି ସହିତ ସ୍ୱଳ୍ପ ସଂଖ୍ୟକ ମହାବିଦ୍ୟାଳୟର ଅଧିକୃତି :** ନମୁନା ଯାଞ୍ଚ କରାଯାଇଥିବା ଚାରୋଟି ବିଶ୍ୱବିଦ୍ୟାଳୟ ମଧ୍ୟରୁ କେହି ହେଲେ ସେପ୍ଟେମ୍ବର 2014 ସୁଦ୍ଧା ଏମଏସି ଅଧିକୃତି ଲାଭ କରିନଥିଲେ । ସେହିଭଳି ନମୁନା ଯାଞ୍ଚ କରାଯାଇଥିବା ବିଶ୍ୱବିଦ୍ୟାଳୟ ସହିତ ସହବନ୍ଧିତ ହୋଇଥିବା 495ଟି ସ୍ନାତକ ମହାବିଦ୍ୟାଳୟ ମଧ୍ୟରୁ କେବଳ 108⁵¹ଟି(22 ପ୍ରତିଶତ) ମହାବିଦ୍ୟାଳୟ ସେପ୍ଟେମ୍ବର 2014 ସୁଦ୍ଧା ଏନ୍ଏଏସି ମାନ୍ୟତା ଲାଭ କରିଥିଲେ ।
- **କାର୍ଯ୍ୟ ସମ୍ପାଦନ ମୂଳକ ଆକଳନ ବ୍ୟବସ୍ଥା ଲାଗୁ ନ ହେବା :** ଯୁକ୍ତିସି ଏହାର 2010 ବିନିୟମରେ ବେତନ ସଂଶୋଧନ କରିବା ସହିତ ଶିକ୍ଷା ସମ୍ପାଦନ ସୂଚକ (ଏପିଆଇ) ଲାଗୁ କରିବାର ବ୍ୟବସ୍ଥା କରିଥିଲେ । ଯାହାର ଉଦ୍ଦେଶ୍ୟ ଥିଲା ଅଧ୍ୟାପନା ମଣ୍ଡଳୀର ପ୍ରତ୍ୟେକ ସଦସ୍ୟଙ୍କର ଅଧ୍ୟାପନା ପାରଦର୍ଶିତା ଏବଂ ସେମାନଙ୍କର କାର୍ଯ୍ୟ ସଂପାଦନ ଆକଳନ କରିବା ଏବଂ ଉଚ୍ଚ ଆକଳନ ଭିତ୍ତିରେ ସିଏଏସ ଅନ୍ତର୍ଗତ ସୁବିଧା ପ୍ରଦାନ କରିବା । ଶିକ୍ଷାଦାନ, ଶିକ୍ଷା ସମ୍ବନ୍ଧୀୟ କାର୍ଯ୍ୟକଳାପ, ଶିଶୁବା ଓ ମୂଲ୍ୟାୟନ କରିବା ସହ ପାଠ୍ୟ ସୂଚୀ, ସମ୍ପ୍ରସାରଣ ଓ ବୃତ୍ତିଗତ ଉନ୍ନତି କାର୍ଯ୍ୟକଳାପ, ଗବେଷଣା ଓ ବିଦ୍ୟାଗତ କାର୍ଯ୍ୟକଳାପରେ ଅବଦାନ, ଏପିଆଇରେ ଅନ୍ତର୍ଭୁକ୍ତ ଥିଲା । ଯୁକ୍ତିସି ଦ୍ୱାରା ପ୍ରସ୍ତୁତ ସଂଶୋଧିତ ଦରମା ଓ ତତ୍ ସଂଲଗ୍ନ ସିଏଏସ କୁ ଯଦିଓ ବିଭାଗ ପ୍ରଚଳିତ କରିଥିଲା (14 ତିସେମ୍ବର 2009), କିନ୍ତୁ ଏହା ଏପିଆଇକୁ ଆଦୃତ କରିନଥିଲା ବା ବିଶ୍ୱବିଦ୍ୟାଳୟ ଓ ଶିକ୍ଷାନୁଷ୍ଠାନରେ ଏହାର ପ୍ରଚଳନକୁ ନିଶ୍ଚିତ

⁵⁰ ଦେଶରେ ଉଚ୍ଚ ଶିକ୍ଷାନୁଷ୍ଠାନଗୁଡ଼ିକର ମୂଲ୍ୟାୟନ ଏବଂ ମାନ୍ୟତା ପାଇଁ ବିଶ୍ୱବିଦ୍ୟାଳୟ ଅନୁଦାନ ଆୟୋଗ (ୟୁକ୍ତିସି) ଦ୍ୱାରା ଗଠିତ ଏକ ସ୍ୱାୟତ୍ତ ସଂସ୍ଥା

⁵¹ ଉଚ୍ଚଳ ବିଶ୍ୱବିଦ୍ୟାଳୟ: 85, ବ୍ରହ୍ମପୁର ବିଶ୍ୱବିଦ୍ୟାଳୟ:2 ଏବଂ ଫକୀର ମୋହନ ବିଶ୍ୱବିଦ୍ୟାଳୟ :21

କରିନଥିଲା । ଯାହା ଫଳରେ ଅଧ୍ୟାପକମାନଙ୍କର ଶିକ୍ଷାଦାନ, ଶିକ୍ଷା ଆହରଣ, ବୃତ୍ତିଗତ ଉନ୍ନତି, ଗବେଷଣା ତଥା ବିଦ୍ୟାଗତ କାର୍ଯ୍ୟକଳାପରେ ଯୋଗଦାନ ଆକଳନ କରାଯାଇନଥିଲା (ଅଗଷ୍ଟ 2014) ।

ପ୍ରମୁଖ ସଚିବ ପ୍ରତିଶ୍ରୁତି ଦେଇଥିଲେ (ଅକ୍ଟୋବର 2014) ଯେ ସିଡିସିଗୁଡିକ ମାନ୍ୟତା ଜନିତ ବିଷୟଗୁଡିକୁ ଦୃଢ଼ତାର ସହିତ ତଦାରଖ କରିବେ ଏବଂ ଯୁକ୍ତିସି ଦ୍ଵାରା ପ୍ରସ୍ତୁତଶିକ୍ଷା ସଂପାଦନା ସୂଚକ ଶୀଘ୍ର ପ୍ରଚଳନ କରିବେ ।

3.1.14.3 ଗବେଷଣା ଏବଂ ଶିକ୍ଷାଗତ କାର୍ଯ୍ୟକଳାପର ସଂଚାଳନ

ବିଶ୍ଵବିଦ୍ୟାଳୟ ସ୍ତରରେ ଗବେଷଣାକୁ ବ୍ୟାପକ କରିବା ପାଇଁ ଏକାଦଶ ପଞ୍ଚବାର୍ଷିକ ଯୋଜନା (2007-12) ରେ ଗୁରୁତ୍ଵାରୋପ କରାଯାଇଥିଲା । ପୁନଶ୍ଚ, ଓଡିଶା ବିଶ୍ଵବିଦ୍ୟାଳୟ ଅଧିନିୟମର ଧାରା 3 (5) (3) ଓ ଏବଂ ଓଡିଶା ବିଶ୍ଵବିଦ୍ୟାଳୟ ପ୍ରଥମ ବିଧାନର ବିଧାନ 4 (9) ମୁତାବକ ବିଶ୍ଵବିଦ୍ୟାଳୟଗୁଡିକ ମୌଳିକ ଗବେଷଣାକୁ ପ୍ରୋତ୍ସାହନ ଦେବା ଓ ପ୍ରତ୍ୟେକ ଅଧ୍ୟାପକଙ୍କ ବ୍ୟକ୍ତିଗତ ଗବେଷଣାତ୍ମକ ପ୍ରବନ୍ଧ ପ୍ରକାଶ ସମ୍ପନ୍ନାୟ ତଥ୍ୟାବଳୀ ରଖିବାର ବ୍ୟବସ୍ଥା ଥିଲା । ସମୀକ୍ଷା ଯାଞ୍ଚରେ ନିମ୍ନୋକ୍ତ ତୃଟି ପରିଲକ୍ଷିତ ହୋଇଥିଲା:

- **ନଗଣ୍ୟ ସଂଖ୍ୟକ ଗବେଷଣା:** ଅଧ୍ୟାପନା ମଣ୍ଡଳୀର ସଦସ୍ୟଙ୍କୁ ଗବେଷଣା କାର୍ଯ୍ୟରେ ସଂପୃକ୍ତ କରିବା ପାଇଁ କୌଣସି ନମୁନା ବିଶ୍ଵବିଦ୍ୟାଳୟ ଯୋଜନା ପ୍ରସ୍ତୁତ କରିନଥିଲେ ବା ବିଭାଗ ଅନୁଯାୟୀ ବ୍ୟକ୍ତିଗତ ଲକ୍ଷ୍ୟ ଧାର୍ଯ୍ୟ କରିନଥିଲେ । ଯଦିଓ ମାର୍ଚ୍ଚ 2014 ସୁଦ୍ଧା ନମୁନା ବିଶ୍ଵବିଦ୍ୟାଳୟଗୁଡିକର 540 ଜଣ ଅଧ୍ୟାପନା କର୍ମଚାରୀ ଥିଲେ, ତେବେ ପ୍ରତ୍ୟେକ ସଦସ୍ୟଙ୍କର ଗବେଷଣା ପ୍ରବନ୍ଧ ପ୍ରକାଶନ ସମ୍ପନ୍ନରେ ତଥ୍ୟ ରଖିନଥିଲେ । ଚାରୋଟି ନମୁନା ଯାଞ୍ଚ ବିଶ୍ଵବିଦ୍ୟାଳୟଗୁଡିକ କେନ୍ଦ୍ର/ ରାଜ୍ୟ ସରକାରଙ୍କଠାରୁ 91⁵²ଟି ପ୍ରାୟୋଜିତ ଗବେଷଣା ପ୍ରକଳ୍ପ ହସ୍ତଗତ କରିଥିଲେ, ଯାହା ମଧ୍ୟରୁ କେବଳ 25⁵³(27 ପଡିଗତ)ଟି ପ୍ରକଳ୍ପ ମାର୍ଚ୍ଚ 2014 ସୁଦ୍ଧା ସଂପୂର୍ଣ୍ଣ ହୋଇଥିଲା । ଅସଂପୂର୍ଣ୍ଣ 66ଟି ପ୍ରକଳ୍ପ ମଧ୍ୟରୁ, ଉତ୍କଳ ବିଶ୍ଵବିଦ୍ୟାଳୟର 2009-10 ର ଦୁଇଟି ଓ 2010-12 ର ସମସ୍ତ 17ଟି ପ୍ରକଳ୍ପ ଅସଂପୂର୍ଣ୍ଣ ଥିଲା (ମାର୍ଚ୍ଚ 2014) । ଯଦିଓ ଗବେଷଣାକୁ ପ୍ରୋତ୍ସାହନ ଦେବା ପାଇଁ ଯୁକ୍ତିସି ଦରମା ପ୍ରଦାନ କରାଯାଇଥିଲା, ତଥାପି ପ୍ରକଳ୍ପଗୁଡିକୁ ଠିକଣା ସମୟରେ ସଂପୂର୍ଣ୍ଣ କରିବା ପାଇଁ ବିଶ୍ଵବିଦ୍ୟାଳୟଗୁଡିକ କୌଣସି ଯୋଜନା ପ୍ରସ୍ତୁତ କରିନଥିଲେ । ପ୍ରମୁଖ ସଚିବ ଦର୍ଶାଇଥିଲେ (ଅକ୍ଟୋବର 2014) ଯେ, ଗବେଷଣା କାର୍ଯ୍ୟବିଧିକୁ ବୃଦ୍ଧି କରିବା ପାଇଁ ଏବଂ ପ୍ରତ୍ୟେକ ଅଧ୍ୟାପକଙ୍କୁ ଏଥିରେ ସାମିଲ କରି ଓ ବ୍ୟକ୍ତିଗତ ଲକ୍ଷ୍ୟ ଧାର୍ଯ୍ୟ କରିବା ପାଇଁ ବିଶ୍ଵବିଦ୍ୟାଳୟଗୁଡିକୁ ପ୍ରବର୍ତ୍ତାଇବା ପାଇଁ ପଦକ୍ଷେପ ଗ୍ରହଣ କରାଯିବ ।
- **ପିଏଚଡି ପଞ୍ଜିକରଣ ଓ ଉପାଧି ପ୍ରଦାନ :** ସମୀକ୍ଷା ଯାଞ୍ଚ ପରିସର ଭୁକ୍ତ ବର୍ଷଗୁଡିକ ପାଇଁ, ଫକୀର ମୋହନ ବିଶ୍ଵବିଦ୍ୟାଳୟ, ପିଏଚଡି ପଞ୍ଜିକରଣ, ଗବେଷଣା ପ୍ରବନ୍ଧ ପ୍ରଦାନ, ମୂଲ୍ୟାୟନ ଓ ଉପାଧି ପ୍ରଦାନ ସମ୍ପନ୍ନାୟ ତଥ୍ୟାବଳୀ ବ୍ୟବସ୍ଥିତ କରିନଥିଲେ । କିନ୍ତୁ ପିଏଚଡି ଉପାଧି ପ୍ରଦାନ ବିଜ୍ଞପ୍ତି ଓ ବିଷୟକ ଗବେଷଣା ସମିତି ବୈଠକର ବିବରଣୀରୁ ସମୀକ୍ଷା ଯାଞ୍ଚରେ ଜଣାପଡିଲା ଯେ, ସେପ୍ଟେମ୍ବର 2009 ରୁ ମେ 2014 ମଧ୍ୟରେ ଗବେଷକମାନେ ପ୍ରଦାନ କରିଥିବା 104ଟି ଗବେଷଣା ପ୍ରବନ୍ଧ ମେ 2014 ସୁଦ୍ଧା ମୂଲ୍ୟାୟନ ନ ହୋଇ ପଡିରହିଥିଲା । ଯଦିଓ ବିଷୟକ ଗବେଷଣା ସମିତି ଜାନୁୟାରୀ 2009 ରୁ ଡିସେମ୍ବର 2010 ମଧ୍ୟରେ 38ଟି ସାରସଂକ୍ଷେପ ଅନୁମୋଦନ କରିଥିଲେ, ତେବେ ମାର୍ଚ୍ଚ 2014 ସୁଦ୍ଧା ସେଗୁଡିକୁ ପଞ୍ଜିକରଣ କରାଯାଇନଥିଲା । ପୁନଶ୍ଚ, ଫେବୃୟାରୀ 2012 ରୁ ଫେବୃୟାରୀ 2013 ମଧ୍ୟରେ ପ୍ରାୟ 229ଟି ଆବେଦନକୁ ବିଷୟକ ଗବେଷଣା ସମିତି ଅନୁମୋଦନ

⁵² ଉତ୍କଳ ବିଶ୍ଵବିଦ୍ୟାଳୟ: 42, ବ୍ରହ୍ମପୁର ବିଶ୍ଵବିଦ୍ୟାଳୟ:11, ଫକୀର ମୋହନ ବିଶ୍ଵବିଦ୍ୟାଳୟ : 6 ଏବଂ ରେଭେନ୍ସା ବିଶ୍ଵବିଦ୍ୟାଳୟ: 32
⁵³ ଉତ୍କଳ ବିଶ୍ଵବିଦ୍ୟାଳୟ: 10, ବ୍ରହ୍ମପୁର ବିଶ୍ଵବିଦ୍ୟାଳୟ:5, ଫକୀର ମୋହନ ବିଶ୍ଵବିଦ୍ୟାଳୟ : 2 ଏବଂ ରେଭେନ୍ସା ବିଶ୍ଵବିଦ୍ୟାଳୟ: 8

ପାଇଁ ଜୁନ 2014 ସୁଦ୍ଧା ପରୀକ୍ଷା କରି ନଥିଲେ । ଗବେଷଣା ପ୍ରବନ୍ଧ ପ୍ରଦାନର ଛଅ ମାସ ମଧ୍ୟରେ ମୂଲ୍ୟାୟନ କରିବା ବ୍ୟବସ୍ଥା ଥିବା ସତ୍ତ୍ୱେ, 2008-14 ମଧ୍ୟରେ ଉତ୍କଳ ବିଶ୍ୱବିଦ୍ୟାଳୟ ଦ୍ୱାରା ପ୍ରଦତ୍ତ 951ଟି ପିଏଚଡି ଗବେଷଣା ପ୍ରବନ୍ଧକୁ 66 ରୁ 2308 ଦିନ ବିଳମ୍ବରେ ମୂଲ୍ୟାୟନ ଏବଂ ଉପାଧି ପ୍ରଦାନ କରିଥିଲେ ।

ପ୍ରମୁଖ ସଚିବ ପ୍ରତିଶ୍ରୁତି ଦେଇଥିଲେ (ଅକ୍ଟୋବର 2014) ଯେ ଯୁଜିସି (ପିଏଚଡି / ଏମଫିଲ ଉପାଧି ପ୍ରଦାନ ପାଇଁ ସର୍ବନିମ୍ନ ମାନ ଓ ପ୍ରଣାଳୀ) ବିନିୟମ 2009କୁ ପାଳନ କରିବା ପାଇଁ ସମସ୍ତ ବିଶ୍ୱବିଦ୍ୟାଳୟଗୁଡ଼ିକୁ ପ୍ରବର୍ତ୍ତାୟିତ କରିବ ।

3.1.14.4 ନାମାଙ୍କନ

ସମୀକ୍ଷା ଯାତ୍ରାରେ 2007-08 ରୁ 2012-13 ପର୍ଯ୍ୟନ୍ତ ଶିକ୍ଷା ବର୍ଷଗୁଡ଼ିକରେ ଉଚ୍ଚ ମାଧ୍ୟମିକ ପରୀକ୍ଷା ଫଳ ତଥା +2 ସ୍ତରରେ ଉପଲବ୍ଧ ନାମାଙ୍କନ ନିମନ୍ତେ ଉଦ୍ଦିଷ୍ଟ ସ୍ଥାନ ସଂଖ୍ୟାକୁ ତର୍କମା କରି ଜଣାପଡିଲା ଯେ 2013-14 ଶିକ୍ଷା ବର୍ଷ ପ୍ରାରମ୍ଭରେ (ଜୁନ୍ 2013), ରାଜ୍ୟରେ +2 ସ୍ତରରେ 3.53 ଲକ୍ଷ ଓ +3 ସ୍ତରରେ 1.56 ଲକ୍ଷ ସ୍ଥାନ ଥିଲା । ଯାହାହେଉ, +2 ସ୍ତରରେ 2008-09 ରୁ 2012-13 ମଧ୍ୟରେ 88 ପ୍ରତିଶତ (2008-09) ରୁ 90 ପ୍ରତିଶତ(2012-13) ନାମାଙ୍କନ ବେସରକାରୀ ଶିକ୍ଷାନୁଷ୍ଠାନରେ ହୋଇଥିଲା ଯାହା ନିମ୍ନୋକ୍ତ ସାରଣୀରେ ଦର୍ଶାଗଲା ।

ସାରଣୀ 3.5: କନିଷ୍ଠ ମହାବିଦ୍ୟାଳୟଗୁଡ଼ିକରେ ଶିକ୍ଷାର୍ଥୀମାନଙ୍କର ନାମାଙ୍କନ

ମହାବିଦ୍ୟାଳୟର ପ୍ରକାର	2008-09 ରେ +2 ସ୍ତରରେ ନାମାଙ୍କନ	ସମୁଦାୟ ନାମାଙ୍କନ ପ୍ରତିଶତ	2012-13 ରେ +2 ସ୍ତରରେ ନାମାଙ୍କନ	ସମୁଦାୟ ନାମାଙ୍କନ ପ୍ରତିଶତ	ସମୁଦାୟ ପ୍ରତିଶତ ଉପରେ ବଢିବା/କମିବା
ସରକାରୀ ମହାବିଦ୍ୟାଳୟ	25804	12	24149	10	(-) 6.41
ଅନୁଦାନ ପ୍ରାପ୍ତ ମହାବିଦ୍ୟାଳୟ (488 ବର୍ଗ ଓ 662 ବର୍ଗ)	111798	51	114192	50	2.14
ମୋଟ ସରକାରୀ ଓ ଅନୁଦାନ ପ୍ରାପ୍ତ	137602	63	138341	60	0.53
ଅଣ ଅନୁଦାନ ପ୍ରାପ୍ତ ମହାବିଦ୍ୟାଳୟ	78955	37	91161	40	15.45
ମୋଟ	216557	100	229502	100	5.98

ଉତ୍ସ : ନଥିପତ୍ର / ସିଏଚଏସଇ ଓ ଏଡଭିଇ ଉତ୍ପାଦକୀ

ସମୀକ୍ଷା ଯାତ୍ରାରେ ଜଣାପଡିଲା ଯେ:

- ଉଚ୍ଚ ବିଦ୍ୟାଳୟ ପରୀକ୍ଷାର ଉତ୍ତୀର୍ଣ୍ଣ ହାର⁵⁴କୁ ବିଚାରକୁ ନେଲେ +2 ର ସ୍ଥାନ ସଂଖ୍ୟା (3.53 ଲକ୍ଷ) 2008-09 ରୁ 2011-12 ମଧ୍ୟରେ ଯଥେଷ୍ଟ ଥିଲା କିନ୍ତୁ 2012-13 ଓ 2013-14 ରେ ଏହା ଯଥେଷ୍ଟ ନଥିଲା । ଯେତେବେଳେ 2012-13 ବର୍ଷରେ ଉଚ୍ଚ ବିଦ୍ୟାଳୟ ପରୀକ୍ଷାରେ ଉତ୍ତୀର୍ଣ୍ଣ ଶିକ୍ଷାର୍ଥୀଙ୍କ ସଂଖ୍ୟା 3.87 ଲକ୍ଷକୁ ବୃଦ୍ଧି ହୋଇଥିଲା, ମହାବିଦ୍ୟାଳୟଗୁଡ଼ିକୁ ଅନୁମୋଦିତ ଆସନ ସଂଖ୍ୟାଠାରୁ 10 ରୁ 20 ପ୍ରତିଶତ ଅଧିକ ଛାତ୍ର ନାମାଙ୍କନ କରିବା ପାଇଁ ବିଭାଗ ଅନୁମତି ଦେଇଥିଲା ।

⁵⁴ 2008-09: 2.12 ଲକ୍ଷ, 2009-10: 2.57 ଲକ୍ଷ, 2010-11:2.74 ଲକ୍ଷ, 2011-12:3.11 ଲକ୍ଷ

- କ୍ଷମତା ବୃଦ୍ଧି ପାଇଁ ଆବଶ୍ୟକ ପଦକ୍ଷେପ ନେବାକୁ ଉଚ୍ଚ ବିଦ୍ୟାଳୟ ପରୀକ୍ଷାର ପାସ୍ ହାର ଅଭିବୃଦ୍ଧିକୁ ବିଭାଗ ନିରୀକ୍ଷଣ କରି ନଥିଲା, ଯାହାଫଳରେ ଅନୁମୋଦିତ ଆସନଠାରୁ ଅଧିକ ଶିକ୍ଷାର୍ଥୀଙ୍କୁ ନାମାଙ୍କନ କରିବାକୁ ପଡିଥିଲା ।
- ସ୍ନାତକ ପାଠ୍ୟକ୍ରମରେ, 64 ଟି ନମୁନା ସ୍ନାତକ ମହାବିଦ୍ୟାଳୟ ମଧ୍ୟରୁ 15ଟି ଅନୁଦାନ ପ୍ରାପ୍ତ ସ୍ନାତକ ମହାବିଦ୍ୟାଳୟ (11ଟି ଅଣ-ଆଦିବାସୀ ଉପଯୋଜନା ଓ ଚାରିଟି ଆଦିବାସୀ ଉପଯୋଜନା ଅଞ୍ଚଳରେ)ରେ ନାମାଙ୍କନ ପ୍ରତିଶତ 2008-13 ମଧ୍ୟରେ 9.37 ରୁ 40 ପ୍ରତିଶତ ମଧ୍ୟରେ ସମିତ ଥିଲା, ଯାହା ମଧ୍ୟରୁ 20 ପ୍ରତିଶତରୁ କମ୍ ନାମାଙ୍କନ ଛଅଟି ମହାବିଦ୍ୟାଳୟ(ଚାରିଟି ଅଣ-ଆଦିବାସୀ ଉପଯୋଜନା ଓ ଦୁଇଟି ଆଦିବାସୀ ଉପଯୋଜନା ଅଞ୍ଚଳରେ) ରେ 2007-10 ମଧ୍ୟରେ ହୋଇଥିଲା ।

ପ୍ରମୁଖ ସଚିବ ଦର୍ଶାଇଥିଲେ (ଅକ୍ଟୋବର 2014) ଯେ, ଯେହେତୁ 488 ଓ 662 ବର୍ଗର ଅନୁଦାନ ପ୍ରାପ୍ତ ମହାବିଦ୍ୟାଳୟ ଗୁଡିକରେ ମୁଖ୍ୟତଃ ଅଧିକ ନାମାଙ୍କନ ହୋଇଥିଲା, ତେଣୁ ଏଗୁଡିକୁ ସୁଦୃଢ କରିବା ପାଇଁ ବିଭାଗ ପଦକ୍ଷେପ ନେବ ।

3.1.14.5 ଫଳାଫଳ ଘୋଷଣା କରିବା ଏବଂ ପ୍ରମାଣପତ୍ର ବଣ୍ଟନ କରିବାରେ ବିଳମ୍ବ

ବିଭାଗର ନିର୍ଦ୍ଦେଶ ଅନୁଯାୟୀ (ଜୁନ୍ 1999) ପରୀକ୍ଷା ସରିବାର 60 ଦିନ ମଧ୍ୟରେ ପରୀକ୍ଷା ଫଳ ଘୋଷଣା ହେବା ଆବଶ୍ୟକ ଥିଲା । ଛାତ୍ରମାନଙ୍କୁ ଉଚ୍ଚତର ଶିକ୍ଷା ଏବଂ ନିଯୁକ୍ତି କ୍ଷେତ୍ରରେ ଆବେଦନ କରିବା ପାଇଁ ଫଳାଫଳ ଘୋଷଣା ହେବା ପରେ ପ୍ରମାଣପତ୍ର ଯଥାଶୀଘ୍ର ବଣ୍ଟନ କରିବା ନିତ୍ୟାନ୍ତ ଆବଶ୍ୟକ । ନିମ୍ନୋକ୍ତ ବିଷୟବସ୍ତୁ ସମୀକ୍ଷାରେ ପରିଲକ୍ଷିତ ହୋଇଥିଲା:

3.1.14.6 ପରୀକ୍ଷା ଫଳ ଘୋଷଣା କରିବାରେ ବିଳମ୍ବ

2010 ମସିହାରେ ରେଭେନ୍ସା ବିଶ୍ୱବିଦ୍ୟାଳୟ ସ୍ନାତକୋତ୍ତର ପରୀକ୍ଷା ଫଳ ଘୋଷଣା କରିବାକୁ 146 ଦିନ ନେଇଥିଲେ । 2008-13 ମଧ୍ୟରେ ଦ୍ୱିତୀୟ ବର୍ଷ ସ୍ନାତକ ପରୀକ୍ଷା ଫଳ ଘୋଷଣା ପାଇଁ ଯେତେବେଳେ ଉତ୍କଳ ବିଶ୍ୱବିଦ୍ୟାଳୟ ପରୀକ୍ଷା ସମାପ୍ତି ଠାରୁ 121 ରୁ 199 ଦିନ ନେଇଥିଲେ, ସେତେବେଳେ ବ୍ରହ୍ମପୁର ବିଶ୍ୱବିଦ୍ୟାଳୟ ଏବଂ ଫକୀର ମୋହନ ବିଶ୍ୱବିଦ୍ୟାଳୟ ଯଥାକ୍ରମେ 71 ରୁ 127 ଦିନ ଏବଂ 136 ରୁ 157 ଦିନ ବିଳମ୍ବରେ ସେହି ପରୀକ୍ଷା ଫଳ ଘୋଷଣା କରିଥିଲେ ।

3.1.14.7 ପ୍ରମାଣ ପତ୍ର ବଣ୍ଟନରେ ବିଳମ୍ବତା

ଯଦିଓ ପ୍ରମାଣପତ୍ର ଗୁଡିକ ଯଥାଶୀଘ୍ର ବଣ୍ଟାଯିବାର ଥିଲା, ଫକୀର ମୋହନ ବିଶ୍ୱବିଦ୍ୟାଳୟ ନିଜସ୍ୱ ଅଧ୍ୟାପନା ବିଭାଗ ଏବଂ ସହବନ୍ଧିତ ମହାବିଦ୍ୟାଳୟଗୁଡିକର 2011, 2012 ଏବଂ 2013 ମଧ୍ୟରେ ଉତ୍ତୀର୍ଣ୍ଣ 19,580 ଜଣ ସ୍ନାତକ ଏବଂ ସ୍ନାତକୋତ୍ତର ଶିକ୍ଷାର୍ଥୀଙ୍କର ପ୍ରମାଣପତ୍ର ମେ 2014 ସୁଦ୍ଧା ଛପାଇ ନଥିଲା । ସେହିପରି ଭାବରେ ଉତ୍କଳ ବିଶ୍ୱବିଦ୍ୟାଳୟ ମଧ୍ୟ 2008 ରୁ 2013 ମଧ୍ୟରେ ତାର ନିଜସ୍ୱ ବିଭାଗ ଏବଂ ସହବନ୍ଧିତ ମହାବିଦ୍ୟାଳୟ ଗୁଡିକର ଉତ୍ତୀର୍ଣ୍ଣ ହୋଇଥିବା 1,50,455 ସ୍ନାତକ/ସ୍ନାତକୋତ୍ତର ଶିକ୍ଷାର୍ଥୀମାନଙ୍କର ପ୍ରମାଣପତ୍ର ମଧ୍ୟ ଛାପି ନଥିଲେ (ମେ 2014)। ଯଦିଓ ରେଭେନ୍ସା ବିଶ୍ୱବିଦ୍ୟାଳୟ 2012 ପର୍ଯ୍ୟନ୍ତ ପ୍ରମାଣପତ୍ର ପ୍ରସ୍ତୁତ କରିଥିଲେ ତଥାପି 2013 ରେ ଉତ୍ତୀର୍ଣ୍ଣ ହୋଇଥିବା 1792 ସ୍ନାତକ/ସ୍ନାତକୋତ୍ତର ଶିକ୍ଷାର୍ଥୀମାନଙ୍କର ପ୍ରମାଣପତ୍ର ପ୍ରସ୍ତୁତ କରି ନଥିଲା (ମେ 2014) ।

ପ୍ରଧାନ ସଚିବ ଏହି ଘଟଣାକୁ ଅଗ୍ରାଧିକାର ଭିତ୍ତିରେ ସମାଧାନ କରିବାକୁ ଏବଂ ପ୍ରମାଣପତ୍ରର ଯଥାଶୀଘ୍ର ବଣ୍ଟନକୁ ସୁନିଶ୍ଚିତ କରିବା ପାଇଁ ଆଶ୍ୱାସନା ଦେଇଥିଲେ(ଅକ୍ଟୋବର 2014) ।

3.1.14.8 ବିଦ୍ୟାର୍ଥୀମାନେ ଅଧାରୁ ଶିକ୍ଷା ଛାଡ଼ିବା

ଭାରତ ସରକାରଙ୍କ (2008) ଜିଲ୍ଲାର ସର୍ବେକ୍ଷଣ ଅନୁଯାୟୀ ରାଜ୍ୟର 18 ଟି ଜିଲ୍ଲାରେ (60 ପ୍ରତିଶତ) ନିମ୍ନ ଜିଲ୍ଲାର ପଞ୍ଜୀକରଣ ହୋଇଥିବା ଜଣାପଡ଼ିଥିଲା । ଭାରତ ସରକାର ମଧ୍ୟ ଏକାଦଶ ଯୋଜନା ସମୟ ଶେଷ ସୁଧା ଅତିକ୍ରମରେ 15 ପ୍ରତିଶତ ଜିଲ୍ଲାର ପ୍ରାପ୍ତ କରିବାର ଲକ୍ଷ୍ୟ ଧାର୍ଯ୍ୟ କରିଥିଲେ । କନିଷ୍ଠ ସ୍ତରରେ ଅଧାରୁ ଶିକ୍ଷା ଛାଡ଼ିବା ନିମ୍ନ ଜିଲ୍ଲାରକୁ ପ୍ରୋତ୍ସାହନ ଦେଇଥାଏ ।

ସମୀକ୍ଷାରେ ପରିଲକ୍ଷିତ ହୋଇଥିଲା ଯେ, 2007 ରୁ 2013 ମଧ୍ୟରେ 65 ଟି ନମୁନା ଯାଞ୍ଚ କନିଷ୍ଠ ଶିକ୍ଷାନୁଷ୍ଠାନ ମଧ୍ୟରୁ 63 ଟିରେ +2 ସ୍ତରରେ ଅଧାରୁ ଶିକ୍ଷା ଛାଡ଼ିବାର ହାର 9.02 ରୁ 15.63⁵⁵ ପ୍ରତିଶତ ଥିଲା । ତେବେ ବିଭାଗ କୌଣସି ପ୍ରତିକାରାତ୍ମକ ଉପାୟ ଅବଲମ୍ବନ କରି ନଥିଲେ ।

ପ୍ରଧାନ ସଚିବ (ଅକ୍ଟୋବର 2014) ଶିକ୍ଷାର୍ଥୀମାନେ ଅଧାରୁ ଶିକ୍ଷା ନଛାଡ଼ିବା ପାଇଁ ପଦକ୍ଷେପ ନେବାକୁ ପ୍ରତିଶ୍ରୁତି ଦେଇଥିଲେ ।

3.1.15 ଶିକ୍ଷାର୍ଥୀମାନଙ୍କ ପାଇଁ କଲ୍ୟାଣମୂଳକ କାର୍ଯ୍ୟକଳାପ

3.1.15.1 ଜାତୀୟ ସାମାଜିକ ସେବା

ଶିକ୍ଷାର୍ଥୀମାନଙ୍କ ମଧ୍ୟରେ ସାମାଜିକ ଦାୟିତ୍ଵ ବୋଧ ସୃଷ୍ଟି କରିବା ଏବଂ ଗୋଷ୍ଠୀ ସମସ୍ୟାର ସମାଧାନ କରିବାର ମୌଳିକ ଉଦ୍ଦେଶ୍ୟ ପାଇଁ ଉଭୟ ଭାରତ ସରକାର ଓ ରାଜ୍ୟ ସରକାରଙ୍କର ମିଳିତ ପାଣ୍ଠିରେ ଜାତୀୟ ସାମାଜିକ ସେବା କାର୍ଯ୍ୟକ୍ରମ ରାଜ୍ୟରେ କାର୍ଯ୍ୟାନୁଷ୍ଠାନ କରାଯାଇଥିଲା । ଏନଏସଏସ କାର୍ଯ୍ୟକଳାପ ପାଇଁ 31 ମାର୍ଚ୍ଚ 2014 ଶେଷ ସୁଦ୍ଧା ଛଅ ବର୍ଷ ମଧ୍ୟରେ ଭାରତ ସରକାର 10.42 କୋଟି ଟଙ୍କା ଏବଂ ରାଜ୍ୟ ସରକାର 6.80 କୋଟି ଟଙ୍କା ପ୍ରଦାନ କରିଥିଲେ ।

ସମୀକ୍ଷାରେ ପରିଲକ୍ଷିତ ହୋଇଥିଲା ଯେ :

- ଭାରତ ସରକାରଙ୍କ ଦ୍ଵାରା ମଞ୍ଚୁର ପ୍ରାପ୍ତି ହେଲା ପରେ ବିଭାଗ ଦ୍ଵାରା ପାଣ୍ଠି ମଞ୍ଚୁର ହେବାରେ 455 ଦିନ ପର୍ଯ୍ୟନ୍ତ ବିଳମ୍ବ ହୋଇଥିଲା । ସେହିପରି ଶିକ୍ଷାନୁଷ୍ଠାନ ଏବଂ ବିଶ୍ଵବିଦ୍ୟାଳୟଗୁଡ଼ିକୁ ପାଣ୍ଠି ମଞ୍ଚୁର ଏବଂ ପ୍ରଦାନ କରିବା ପାଇଁ ମଧ୍ୟ ନିର୍ଦ୍ଦେଶକ ଯଥାକ୍ରମେ 218 ଦିନ ଏବଂ 196 ଦିନ ପର୍ଯ୍ୟନ୍ତ ବିଳମ୍ବ କରିଥିଲେ ।
- ବିଭାଗ ଦ୍ଵାରା ବିଳମ୍ବରେ ପାଣ୍ଠି ପ୍ରଦାନ ହେବା ଯୋଗୁଁ ଦୁଇଟି ନମୁନା ଯାଞ୍ଚ ହୋଇଥିବା ବିଶ୍ଵବିଦ୍ୟାଳୟ (ଉତ୍କଳ ବିଦ୍ୟାଳୟ ଏବଂ ଫକୀର ମୋହନ ବିଶ୍ଵବିଦ୍ୟାଳୟ) ମାର୍ଚ୍ଚ 2014 ସୁଦ୍ଧା 77.78 ଲକ୍ଷ ଟଙ୍କା ବ୍ୟୟ କରିପାରି ନଥିଲେ ।

ପ୍ରଧାନ ସଚିବ ଦର୍ଶାଇଲେ (ଅକ୍ଟୋବର 2014) ଯେ, ଏନ୍ଏସଏସ ପାଣ୍ଠିର ମଞ୍ଚୁରୀ ଏବଂ ଉପଯୋଗିତାରେ ବିଳମ୍ବତା ହ୍ରାସ କରାଯାଇଛି ।

⁵⁵ ଅଧାରୁ ଶିକ୍ଷା ଛାଡ଼ିବା ପ୍ରତିଶତ :2007-08: 14.13, 2008-09: 12.43, 2009-10: 9.02, 2010-11: 10.01, 2011-12: 12.48, 2012-13:15.63

3.1.16 ବେସରକାରୀ ଶିକ୍ଷାନୁଷ୍ଠାନଗୁଡ଼ିକୁ ଅନୁଦାନ ପ୍ରଦାନ

ନିରବଚ୍ଛିନ୍ନ ଗୁଣାତ୍ମକ ଶିକ୍ଷା ଉପଲବ୍ଧକୁ ନିଶ୍ଚିତ କରିବା ପାଇଁ, ବେସରକାରୀ ଶିକ୍ଷାନୁଷ୍ଠାନଗୁଡ଼ିକୁ ସରକାର ସହାୟ୍ୟ କରନ୍ତି । ଏହି ସହାୟ୍ୟତା ଅନୁଦାନ (ଜିଆଇଏ) ଆକାରରେ ବିଶେଷ ଭାବେ ସ୍ଥିରୀକୃତ ମାନଦଣ୍ଡ ଅନୁସାରେ, 1400ଟି ବିଜ୍ଞାପିତ ସହାୟ୍ୟତା ପ୍ରାପ୍ତ ଶିକ୍ଷାନୁଷ୍ଠାନ⁵⁶ର ସମୁଦାୟ ଅଧ୍ୟାପନା ଓ ଅଣ-ଅଧ୍ୟାପନା କର୍ମଚାରୀଙ୍କୁ ପୂର୍ଣ୍ଣ/ ଆଂଶିକ ଦରମା ଆକାରରେ ପ୍ରଦାନ କରାଯାଇଥିଲା । ମାର୍ଚ୍ଚ 2014 ସୁଦ୍ଧା, 1400 ଟି ବେସରକାରୀ ଶିକ୍ଷାନୁଷ୍ଠାନ⁵⁷ର 13103 ଟି ଅଧ୍ୟାପନା କର୍ମଚାରୀ⁵⁸ ଏବଂ 12617⁵⁹ ଅଣ-ଅଧ୍ୟାପନା କର୍ମଚାରୀଙ୍କୁ ବିଭାଗ ଅନୁଦାନ ପ୍ରଦାନ କରିଥିଲା । ଏହି ଶିକ୍ଷାନୁଷ୍ଠାନ ମଧ୍ୟରୁ, 610 ଟି ପୂର୍ଣ୍ଣ ଦରମା ବାବଦକୁ ଜିଆଇଏ ଓ 790 ଟି ବ୍ଲକ୍ ଅନୁଦାନ⁶⁰ ଶିକ୍ଷାନୁଷ୍ଠାନ ଥିଲା । 2008-14 ମଧ୍ୟରେ, ସରକାରଙ୍କ ଦ୍ୱାରା ଏହି ଅଧ୍ୟାପନା ଓ ଅଣ-ଅଧ୍ୟାପନା କର୍ମଚାରୀମାନଙ୍କୁ 3687.59 କୋଟି ଟଙ୍କା ପ୍ରଦାନ କରାଯାଇଥିଲା ।

ବେସରକାରୀ ଶିକ୍ଷାନୁଷ୍ଠାନଗୁଡ଼ିକୁ ଅନୁଦାନ ପ୍ରଦାନ ପରିଚାଳନାରେ ନିମ୍ନୋକ୍ତ ବିଷୟ ଗୁଡ଼ିକ ସମୀକ୍ଷା ଯାଞ୍ଚରେ ଜଣାପଡ଼ିଲା ।

3.1.16.1 ବିନା ପ୍ରକ୍ରିୟାରେ କାର୍ଯ୍ୟ ନିର୍ବାହକ ଅନୁଦେଶ ଦ୍ୱାରା ସହାୟକ ଅନୁଦାନ ମଞ୍ଜୁରୀ

1974 ମସିହାରେ ବେସରକାରୀ ଶିକ୍ଷାନୁଷ୍ଠାନ ପାଇଁ ସରକାର ସହାୟକ ଅନୁଦାନ ବ୍ୟବସ୍ଥା ପ୍ରଚଳନ କରିଥିଲେ ଏବଂ ପାଞ୍ଚ ବର୍ଷର ଅବଧି ଶେଷ ହେବାପରେ କର୍ମଚାରୀଙ୍କୁ ସହାୟକ ଅନୁଦାନ ପ୍ରଦାନ କରିଚାଲୁଥିଲେ । ମାତ୍ର ଏହି ସହାୟକ ଅନୁଦାନ ପ୍ରଦାନ ଜାରି ରଖିବା ପାଇଁ ଓ.ଇ ଅଧିନିୟମରେ କୌଣସି ସମର୍ଥକାରୀ ବ୍ୟବସ୍ଥା ନଥିଲା କିମ୍ବା ତାହା ଅନ୍ତର୍ଗତ କୌଣସି ନିୟମ ପ୍ରବର୍ତ୍ତନ କରାଯାଇ ନଥିଲା । ସରକାର (ଜୁଲାଇ 1994) ଓ.ଇ ଅଧିନିୟମ ସଂଶୋଧିତ କରିଥିଲେ ଏବଂ ତତ୍ ସଂଲଗ୍ନ ଧାରା 7-C ଅନୁଯାୟୀ ସରକାର ପ୍ରତିବର୍ଷ ବେସରକାରୀ ମହାବିଦ୍ୟାଳୟମାନଙ୍କୁ ସହାୟକ ଅନୁଦାନ ପ୍ରଦାନ କରିବା ପାଇଁ ସରକାରଙ୍କ ଆର୍ଥିକ କ୍ଷମତା ଭିତ୍ତିରେ ଏକ ନିର୍ଦ୍ଦିଷ୍ଟ ପରିମାଣ ଧାର୍ଯ୍ୟ କରିବା ନିମନ୍ତେ ବ୍ୟବସ୍ଥା ଥିଲା ।

ସମୀକ୍ଷାରେ ନିମ୍ନଲିଖିତ ବିଷୟ ପରିଲକ୍ଷିତ ହୋଇଥିଲା :

- ଓ.ଇ ଅଧିନିୟମର ସଂଶୋଧନ ପରେ, ବିଭାଗ ଏକ ସହାୟକ ଅନୁଦାନ ଆଦେଶ ଜାରି କରିଥିଲେ (ନଭେମ୍ବର 1994) । ସେହି ଆଦେଶନାମାରେ 1 ଜୁନ 1994 ସୁଦ୍ଧା ପାଞ୍ଚ ବର୍ଷର କାର୍ଯ୍ୟକାଳ/ ନିୟୁକ୍ତି ଅବଧି ଶେଷ କରିଥିବା ଶିକ୍ଷାନୁଷ୍ଠାନମାନଙ୍କୁ/ କର୍ମଚାରୀମାନଙ୍କୁ ସଂପୂର୍ଣ୍ଣ ବେତନ ପରିମାଣର ସହାୟକ ଅନୁଦାନ ପ୍ରଦାନ କରିବା ପାଇଁ ବ୍ୟବସ୍ଥା ଥିଲା ।
- ବିଭାଗ (ଜାନୁୟାରୀ 2009) ରେ ଅନ୍ୟ ଏକ ସହାୟକ ଅନୁଦାନ ଆଦେଶ ଜାରି କରିଥିଲା ଯେଉଁଥିରେ 1 ଜୁନ 2003 ସୁଦ୍ଧା ଯେଉଁ ନୂତନ ଶିକ୍ଷାନୁଷ୍ଠାନଗୁଡ଼ିକ/ କର୍ମଚାରୀମାନେ ପାଞ୍ଚ ବର୍ଷର ଅବଧି ସମାପ୍ତ

⁵⁶ କନିଷ୍ଠ ଏବଂ ଡିଗ୍ରୀ ଶିକ୍ଷାନୁଷ୍ଠାନଗୁଡ଼ିକ: 1332, ସଂସ୍କୃତ ଶିକ୍ଷାନୁଷ୍ଠାନଗୁଡ଼ିକ: 68
⁵⁷ ଜିଆଇଏ: 610 ଶିକ୍ଷାନୁଷ୍ଠାନ(ସାଧାରଣ 584, ସଂସ୍କୃତ 26), ବ୍ଲକ୍ ଅନୁଦାନ: 790(ସାଧାରଣ 748 ଓ ସଂସ୍କୃତ 42)
⁵⁸ ମୁକ୍ତିସି: 1438, ରାଜ୍ୟ ବେତନ ହାର: 5317 ଏବଂ ବ୍ଲକ୍ ଅନୁଦାନ:: 6348
⁵⁹ ରାଜ୍ୟ ବେତନ ହାର: 5238 ଏବଂ ବ୍ଲକ୍ ଅନୁଦାନ: 7379
⁶⁰ 1 ଜାନୁୟାରୀ 2004 ସୁଦ୍ଧା ପ୍ରାପ୍ୟ ବେତନ 31 ଜାନୁୟାରୀ 2013 ପର୍ଯ୍ୟନ୍ତ କୌଣସି ଅଭିବୃଦ୍ଧି ବିନା ବେତନର 40 ପ୍ରତିଶତ, 1 ଫେବୃୟାରୀ 2013 ରୁ ଡିସେମ୍ବର 2013 ପର୍ଯ୍ୟନ୍ତ ପ୍ରାରମ୍ଭିକ ସଂଶୋଧିତ ମୂଳ ବେତନ ଓ ଗ୍ରେଡ୍ ପେ (ମହଙ୍ଗା ଭରାକୁ ବାଦ୍ ଦେଇ) ଏବଂ 1 ଜାନୁୟାରୀ 2014 ରୁ ଏକ / ପାଞ୍ଚଟି ବର୍ଷିତ ବେତନ ସହିତ ସଂଶୋଧିତ ମୂଳ ଦରମା ଓ ଗ୍ରେଡ୍ ପେ (ମହଙ୍ଗା ଭରାକୁ ବାଦ୍ ଦେଇ)

କରିଥିବେ ସେମାନଙ୍କୁ ବେତନ ପରିମାଣର 40 ପ୍ରତିଶତ ବୃଦ୍ଧି ଅନୁଦାନ (ବୃଦ୍ଧି ଗ୍ରାଣ୍ଟ) ଆକାରରେ ସହାୟକ ଅନୁଦାନ ପ୍ରଦାନ ପାଇଁ ଉଲ୍ଲେଖ ଥିଲା ।

- ପୁନଶ୍ଚ, ଏହା (ଜୁନ୍ 2009) ଆଉ ଏକ ସହାୟକ ଅନୁଦାନ ଆଦେଶ ଜାରି କରିଥିଲା ଯେଉଁଥିରେ 1 ଜୁନ୍ 2003 ସୁଦ୍ଧା ସହାୟତା ପ୍ରାପ୍ତ ଶିକ୍ଷାନୁଷ୍ଠାନମାନଙ୍କର ଯେଉଁ କର୍ମଚାରୀମାନେ ପାଞ୍ଚ ବର୍ଷ ପୂରଣ କରିଥିବେ ସେମାନଙ୍କୁ ବୃଦ୍ଧି ଅନୁଦାନ ରୂପେ ବେତନ ପରିମାଣ ଶତ ପ୍ରତିଶତ ସହାୟକ ଅନୁଦାନ ପ୍ରଦାନ ପାଇଁ ଉଲ୍ଲେଖ ଥିଲା ।

ସମୀକ୍ଷାରେ ଲକ୍ଷ୍ୟ କରାଯାଇଥିଲା ଯେ, ଉପରୋକ୍ତ ସହାୟକ ଅନୁଦାନ ଆଦେଶ ଗୁଡ଼ିକରେ ସମୟକାଳ ଏବଂ ଯୋଗ୍ୟତା ମାନଦଣ୍ଡରେ ସମାନତା ନଥିଲା । ସହାୟକ ଅନୁଦାନ 1994 ଆଦେଶ ବଳରେ 1989 ମସିହାରେ ପ୍ରତିଷ୍ଠିତ ଏକ ଶିକ୍ଷାନୁଷ୍ଠାନ, ପାଞ୍ଚ ବର୍ଷ କାର୍ଯ୍ୟ କଲାପରେ 1994 ମସିହାରେ ସହାୟକ ଅନୁଦାନ ପାଇଥିଲା ଯେତେବେଳେ 1990ରେ ପ୍ରତିଷ୍ଠିତ ହୋଇଥିବା ଶିକ୍ଷାନୁଷ୍ଠାନଗୁଡ଼ିକ/ ନିଯୁକ୍ତ ହୋଇଥିବା କର୍ମଚାରୀମାନଙ୍କୁ 2009 ଯଥା : 19 ବର୍ଷ ପର୍ଯ୍ୟନ୍ତ, ସହାୟକ ଅନୁଦାନ ପାଇବା ନିମନ୍ତେ ଅପେକ୍ଷା କରିବାକୁ ପଡ଼ିଥିଲା ।

ପ୍ରମୁଖ ସଚିବ ଦର୍ଶାଇଥିଲେ (ଅକ୍ଟୋବର 2014) ଯେ, ରାଜ୍ୟରେ ଉଚ୍ଚ ଶିକ୍ଷାର ଅଭିବୃଦ୍ଧି ପାଇଁ କିଛି ବେସରକାରୀ ଶିକ୍ଷାନୁଷ୍ଠାନଗୁଡ଼ିକୁ ସହାୟତା ଅନୁଦାନ ପ୍ରଦାନ କରାଯାଇଥିଲା ଏବଂ ଜୁଲାଇ 1994 ରୁ କାର୍ଯ୍ୟକ୍ଷମ ହୋଇଥିବା ଶିକ୍ଷା ଅଧିନିୟମ ଧାରା 7-C ରାଜ୍ୟ ସରକାରଙ୍କୁ ରାଜ୍ୟର ଆର୍ଥିକ କ୍ଷମତା ପରିସରରେ ସହାୟତା ଅନୁଦାନ ମାଧ୍ୟମରେ ଏହି ଶିକ୍ଷାନୁଷ୍ଠାନଗୁଡ଼ିକୁ ସାହାଯ୍ୟ କରିବା ପାଇଁ କ୍ଷମତା ପ୍ରଦାନ କରିଥିଲା । କିନ୍ତୁ ଉପରୋକ୍ତ ବିଷୟ ଉପରେ ସରକାର ଦୃଷ୍ଟି ଦେବା ଆବଶ୍ୟକ କରୁଥିଲା ।

3.1.16.2 ସହାୟତା ଅନୁଦାନ ପାଇଥିବା ଅଧ୍ୟାପନା କର୍ମଚାରୀଙ୍କର ପଦୋନ୍ନତିରେ ଅନିୟମିତତା

ୟୁଜିସି ବିନିୟମ (ଜୁନ 1987) ଅନୁସାରେ, ରାଜ୍ୟ ସରକାର 1 ଏପ୍ରିଲ 1989 ସୁଦ୍ଧା ଯୁଜିସି ବେତନ ହାରରେ ସହାୟତା ଅନୁଦାନ ପାଇଥିବା ବେସରକାରୀ ଶିକ୍ଷାନୁଷ୍ଠାନମାନଙ୍କର ଅଧ୍ୟାପନା କର୍ମଚାରୀମାନଙ୍କ ପାଇଁ ସିଏଏସ୍ ଅଧିକୃତିତ କରିଥିଲେ (ମାର୍ଚ୍ଚ 1990) । ଅନ୍ୟାନ୍ୟ ବିଷୟ ମଧ୍ୟରେ ଅଧ୍ୟାପକ (ସିନିୟର ସ୍କେଲ) ଏବଂ ତାହାପରେ ପ୍ରାଧ୍ୟାପକ ପଦବୀକୁ ପଦୋନ୍ନତି ପାଇଁ, ଅଧ୍ୟାପନା କର୍ମଚାରୀ ପ୍ରତ୍ୟେକ ସ୍ତରରେ ଦୁଇଟି ରିଫ୍ରେସର କୋର୍ସ ସମାପ୍ତ କରିଥିବା, ପଦୋନ୍ନତିର ସର୍ତ୍ତାବଳୀ ମଧ୍ୟରେ ଅନ୍ତର୍ଭୁକ୍ତ ଥିଲା । ପୁନଶ୍ଚ, ପ୍ରାଧ୍ୟାପକ ପଦବୀକୁ ପଦୋନ୍ନତି ପାଇଁ, ପିଏଚଡି ସ୍ନାତକ ହାସଲ ବାଧ୍ୟତାମୂଳକ ଥିଲା । ଏହା ବ୍ୟତୀତ ଗବେଷଣାର ମାନ ନିର୍ଦ୍ଧାରଣ ପାଇଁ ଗବେଷଣା ପ୍ରକାଶନଗୁଡ଼ିକୁ ବିଶେଷଜ୍ଞ (ରେଫରା)ଙ୍କ ଦ୍ୱାରା ମୂଲ୍ୟାଙ୍କନ କରାଯିବା ଆବଶ୍ୟକ ହେଉଥିଲା ।

ସମୀକ୍ଷାରେ 2008 ରୁ 2014 ମଧ୍ୟରେ ବରିଷ୍ଠ ଅଧ୍ୟାପକ(664) ଏବଂ ପ୍ରାଧ୍ୟାପକ (1373) ପଦବୀକୁ ପଦୋନ୍ନତି ପାଇଥିବା 2037 ଅଧ୍ୟାପକଙ୍କ ମାମଲା ନମୁନା ଯାଞ୍ଚ କରାଯାଇଥିଲା ଏବଂ ନିମ୍ନୋକ୍ତ ବିଷୟ ପରିଲକ୍ଷିତ ହୋଇଥିଲା ।

- 98 ଜଣ ଅଧ୍ୟାପନା କର୍ମଚାରୀଙ୍କ ମାମଲାରେ, ଏପ୍ରିଲ 2008 ରୁ ମାର୍ଚ୍ଚ 2012 ମଧ୍ୟରେ ସେମାନଙ୍କୁ ଦ୍ୱିତୀୟ ରିଫ୍ରେସର କୋର୍ସ ସମାପ୍ତ କରିବା ପୂର୍ବରୁ ପଦୋନ୍ନତି ଦିଆଯାଇଥିଲା । ପାଞ୍ଚଟି ମାମଲାରେ ସଂପୂର୍ଣ୍ଣ ଅଧ୍ୟାପନା କର୍ମଚାରୀ କେବଳ ଗୋଟିଏ ରିଫ୍ରେସର କୋର୍ସ ହାସଲ କରିଥିଲେ ଏବଂ ଜଣେ କୌଣସି ରିଫ୍ରେସର କୋର୍ସ କରି ନଥିଲେ ।
- ପ୍ରାଧ୍ୟାପକ ପଦବୀକୁ ପଦୋନ୍ନତି ପାଇଁ ଯୁଜିସି ଦ୍ୱାରା ବ୍ୟବସ୍ଥିତ ପିଏଚଡି ସ୍ନାତକ ହାସଲ ବାଧ୍ୟତାମୂଳକ ବ୍ୟବସ୍ଥାକୁ କୋହଳ କରାଯାଇଥିଲା ଏବଂ 44 ଟି ନମୁନା ଯାଞ୍ଚ ଶିକ୍ଷାନୁଷ୍ଠାନର 355

ଜଣ ବରିଷ୍ଠ ଅଧ୍ୟାପକଙ୍କୁ ଏହିଭଳି କୌଣସି ପିଏଚଡି ତିନି ନଥାଇ ପ୍ରାଧ୍ୟାପକ ପଦବୀକୁ ପଦୋନ୍ନତି ଦିଆଯାଇଥିଲା ।

- ପ୍ରାଧ୍ୟାପକ ପଦବୀକୁ ପଦୋନ୍ନତି ପାଇଁ, କୌଣସି ମାମଲାରେ ସମ୍ପୂର୍ଣ୍ଣ ଅଧ୍ୟାପନା କର୍ମଚାରୀମାନଙ୍କ ଠାରୁ ଗବେଷଣା ପ୍ରକାଶନଗୁଡ଼ିକ ମଗାଯାଇ ନଥିଲା । ଯୁକ୍ତିସି ଗାଇଡ୍‌ଲାଇନ୍ ଆବଶ୍ୟକତା ଅନୁଯାୟୀ ବିଭାଗର ବିଭାଗୀୟ ଯାଞ୍ଚ କମିଟିରେ କୌଣସି ବୈଷୟିକ ପ୍ରବୀଣ ପ୍ରତିନିଧି ନଥିଲେ ।
- ସେହିପରି, 461 ଜଣ ଅଧ୍ୟାପକମାନେ କୌଣସି ଅନୁଦାନ ପ୍ରାପ୍ତ ସ୍ନାତକ ବିଭାଗ ନଥିବା ଶିକ୍ଷାନୁଷ୍ଠାନ ମାନଙ୍କରେ ମୂଳତଃ ନିଯୁକ୍ତି ପାଇଥିଲେ ଏବଂ ସେମାନେ ଯୁକ୍ତିସି ବେତନ ହାତରେ ଦରମା ପାଇବାକୁ ଅନୁପଯୁକ୍ତ ଥିଲେ । ଯାହାହେଉ, ସରକାରଙ୍କର ଅକ୍ଟୋବର 1989 ଏବଂ ନଭେମ୍ବର 1990 ର ସଂକଳ୍ପରେ କୌଣସି ବ୍ୟବସ୍ଥା ନଥାଇ ସେମାନଙ୍କୁ ଅଧ୍ୟାପକ (ସିନିୟର ସ୍କେଲ) / ପ୍ରାଧ୍ୟାପକ ପଦବୀକୁ ପଦୋନ୍ନତି ଦିଆଯାଇଥିଲା (2008 ରୁ 2014 ମଧ୍ୟରେ) । 2008 ରୁ 2014 ମଧ୍ୟରେ 184.66 କୋଟି ଟଙ୍କା ପ୍ରଦାନ କରାଯାଇଥିଲା ।
- 28 ଜଣ ଅଧ୍ୟାପକଙ୍କ ମାମଲାରେ ସେମାନଙ୍କର ପ୍ରକୃତ ପଦୋନ୍ନତି ପାଇବାକୁ ଯୋଗ୍ୟ ତାରିଖଠାରୁ ଏକ ବର୍ଷ ଛଅ ମାସରୁ 13 ବର୍ଷ 10 ମାସ ପର୍ଯ୍ୟନ୍ତ ଆଗୁଆ ତାରିଖରେ ପଦୋନ୍ନତି ଦିଆଯାଇଥିଲା ।

ପ୍ରମୁଖ ସଚିବ କହିଥିଲେ (ଅକ୍ଟୋବର 2014) ଯେ, ବିଭାଗ ପଦୋନ୍ନତି ପାଇଁ ଯୁକ୍ତିସି ବିନିୟମକୁ ବିଚାର କରିବ ଏବଂ ଅଧ୍ୟାପନା କର୍ମଚାରୀମାନଙ୍କର ଯୁକ୍ତିସି ବେତନ ହାର ପାଇଁ ଯୋଗ୍ୟତା ଉପରେ ପୁନଃ ଯାଞ୍ଚ କରାଯିବ ।

3.1.16.3 ବିଶ୍ୱବିଦ୍ୟାଳୟ ଅନୁଦାନ ଆୟୋଗ ବେତନ ହାରର ପ୍ରତ୍ୟାହାର ନହେବା

ଦରମା ହାରରେ ପରିବର୍ତ୍ତନ ନିମିତ୍ତ ବିଶ୍ୱବିଦ୍ୟାଳୟ ଅନୁଦାନ ଆୟୋଗ ବିନିୟମ (ଜୁନ୍ 1987) ଅନୁସରଣ କରିବାବେଳେ ରାଜ୍ୟ ସରକାର (ଅକ୍ଟୋବର 1989 ଓ ନଭେମ୍ବର 1990)ରେ ନିର୍ଦ୍ଧାରିତ କରିଥିଲେ ଯେ, ସ୍ନାତକୋତ୍ତର ସ୍ତରରେ 54 ପ୍ରତିଶତରୁ କମ୍ ନମ୍ବର ରଖିଥିବା ଅଧ୍ୟାପକମାନଙ୍କୁ ଯୁକ୍ତିସି ହାରରେ ଦରମା ପାଇବା ପାଇଁ ଅନୁମୋଦନ କରାଯିବ ନାହିଁ । ପରବର୍ତ୍ତୀ ସମୟରେ ରାଜ୍ୟ ସରକାର ମଧ୍ୟ ନିଷ୍ପତ୍ତି ନେଇଥିଲେ (ଫେବୃଆରୀ 1996) ଯେ ଯେଉଁ ଅଧ୍ୟାପକମାନେ 54 ପ୍ରତିଶତରୁ କମ୍ ନମ୍ବର ରଖିଥିବେ ସେମାନଙ୍କୁ ବିଶ୍ୱବିଦ୍ୟାଳୟ ଅନୁଦାନ ଆୟୋଗ ବେତନ ହାର ଯେଉଁ ଦିନ ଠାରୁ ଏମ୍‌ପିଲ୍ କିମ୍ବା ପିଏଚଡି ଯୋଗ୍ୟତା ହାସଲ କରିଥିବେ ସେହି ଦିନଠାରୁ ଦିଆଯିବ ।

ଅତିତରେ ଲକ୍ଷ୍ୟ କରାଗଲା ଯେ:

- ଯଦିଓ ଅତିତ୍ ଦ୍ୱାରା (ଜୁଲାଇ 2013) ସୂଚୀତ କରାଯିବା ପରେ ବିଭାଗ (ଡିସେମ୍ବର 2013 ଓ ଜାନୁୟାରୀ 2014) ରେ ସ୍ନାତକୋତ୍ତର ସ୍ତରରେ 54 ପ୍ରତିଶତରୁ କମ୍ ନମ୍ବର ରଖିଥିବା ତଥା ଯୁକ୍ତିସି ହାରରେ ଦରମା ପାଉଥିବା ଦୁଇଜଣ ଅଧ୍ୟାପକଙ୍କୁ ରାଜ୍ୟ ହାରରେ ଦରମାର ପରିବର୍ତ୍ତନ କରିଥିଲା । କିନ୍ତୁ ଏପ୍ରିଲ 1986 ରୁ କୌଣସି ଉଚ୍ଚ ଯୋଗ୍ୟତା ହାସଲ ନ କରି ଯୁକ୍ତିସି ହାରରେ ଦରମା ପାଉଥିବା ଆଠଟି ଅଧ୍ୟାପକଙ୍କ କ୍ଷେତ୍ରରେ କୌଣସି ସମାକ୍ଷା କରାଯାଇ ନଥିଲା ।
- ଦୁଇଟି ଘଟଣା ମଧ୍ୟରୁ ବିଭାଗ ଗୋଟିକରେ ବିଶ୍ୱବିଦ୍ୟାଳୟ ଅନୁଦାନ ଆୟୋଗ ବେତନ ହାରର ସଂଶୋଧନ କରି (ଜାନୁୟାରୀ 2014) ଅଧିକ ଅର୍ଥ ପ୍ରଦାନ ଆଦାୟ ପାଇଁ ଆଦେଶ ଦେଲେ ।

ଅନ୍ୟତମରେ ଏହା କରାଗଲା ନାହିଁ । ଏକାମ୍ର ମହାବିଦ୍ୟାଳୟ, ଭୁବନେଶ୍ୱର ସମ୍ବନ୍ଧୀୟ ଏହି ଘଟଣାରେ, ଶୀର୍ଷ ନ୍ୟାୟାଳୟରେ ବିଚାରାଧୀନ ଥିବା ସତ୍ତ୍ୱେ, ବିଭାଗ(ମେ 2008) ରେ ସଂପୂର୍ଣ୍ଣ ଅଧ୍ୟାପକଙ୍କୁ ବରିଷ୍ଠ ଅଧ୍ୟାପକ ବେତନ ହାର ଓ ପ୍ରାଧ୍ୟାପକ ପଦବୀକୁ ପଦୋନ୍ନତି (ଫେବୃଆରୀ 2009) ଯଥାକ୍ରମେ 21 ନଭେମ୍ବର 1992 ଓ 2 ନଭେମ୍ବର 2000 ରୁ ପ୍ରଦାନ କରିଥିଲା । ଏହାବ୍ୟତୀତ 9 ଫେବୃଆରୀ 2011 ରେ ରାୟ ପ୍ରକାଶ ପରେ ମଧ୍ୟ ବିଭାଗ 21 ନଭେମ୍ବର 1992 ରୁ 30 ସେପ୍ଟେମ୍ବର 2011 ପର୍ଯ୍ୟନ୍ତ (ମାର୍ଚ୍ଚ 2012) 30.43 ଲକ୍ଷ ଟଙ୍କା ବକେୟା ପ୍ରାପ୍ୟ ପ୍ରଦାନ କରାଗଲା ।

ପ୍ରମୁଖ ସଚିବ ଦର୍ଶାଇଥିଲେ (ଅକ୍ଟୋବର 2014) ଯେ, ମାମଲାଟି ବିଚାରାଧୀନ ଅଛି ଓ ଉପଯୁକ୍ତ କାର୍ଯ୍ୟାନୁଷ୍ଠାନ ପାଇଁ ପ୍ରତିଶ୍ରୁତି ଦେଇଥିଲେ ।

3.1.16.4 ପରିଚାଳନା ସମିତି ଦ୍ୱାରା ସହାୟତା ପ୍ରାପ୍ତ ଶିକ୍ଷାନୁଷ୍ଠାନରେ ଅନିୟମିତ ଭାବରେ ନିଯୁକ୍ତ ଅଧ୍ୟାପକଙ୍କୁ ଜିଆଇଏ ଏବଂ 2009 ଅନ୍ତର୍ଗତ ବ୍ଲକ୍ ଗ୍ରାଣ୍ଟର ଅନିୟମିତ ଦେୟ ପ୍ରଦାନ

ଓଡ଼ିଶା ଶିକ୍ଷା (ରାଜ୍ୟ ସିଲେକ୍ସନ୍ ବୋର୍ଡ) ନିୟମାବଳୀର ନିୟମ 10 ରୁ 13 ତତ୍ସହିତ ଓଡ଼ିଶା ଶିକ୍ଷା(ଅନୁଦାନ ପ୍ରାପ୍ତ ଶିକ୍ଷାନୁଷ୍ଠାନଗୁଡ଼ିକର ଶିକ୍ଷକ ଓ ଅଣ-ଶିକ୍ଷକ କର୍ମଚାରୀମାନଙ୍କର ନିଯୁକ୍ତି ଓ ସେବା ସର୍ତ୍ତାବଳୀ) ନିୟମାବଳୀ 1974, ଅନୁଯାୟୀ ରାଜ୍ୟ ସିଲେକ୍ସନ୍ ବୋର୍ଡ ଦ୍ୱାରା ପ୍ରସ୍ତୁତ ତାଲିକାରୁ ସହାୟତା ପ୍ରାପ୍ତ ଶିକ୍ଷାନୁଷ୍ଠାନମାନେ ଅଧ୍ୟାପକମାନଙ୍କୁ ନିଯୁକ୍ତି ଦେବା ଉଚିତ୍ ।

ସମୀକ୍ଷାରେ ଦେଖାଗଲା ଯେ ଅନୁଦାନ ପ୍ରାପ୍ତ ଶିକ୍ଷାନୁଷ୍ଠାନଗୁଡ଼ିକର ବଳକା ଅଧ୍ୟାପକ ଓ କର୍ମଚାରୀଙ୍କୁ ବିଭାଗ ଜିଆଇଏ ଆଦେଶନାମା 2009 ମୁତାବକ 1 ଫେବୃଆରୀ 2009ରୁ ବ୍ଲକ୍ ଅନୁଦାନ ଆକାରରେ ସହାୟତା ଅନୁଦାନ ଅନୁମୋଦନ କରିଥିଲା । ନମୁନା ଯାଞ୍ଚରୁ ଜଣାପଡ଼ିଲା ଯେ ଉପରୋକ୍ତ ନିୟମର ଆବଶ୍ୟକତା ଅନୁସାରେ ରାଜ୍ୟ ସିଲେକ୍ସନ୍ ବୋର୍ଡ ଦ୍ୱାରା ନିଯୁକ୍ତି କରା ନଯାଇ (ଜାନୁୟାରୀ 1993 ରୁ ଅପ୍ରେଲ 1998) 48ଟି ସହାୟତା ପ୍ରାପ୍ତ ଶିକ୍ଷାନୁଷ୍ଠାନରେ ପରିଚାଳନା ସମିତି 192 ଜଣ ଅଧ୍ୟାପକଙ୍କୁ ନିଜ ଇଚ୍ଛାନୁସାରେ ନିଯୁକ୍ତି ପ୍ରଦାନ କରିଥିଲା । ତେଣୁ ନିୟମ ଉଲ୍ଲଙ୍ଘନ କରାଯାଇ ପରିଚାଳନା ସମିତି ଦ୍ୱାରା ନିଯୁକ୍ତ ସଂପୂର୍ଣ୍ଣ ଅଧ୍ୟାପକମାନେ ସହାୟତା ଅନୁଦାନ ପାଇବା ପାଇଁ ଯୋଗ୍ୟ ନଥିଲେ । ଯାହାହେଉ, ଜିଆଇଏ ଆଦେଶନାମା 2009 ଅନ୍ତର୍ଗତ 1 ଫେବୃଆରୀ 2009 ରୁ ସେହି ଅଧ୍ୟାପକମାନଙ୍କୁ ସହାୟତା ଅନୁଦାନ ବ୍ଲକ୍ ଅନୁଦାନ ଆକାରରେ ପ୍ରଦାନ କରାଯାଇଥିଲା, ଯଦ୍ୱାରା 31 ମାର୍ଚ୍ଚ 2014 ସୁଦ୍ଧା ସେହି ଅଧ୍ୟାପକମାନଙ୍କୁ 11.69 କୋଟି ଟଙ୍କାର ଅନୁଚିତ ପ୍ରାପ୍ୟ ପ୍ରଦାନ କରାଯାଇଥିଲା ।

ପ୍ରମୁଖ ସଚିବ କହିଥିଲେ (ଅକ୍ଟୋବର 2014) ଯେ, ବ୍ଲକ୍ ଅନୁଦାନ ପୂର୍ଣ୍ଣ ବେତନ ପରିମାଣ ନୁହେଁ ଏବଂ ରାଜ୍ୟ ସରକାରଙ୍କ ବେତନ ହାରର ବେତନ ତୁଳନାରେ ଏହା ଅତି ନଗଣ୍ୟ ଅଟେ, ତେଣୁ ଅନିୟମିତ ନିଯୁକ୍ତିର ବୈଧକରଣ ପାଇଁ ପଦକ୍ଷେପ ଗ୍ରହଣ କରାଯାଇନାହିଁ । କିନ୍ତୁ ନିୟମ ବହିର୍ଭୂତ ଭାବରେ ନିଯୁକ୍ତ ଅଧ୍ୟାପକମାନଙ୍କୁ କୌଣସି ଆକାରରେ ସହାୟତା ଅନୁଦାନ ପ୍ରଦାନକୁ ବୈଧାନିକ ବ୍ୟବସ୍ଥା ଅନୁମୋଦନ କରେନାହିଁ ।

3.1.16.5 ପଦବୀର ସ୍ଥାୟିତ୍ୱ ବାବଦରେ ଭ୍ରମାତ୍ମକ ତଥ୍ୟ ଉପସ୍ଥାପନା କରି ସହାୟତା ଅନୁଦାନର ଅଗ୍ରାହ୍ୟ ବ୍ୟୟ

ସହାୟକ ଅନୁଦାନ ନିର୍ଦ୍ଦେଶନାମା 1994 ର ଅନୁକ୍ଷେପ 9 (2) B (iii) e (iv) ଅନୁଯାୟୀ, ନିର୍ଦ୍ଧାରିତ କାର୍ଯ୍ୟଭାର ଆଧାରରେ ସ୍ୱୀକୃତିପ୍ରାପ୍ତ ପଦବୀରେ ଜଣେ ଅଧ୍ୟାପକ ନିଯୁକ୍ତି କରାଯାଇଥାଏ ଏବଂ ଏହି ପଦବୀ ଆବଶ୍ୟକ ଶିକ୍ଷାଗତ ଯୋଗ୍ୟତା ଥିବା ବ୍ୟକ୍ତିଙ୍କ ଦ୍ୱାରା ସବୁ ସମୟରେ ପୂରଣ କରାଯିବା ଆବଶ୍ୟକ । 1 ଜୁନ୍ 1994 ରେ ଏହି ପଦବୀରେ ପାଞ୍ଚ ବର୍ଷ ସ୍ଥାୟୀ ଭାବେ ପୂରଣ କରିଥିବା ଅଧ୍ୟାପକ (ଶିକ୍ଷାଗତ ପଛୁଆ

ଜିଲ୍ଲାମାନଙ୍କରେ ତିନି ବର୍ଷ) ସହାୟତା ଅନୁଦାନ ପାଇବା ପାଇଁ ଯୋଗ୍ୟ ।

ସମୀକ୍ଷାର ଲେଖାପରୀକ୍ଷାରେ ନମୁନା ଯାଞ୍ଚରୁ ଜଣାଗଲା ଯେ ବିଭାଗ 9ଟି⁶¹ ଶିକ୍ଷାନୁଷ୍ଠାନର 15 ଜଣ ଅଧ୍ୟାପକଙ୍କୁ ସହାୟତା ଅନୁଦାନ ଅନୁମୋଦନ କରିଥିଲେ ଏବଂ ଏହି ଅନୁମୋଦନ ସଂପୂର୍ଣ୍ଣ ପଦବୀ ଧାର୍ଯ୍ୟ ସମୟ ସୀମା ମଧ୍ୟରେ ଯୋଗ୍ୟ ଅଧ୍ୟାପକଙ୍କ ଦ୍ୱାରା ପୂରଣ କରାଯାଇଥିବା ଆଧାରରେ ପ୍ରଦାନ କରାଯାଇଥିଲା । ସମୀକ୍ଷାରୁ ଜଣାଗଲା ଯେ ସେହି ପଦବୀଗୁଡ଼ିକରେ କାର୍ଯ୍ୟ କରୁଥିବା ଦର୍ଶାଯାଇଥିବା ପୂର୍ବୀକାରୀମାନେ ସେହି ସମୟ ମଧ୍ୟରେ ଅନ୍ୟ 15 ଟି ଶିକ୍ଷାନୁଷ୍ଠାନରେ କାର୍ଯ୍ୟ କରୁଥିଲେ । ଏହାଦ୍ୱାରା 2008-14 ମଧ୍ୟରେ 2.81 କୋଟି ଟଙ୍କାର ଅଗ୍ରାହ୍ୟ ବ୍ୟୟ କରାଯାଇଥିଲା ।

ପ୍ରମୁଖ ସଚିବ ଦର୍ଶାଇଥିଲେ(ଅକ୍ଟୋବର 2014) ଯେ, ଏହିପରି ମାମଲାରେ ଦୃଢ଼ ପଦକ୍ଷେପ ନେବା ପାଇଁ ବିଭାଗ ଦୃଢ଼ ନିଶ୍ଚିତ ଏବଂ ଏହି ଘଟଣାର ଅନୁସନ୍ଧାନ କରିବା ତଥା ଅନୁସନ୍ଧାନ ସମାପ୍ତ ନ ହେବା ପର୍ଯ୍ୟନ୍ତ ସହାୟତା ଅନୁଦାନ ପ୍ରଦାନ ସ୍ତଗିତ ରଖିବା ପାଇଁ ଉଚ୍ଚଶିକ୍ଷା ନିର୍ଦ୍ଦେଶକଙ୍କୁ 28 ମେ 2014 ରେ ନିର୍ଦ୍ଦେଶ ଦିଆଯାଇଅଛି ।

3.1.16.6 ସହାୟତା ଅନୁଦାନ ଅନୁମୋଦନ ବାବଦରେ ଅନ୍ୟାନ୍ୟ ଅନିୟମିତତା

ସମୀକ୍ଷା ସହାୟକ ଅନୁଦାନ / ବ୍ଲକ୍ ଅନୁଦାନ ଆଦେଶ 1994 ଏବଂ 2009ର କାର୍ଯ୍ୟାନୁଷ୍ଠାନରେ ଅଭାବ / ତ୍ରୁଟି ବିଚ୍ୟୁତି ପରିଲକ୍ଷିତ କରିଥିଲେ । ତାହା ମାର୍ଚ୍ଚ 2014 ପର୍ଯ୍ୟନ୍ତ ସେହିପରି ଚାଲିଥିଲା ଯାହାକି ନିମ୍ନରେ ଆଲୋଚିତ ହୋଇଛି:

- ଆଠଟି ଶିକ୍ଷାନୁଷ୍ଠାନର ଆଠ ଜଣ ଅଧ୍ୟାପକ ସ୍ୱାତନ୍ତ୍ର୍ୟରେ ସ୍ତରରେ 54 ପ୍ରତିଶତରୁ କମ୍ ମାର୍କ ପାଇଥିଲେ ମଧ୍ୟ ସେମାନଙ୍କୁ ଫେବୃୟାରୀ 2009 ରୁ ବ୍ଲକ୍ ଅନୁଦାନ ପ୍ରଦାନ କରାଯାଇଥିଲା ଯେତେବେଳେ କି 10 ଜଣ ଅଧ୍ୟାପକ 54 ପ୍ରତିଶତରୁ କମ୍ ମାର୍କ ରଖିଥିଲେ ମଧ୍ୟ ସେମାନଙ୍କୁ ସଂପୂର୍ଣ୍ଣ ଦରମା ପରିମାଣର ସହାୟତା ଅନୁଦାନ ପ୍ରଦାନ କରାଯାଇଥିଲା ।
- ଅନୁଦାନ ପ୍ରାପ୍ତ ଶିକ୍ଷାନୁଷ୍ଠାନମାନଙ୍କରେ 31 ଡିସେମ୍ବର 1992 ପର୍ଯ୍ୟନ୍ତ ନିଯୁକ୍ତି ପାଇଥିବା ଅଣ-ଅଧ୍ୟାପନା କର୍ମଚାରୀମାନଙ୍କୁ 1 ଫେବୃୟାରୀ 2009 ରୁ ବ୍ଲକ୍ ଅନୁଦାନ ପ୍ରଦାନ କରାଯାଇଥିଲା ଯେତେବେଳେ ସେହି ଶିକ୍ଷାନୁଷ୍ଠାନରେ ସେହି ସମୟ ମଧ୍ୟରେ ନିଯୁକ୍ତି ପାଇଥିବା ଅଧ୍ୟାପକମାନଙ୍କୁ ସଂପୂର୍ଣ୍ଣ ଦରମା ପରିମାଣର ସହାୟତା ଅନୁଦାନ ଅନୁମୋଦନ କରାଯାଇଥିଲା ।
- ସହାୟତା ଅନୁଦାନ ଆଦେଶ 2009 ଅନୁଯାୟୀ ସାତଟି ଅନୁଦାନ ପ୍ରାପ୍ତ ଶିକ୍ଷାନୁଷ୍ଠାନରେ ମେ 1989 ରୁ ମାର୍ଚ୍ଚ 1995 ମଧ୍ୟରେ ନିଯୁକ୍ତି ପାଇଥିବା 11 ଜଣ ପ୍ରତିପାଦକଙ୍କୁ ଫେବୃୟାରୀ 2009ରୁ ବ୍ଲକ୍ ଅନୁଦାନ ମଞ୍ଜୁର କରାଯାଇଥିଲା ଯେତେବେଳେ କି ଛଅଟି ଅଣ-ସରକାରୀ ଅନୁଦାନ ପ୍ରାପ୍ତ ଶିକ୍ଷାନୁଷ୍ଠାନରେ ସେହି ସମୟ ମଧ୍ୟରେ ନିଯୁକ୍ତି ପାଇଥିବା 12 ଜଣ ପ୍ରତିପାଦକଙ୍କୁ ସଂପୂର୍ଣ୍ଣ ସହାୟତା ଅନୁଦାନ ମଞ୍ଜୁର କରା ଯାଇଥିଲା ।

⁶¹ ମନ୍ଦାରୀ ମହାବିଦ୍ୟାଳୟ(ଇଂରାଜୀ, ଅର୍ଥ ଏବଂ ରାଜନୈତିକ ବିଜ୍ଞାନ); ଆଞ୍ଚଳିକ ବଳଦେବଜିଉ ମହିଳା ମହାବିଦ୍ୟାଳୟ, ଅଳକଶ୍ଚ (ଉତ୍ତର ବିଜ୍ଞାନ, ଇଂରାଜୀ, ପଦାର୍ଥ ବିଜ୍ଞାନ, ପ୍ରାଣୀବିଜ୍ଞାନ); ଆଖଣ୍ଡଳମଣୀ ମହାବିଦ୍ୟାଳୟ, ପଲସାହି (ଇଂରାଜୀ); ଜଳେଶ୍ୱର ମହିଳା ମହାବିଦ୍ୟାଳୟ, (ଗୃହ ବିଜ୍ଞାନ); ଜୟିରା ଗାନ୍ଧୀ କନିଷ୍ଠ ମହିଳା ମହାବିଦ୍ୟାଳୟ, ନିମାପଡା(ଓଡ଼ିଆ); ଆଞ୍ଚଳିକ ମହାବିଦ୍ୟାଳୟ, ନାଥସାହି(ଇଂରାଜୀ); ଉଚ୍ଚ ଶିକ୍ଷା ଗ୍ରାମ୍ୟ ଅନୁଷ୍ଠାନ; ଭୋଗରାଇ(ସଂସ୍କୃତ); ସୁରେନ୍ଦ୍ରନାଥ ଉଚ୍ଚ ବୈଷୟିକ ଶିକ୍ଷା ଅନୁଷ୍ଠାନ, କମର୍ଦା(ଇଂରାଜୀ) ଏବଂ ମେଘାସନ ମହାବିଦ୍ୟାଳୟ, ନୁଦଡ଼ିହ(ଅର୍ଥ ଶାସ୍ତ୍ର ଓ ଇଂରାଜୀ)

ପ୍ରମୁଖ ସଚିବ ଏହି ସମସ୍ତ ଘଟଣାର ସମୀକ୍ଷାକୁ ସୁନିଶ୍ଚିତ କରିବା ଏବଂ ଉପଯୁକ୍ତ ଆବଶ୍ୟକ ପଦକ୍ଷେପ ନେବା ପାଇଁ ଆଶ୍ୱାସନା ପ୍ରଦାନ କରିଥିଲେ (ଅକ୍ଟୋବର 2014) ।

3.1.16.7 ବିଭାଗୀୟ ଆଇନ୍ ପ୍ରକୋଷ ଦ୍ୱାରା ସହାୟତା ଅନୁଦାନ ସଂପର୍କିତ କୋର୍ଟ କେସ୍ ଗୁଡ଼ିକର ପରିଚାଳନାରେ ତ୍ରୁଟି ବିରୁଦ୍ଧି ହେତୁ ଅତିରିକ୍ତ ବ୍ୟୟ

ଓଡ଼ିଶା ଶିକ୍ଷା ଆଇନ୍ 1969 ଏବଂ ଓଡ଼ିଶା ଶିକ୍ଷା (ଟ୍ରିବ୍ୟୁନାଲ)ନିୟମାବଳୀ 1977 ଅନ୍ତର୍ଗତ ବ୍ୟବସ୍ଥା ଅନୁଯାୟୀ, ଅଣ-ସରକାରୀ ଅନୁଦାନ ମହାବିଦ୍ୟାଳୟ କର୍ମଚାରୀମାନଙ୍କର ସହାୟକ ଅନୁଦାନ ଏବଂ ଅନ୍ୟାନ୍ୟ ସେବା ସଂପର୍କିତ ଅଭିଯୋଗର ପ୍ରତିକାର ପାଇଁ ସରକାର ରାଜ୍ୟ ଶିକ୍ଷା ଟ୍ରିବ୍ୟୁନାଲ ସ୍ଥାପନ କରିବା ଆବଶ୍ୟକ ଥିଲା ।

ବିଭାଗ ସଂପର୍କିତ ବିଚାରାଧିନ କୋର୍ଟ କେସ୍ ଗୁଡ଼ିକର ବ୍ୟାପକ ତଥ୍ୟାବଳୀର ଅବ୍ୟତନ କରାଯାଇ ନଥିଲା । ଜୁଲାଇ 2012 ରେ ଏହି କାର୍ଯ୍ୟ ଆରମ୍ଭ କରାଯାଇଥିଲେ ମଧ୍ୟ ମଧ୍ୟଭାଗରେ(ଅଗଷ୍ଟ 2012) ବନ୍ଦ ହୋଇ ଯାଇଥିଲା । ବିଭାଗ ଦ୍ୱାରା ଓଡ଼ିଶା ବିଧାନ ସଭାକୁ ପ୍ରଦାନ କରାଯାଇଥିବା (ଜୁଲାଇ 2014) ତଥ୍ୟ ଅନୁଯାୟୀ ସହାୟତା ଅନୁଦାନ ସମ୍ପର୍କିତ 10712 ଟି ବିଚାରାଧୀନ ମାମଲା ବିଭିନ୍ନ ନ୍ୟାୟାଳୟରେ ପଡ଼ିରହିଅଛି । ତନ୍ମଧ୍ୟରୁ 243 ଟି କେସ୍ ସମୀକ୍ଷାରେ ପରୀକ୍ଷା କରାଯାଇଥିଲା ଏବଂ ସେଥିରେ ନିମ୍ନୋକ୍ତ ଅଭାବ ପରିଲକ୍ଷିତ ହୋଇଥିଲା:

- 243 ଟି ନମୁନା ଯାଞ୍ଚ ମାମଲା ମଧ୍ୟରୁ 239 ଟିରେ ପ୍ରତିକୂଳ ସତ୍ୟପାଠ ଦାଖଲ ନ କରିବା ଦ୍ୱାରା ସେହି ସବୁ ମାମଲାରେ ଅଦାଲତ ବିଭାଗ ବିରୁଦ୍ଧରେ ଏକତରଫା ରାୟ ପ୍ରଦାନ କରିଥିଲେ ।
- 51 ଟି ମାମଲାରେ ବିଭାଗର ନିର୍ଦ୍ଦେଶ ସତ୍ତ୍ୱେ ସଂପୂର୍ଣ୍ଣ ନିର୍ଦ୍ଦେଶାଳୟ ଦ୍ୱାରା ଅନୁଛେଦ ଅନୁଯାୟୀ ଅନୁପାଳନ କିମ୍ବା ଆବଶ୍ୟକ ତଥ୍ୟ ପ୍ରଦାନ କରାଯାଇ ନଥିଲା । ଯେତେବେଳେ କି ଅନ୍ୟ ପାଞ୍ଚଟି ମାମଲାରେ ଯଦିଓ ନିର୍ଦ୍ଦେଶାଳୟ ଆବଶ୍ୟକ ତଥ୍ୟ ପ୍ରଦାନ କରିଥିଲେ କିନ୍ତୁ ତାହା ସପକ୍ଷରେ ପ୍ରତିକୂଳ ସତ୍ୟପାଠ ବିଭାଗୀୟ ସ୍ତରରେ ପ୍ରଦାନ କରା ନଯାଇ ପଡ଼ିରହିଥିଲା ।

ପ୍ରମୁଖ ସଚିବ ଦର୍ଶାଇଥିଲେ (ଅକ୍ଟୋବର 2014) ଯେ, ବହୁତ ସଂଖ୍ୟକ ବିଚାରାଧିନ ମାମଲା ଏବଂ ଉପଲବ୍ଧ ସୀମିତ କର୍ମଚାରୀଙ୍କ ଯୋଗୁଁ ପ୍ରତ୍ୟେକ ବିଚାରାଧୀନ ମାମଲାର ଉପଯୁକ୍ତ ପର୍ଯ୍ୟାଲୋଚନା କରିବା ସମ୍ଭବ ହୋଇପାରି ନଥିଲା । ବିଭାଗ ଯଥା ସମ୍ଭବ ପଦକ୍ଷେପ ଗ୍ରହଣ କରି ସବୁ ବିଚାରାଧୀନ ମାମଲାଗୁଡ଼ିକର ସମୀକ୍ଷା ଏବଂ ସହାୟକ ଅନୁଦାନ ପଞ୍ଚତି / ପ୍ରଣାଳୀକୁ ବ୍ୟବସ୍ଥିତ କରି ଉକ୍ତ ମାମଲାଗୁଡ଼ିକ କମ୍ କରିବା ପାଇଁ ପ୍ରତିଶ୍ରୁତି ଦେଇଥିଲେ ।

3.1.17 ଆଭ୍ୟନ୍ତରୀଣ ନିୟନ୍ତ୍ରଣ ପଞ୍ଚତି

3.1.17.1 ଦୁର୍ବଳ ଆଭ୍ୟନ୍ତରୀଣ ନିୟନ୍ତ୍ରଣ ପ୍ରକ୍ରିୟା

ଆଭ୍ୟନ୍ତରୀଣ ନିୟନ୍ତ୍ରଣ ବ୍ୟବସ୍ଥା ପରିଚାଳନା ପ୍ରକ୍ରିୟାର ଏକ ଅବିଚ୍ଛେଦ୍ୟ ଅଙ୍ଗ ଯାହାକି ସାଂଗଠନିକ ଲକ୍ଷ୍ୟ ଓ ଉଦ୍ଦେଶ୍ୟକୁ ଦକ୍ଷ ଓ ପ୍ରଭାବୀ ହାସଲ କରିବା ନିମନ୍ତେ ସଂଗଠନକୁ ଯଥୋଚିତ ଭରସା ଯୋଗ୍ୟ ହେବା ପାଇଁ ପରିକଳ୍ପିତ ହୋଇଥାଏ ।

ସମୀକ୍ଷାରୁ ଜଣାପଡ଼ିଲା ଯେ ବିଭାଗରେ ଆଭ୍ୟନ୍ତରୀଣ ନିୟନ୍ତ୍ରଣ ପଞ୍ଚତି ନିମ୍ନ ଆଲୋଚିତ ପ୍ରକାରରେ ଦୁର୍ବଳ ଥିଲା ।

- **କର୍ମସଂସ୍ଥାନ ନିୟନ୍ତ୍ରଣଗୁଡ଼ିକ** : ଭିତ୍ତି ସଂରଚନାର ଲଭ୍ୟତା ଓ ଯଥେଷ୍ଟତା ନିର୍ଦ୍ଧାରଣ ଓ ନିୟନ୍ତ୍ରଣ କରିବା ଏବଂ ଶିକ୍ଷାନୁଷ୍ଠାନଗୁଡ଼ିକରେ ସଂପାଦନ ନିରୀକ୍ଷଣ ଉଦ୍ଦେଶ୍ୟରେ ବିଭାଗ ରାଜ୍ୟ ସ୍ତରରେ (ଜାନୁୟାରୀ 2011) ଏବଂ ଜିଲ୍ଲା ସ୍ତରରେ (ମାର୍ଚ୍ଚ 2011) ଭିତ୍ତି ସଂରଚନା ତଥା ଗୁଣବତ୍ତା ନିୟନ୍ତ୍ରଣ

ପ୍ରକୋଷ (ଆଇକ୍ୟୁଏମସି) ଗଠନ ଏବଂ ମାର୍ଚ୍ଚ 2011 ରୁ ଜୁନ୍ 2013 ମଧ୍ୟରେ 17 ଜଣ ଜିଲ୍ଲା ସ୍ତରୀୟ ପରାମର୍ଶ ଦାତା⁶²କୁ (ଡିଏଲସି) ନିଯୁକ୍ତି କରାଯାଇଥିଲା (ମାର୍ଚ୍ଚ 2011) ଯାହାକି ଜୁଲାଇ 2013 ଠାରୁ ବନ୍ଦ ହୋଇଯାଇଥିଲା ଏବଂ ପରେ ଫେବୃୟାରୀ 2014 ଠାରୁ 30 ଜଣ ଜିଲ୍ଲାସ୍ତରୀୟ ପରାମର୍ଶଦାତାଙ୍କ ନିଯୁକ୍ତି ମାଧ୍ୟମରେ ପୁନଃ ପ୍ରତିଷ୍ଠା ହୋଇଥିଲା । ସମୀକ୍ଷାରୁ ଜଣାପଡ଼ିଲା ଯେ ଡିଏଲସିମାନେ ସେମାନଙ୍କର ସିଦ୍ଧାନ୍ତ ବିଭାଗକୁ କିମ୍ବା ସଂପୃକ୍ତ ଶିକ୍ଷା ଅନୁଷ୍ଠାନଗୁଡ଼ିକୁ ପ୍ରତିବେଦିତ କରି ନଥିଲେ । ଉକ୍ତ ପ୍ରତିବେଦନ ଗୁଡ଼ିକରେ ମଧ୍ୟ ଶିକ୍ଷା କାର୍ଯ୍ୟକଳାପର ଅଭାବ ଥିଲା । ଏହା ବ୍ୟତୀତ, ସାଧାରଣ ନ୍ୟୁନତମ ମାନଦଣ୍ଡ⁶³ (ସିଏମଏସ୍) ପର୍ଯ୍ୟାଲୋଚନା ଓ କାର୍ଯ୍ୟାନୁୟନ କରିବା, ଅଭିଯୋଗ ପ୍ରତିକାର, ପ୍ରତିବେଦନ ପ୍ରସ୍ତୁତି ଏବଂ ସମସ୍ତ ଶିକ୍ଷା ପ୍ରଶାସକ ଏବଂ ଅଣ-ଅଧ୍ୟାପନା କର୍ମଚାରୀମାନଙ୍କ ପାଇଁ କ୍ଷମତା ଅଭିବୃଦ୍ଧି କାର୍ଯ୍ୟକ୍ରମ ସଂଗଠିତ କରିବା ନିମନ୍ତେ ଜୁଲାଇ 2012 ରେ ରାଜ୍ୟ ସ୍ତରରେ ଏକ ସଂପାଦନ ଅନୁସରଣ କମିଟି(ପିଟିସି) ସୃଷ୍ଟି କରିଥିଲେ ମଧ୍ୟ ତାହା କାର୍ଯ୍ୟକ୍ଷମ ହୋଇନଥିଲା । ପରବର୍ତ୍ତୀ ସମୟରେ ସେହି କମିଟିକୁ ପଦକ୍ରମ ତାଲିକା ପ୍ରସ୍ତୁତି ନ୍ୟସ୍ତ କରାଯାଇଥିଲେ ମଧ୍ୟ ତାହା ଅସମାପ୍ତ ରହିଥିଲା । ବିଶ୍ୱବିଦ୍ୟାଳୟ/ ସିଏଟଏସଇ ଦ୍ୱାରା 2008-14 ମଧ୍ୟରେ ନମୁନା ଶିକ୍ଷାନୁଷ୍ଠାନ ମାନଙ୍କର କୌଣସି ବିଦ୍ୟାଗତ ନିରୀକ୍ଷଣ/ ସମୀକ୍ଷା ଆବଶ୍ୟକ ହେଉଥିଲେ ମଧ୍ୟ ତାହା କରାଯାଇ ନଥିଲା । ତେଣୁ ବିଭାଗରେ ଆଭ୍ୟନ୍ତରୀଣ ନିୟନ୍ତ୍ରଣ ଦୁର୍ବଳ ରହିଥିଲା ।

ପ୍ରମୁଖ ସଚିବ ଏହି ଅଭାବଗୁଡ଼ିକୁ ସୁଦୃଢ଼ କରିବା ପାଇଁ ପ୍ରତିଶ୍ରୁତି ଦେଇଥିଲେ (ଅକ୍ଟୋବର 2014) ।

3.1.17.2 ଆଭ୍ୟନ୍ତରୀଣ ସମୀକ୍ଷା

ଅର୍ଥ ଉପଦେଷ୍ଟା (ଏଫଏ) ଙ୍କ ନିୟନ୍ତ୍ରଣରେ ଜଣେ ସମୀକ୍ଷା ଅଧିକାରୀ, ଚାରିଜଣ ସହାୟକ ସମୀକ୍ଷା ଅଧିକାରୀ ଓ 14 ଜଣ ସମୀକ୍ଷକ ବିଶିଷ୍ଟ ଏକ 19 ଜଣିଆ ଆଭ୍ୟନ୍ତରୀଣ ସମୀକ୍ଷା ଶାଖା ବିଭାଗରେ କାର୍ଯ୍ୟ କରୁଥିଲା । ଏହାବ୍ୟତୀତ ବେସରକାରୀ ସହାୟତା ପ୍ରାପ୍ତ ଶିକ୍ଷାନୁଷ୍ଠାନ ଓ ବିଶ୍ୱବିଦ୍ୟାଳୟମାନଙ୍କର ସମୀକ୍ଷା କାର୍ଯ୍ୟ ରାଜ୍ୟ ସରକାରଙ୍କର ସ୍ଥାନୀୟ ନିଧି ସମୀକ୍ଷା(ଏଲଏଫଏ) ଉପରେ ନ୍ୟସ୍ତ ଥିଲା ।

ସମୀକ୍ଷାରୁ ଜଣାପଡ଼ିଲା ଯେ:

- ସମୀକ୍ଷା ଅଧିକାରୀ ପଦବୀଟି ଓ 14 ଟି ସମୀକ୍ଷକ ପଦବୀରୁ ଛଅଟି (43 ପ୍ରତିଶତ) 31 ମାର୍ଚ୍ଚ 2014 ସୁଦ୍ଧା ଖାଲି ପଡ଼ିଥିଲା । ଯେଉଁଥିରୁ ଚାରୋଟି ସମୀକ୍ଷକ ପଦବୀ 2011 ଠାରୁ ଏବଂ ଦୁଇଟି ପଦବୀ ମାର୍ଚ୍ଚ 2012 ଠାରୁ ଖାଲି ପଡ଼ିଥିଲା । ଏହି ଖାଲି ପଦବୀ ସବୁ ଅର୍ଥ ବିଭାଗ ଦ୍ୱାରା ପୂରଣ କରାଯିବା ଯୋଗୁଁ ସମୀକ୍ଷା ଅଧିକାରୀଙ୍କ ପଦବୀ ମାର୍ଚ୍ଚ 2013 ଠାରୁ ଖାଲି ପଡ଼ିଥିଲା ।
- ଆଭ୍ୟନ୍ତରୀଣ ସମୀକ୍ଷକମାନଙ୍କ ଦିଗଦର୍ଶନ ନିମନ୍ତେ ଆଭ୍ୟନ୍ତରୀଣ ସମୀକ୍ଷା ନିୟମ ବହି ପ୍ରସ୍ତୁତ ଏବଂ ବିହିତ କରାଯାଇ ନଥିଲା । 2008-09 ରୁ 2013-14 ମଧ୍ୟରେ ସମୀକ୍ଷା କରିବା ପାଇଁ ଯୋଜନା କରାଯାଇଥିବା 108ଟି ଯୁନିଟ ମଧ୍ୟରୁ 70 ଟିକୁ ସମୀକ୍ଷା କରାଯାଇ ପାରିଥିଲା । ବିଭାଗରେ ପ୍ରତିବେଦନ

⁶² ଜମି, ଗୃହ, ପ୍ରୟୋଗଶାଳା, ଗ୍ରନ୍ଥାଗାର ଇତ୍ୟାଦିର ଭିତ୍ତି ସଂରଚନା, ସହବନ୍ଧନ ସଂଖ୍ୟା ଏବଂ ନାମଲେଖା, ବିଷୟମାନଙ୍କର ପ୍ରାରମ୍ଭ ଏବଂ ପ୍ରବେଶ, ଆଧୁନିକ ଶ୍ରେଣୀଗୃହ ଏବଂ ଏନଏମଇ-ଆଇସିଟି କାର୍ଯ୍ୟକଳାପ, 12(b) ଅବସ୍ଥା- ଯୁକ୍ତିସି ଦ୍ୱାରା ଅନୁଷ୍ଠାନ ଗୁଡ଼ିକର ସ୍ୱାକୃତିର ତାରିଖ ଏବଂ ସ୍ୱାକୃତି ଲଭିବାର କମିଟି / ଅଭାବ, ଯୁକ୍ତିସି/ ସରକାରୀ ଅନୁଦାନର ମହାବିଦ୍ୟାଳୟମାନଙ୍କ ଦ୍ୱାରା ପ୍ରାପ୍ତି ଏବଂ ଉପଯୋଗ, ଅନୁଷ୍ଠ ଏବଂ କର୍ମଚାରୀ ସ୍ଥିତି, ଶିକ୍ଷା ଅବସ୍ଥା ଏବଂ ସାମଗ୍ରିକ ସମ୍ପାଦନ

⁶³ ସାଧାରଣ ଶିକ୍ଷା ପଞ୍ଜିକା, ସମୟ ସାରଣୀ, ଶ୍ରେଣୀ ଗୁଡ଼ିକର ଅବଧି ଇତ୍ୟାଦି ପାଠ ଯୋଜନା, ପ୍ରଗତି ନିବନ୍ଧକ, ବିଦ୍ୟାର୍ଥୀ ଉପସ୍ଥାନ, ମହାବିଦ୍ୟାଳୟ ପରୀକ୍ଷା ଏବଂ ପ୍ରଶ୍ନ ବ୍ୟାଙ୍କ, ପାଠକ୍ରମ, ଗ୍ରନ୍ଥାଗାର, ପ୍ରୟୋଗଶାଳା ସୁବିଧା, ଅମଳା ବର୍ଗର କର୍ମଚାରୀଙ୍କର କାର୍ଯ୍ୟର ସମୟ ଅନୁସୂଚୀ, ଆର୍ଥିକ ପରିଚାଳନା ଏବଂ ପାଠ୍ୟକ୍ରମ ବହିର୍ଭୂତ କାର୍ଯ୍ୟକଳାପ

ପ୍ରାପ୍ତି ହେବାର ତାରିଖ ଠାରୁ ଛଅ ମାସରୁ ଚାରି ବର୍ଷ⁶⁴ ପରେ 30 ଟି ଶିକ୍ଷାନୁଷ୍ଠାନକୁ (37 ପ୍ରତିଶତ) ପ୍ରତିବେଦନ ଗୁଡ଼ିକ ଜାରୀ କରାଯାଇଥିଲା । 23 ଟି ନମୁନା ଯାଞ୍ଚ ହୋଇଥିବା ସରକାରୀ ଶିକ୍ଷାନୁଷ୍ଠାନ ମଧ୍ୟରୁ ଦୁଇଟି⁶⁵ରେ 2008-14 ମଧ୍ୟରେ ଥରେ ମଧ୍ୟ ଆଭ୍ୟନ୍ତରୀଣ ସମୀକ୍ଷା ସଞ୍ଚାୟିତ ହୋଇ ନଥିଲା ।

- ଉତ୍କଳ ବିଶ୍ୱବିଦ୍ୟାଳୟରେ 2007-08 ରୁ 2010-11 ମଧ୍ୟରେ କୌଣସି ସ୍ଥାନୀୟ ନିଧି ସମୀକ୍ଷା(ଏଲଏଫଏ) ସଞ୍ଚାୟିତ ହୋଇ ନଥିଲା । ଚାରୋଟି ନମୁନା ଯାଞ୍ଚ ହୋଇଥିବା ବିଶ୍ୱବିଦ୍ୟାଳୟରେ 2011-12 ପର୍ଯ୍ୟନ୍ତ 292 ଟି ଅନୁଚ୍ଛେଦ⁶⁶ ଅମାମାଂସିତ ରହିଥିଲା ଏବଂ ଏପରିକି 222 ଟି ଅନୁଚ୍ଛେଦ⁶⁷ର ଅନୁପାଳନ ପ୍ରଦାନ କରାଯାଇ ନଥିଲା (ଜୁନ୍ 2014) ।
- 51 ଟି ନମୁନା ବେସରକାରୀ ସହାୟତା ପ୍ରାପ୍ତ ମହାବିଦ୍ୟାଳୟ ମଧ୍ୟରୁ 23 ଟିରେ ସ୍ଥାନୀୟ ନିଧି ସମୀକ୍ଷା (ଏଲଏଫଏ) 2008 ରୁ 2014 ମଧ୍ୟରେ ଥରେ ହେଲେ ସମୀକ୍ଷା କରି ନଥିଲା ଏବଂ ବିଭାଗ ଏହି ବିଷୟ ଅର୍ଥ ବିଭାଗ/ଏଲଏଫଏ ନିକଟରେ ଉଠାଇ ନଥିଲା ।

ଆଭ୍ୟନ୍ତରୀଣ ସମୀକ୍ଷା କମିଟି ଖାଲି ପଦବୀଗୁଡ଼ିକୁ ପୂର୍ଣ୍ଣ କରିବା ପାଇଁ ଏବଂ ଆଭ୍ୟନ୍ତରୀଣ ସମୀକ୍ଷାକୁ ସୁଦୃଢ଼ କରିବା ପାଇଁ ପ୍ରମୁଖ ସଚିବ ପ୍ରତିଶ୍ରୁତି ଦେଇଥିଲେ (ଅକ୍ଟୋବର 2014) ।

3.1.18 ଉପସଂହାର

ଦୀର୍ଘମିଆଦି ଯୋଜନାର ଅଭାବ ରହିଥିଲା, ବେସରକାରୀ ଶିକ୍ଷାନୁଷ୍ଠାନ ମାନଙ୍କରେ ବୃଦ୍ଧିକୁ ନିୟନ୍ତ୍ରଣ କରିବା ପାଇଁ, ରାଜ୍ୟର ପଛୁଆ କ୍ଷେତ୍ରର ବିଦ୍ୟାର୍ଥୀମାନଙ୍କର ଉଚ୍ଚ ଶିକ୍ଷାରେ ପ୍ରବେଶ ସୁବିଧା ବୃଦ୍ଧି ଏବଂ ଗୁଣବତ୍ତା ମାନଦଣ୍ଡ ପ୍ରବର୍ତ୍ତନ କରିବା ପାଇଁ ପରିପ୍ରେକ୍ଷଣା ଯୋଜନା ପ୍ରସ୍ତୁତ କରାଯାଇ ନଥିଲା । ସରକାରୀ ନିଷ୍ପତ୍ତିର 25 ବର୍ଷ ପରେ ମଧ୍ୟ ଉଚ୍ଚ ମାଧ୍ୟମିକ ଶିକ୍ଷା ଠାରୁ ଉଚ୍ଚ ଶିକ୍ଷାକୁ ପୃଥକ କରାଯାଇ ନଥିଲା । ସହାୟତା ପ୍ରାପ୍ତ ମହାବିଦ୍ୟାଳୟମାନଙ୍କରେ ନିୟମିତ ଅଧ୍ୟକ୍ଷ ପଦବୀ ସୃଷ୍ଟି କରାଯାଇ ନଥିବାରୁ ଆନୁଷ୍ଠାନିକ ବ୍ୟବସ୍ଥା ଦୁର୍ବଳ ରହିଥିଲା ଏବଂ ବିଶ୍ୱବିଦ୍ୟାଳୟମାନଙ୍କର ମହାବିଦ୍ୟାଳୟ ଉନ୍ନତି ପରିଷଦ ଏକ ଦଶନ୍ଧିରୁ ଅଧିକ ସମୟ ପାଇଁ ଅକାମୀ ରହିଥିଲା । ଉଠାଣ ଓ ବିତରଣ ଅଧିକାରୀମାନଙ୍କ ଦ୍ୱାରା ଆଇନ, ନିୟମ ଓ ବିନିୟମର ଅନୁପାଳନ ଦୁର୍ବଳ ଥିଲା । ସଂପୃକ୍ତ ଅଞ୍ଚଳରେ ଶିକ୍ଷାର ଆବଶ୍ୟକତା ଏବଂ ବିହିତ ଭିତ୍ତି ସଂରଚନାର ଉପଲବ୍ଧତାକୁ ସମ୍ପୂର୍ଣ୍ଣ ରୂପେ ନିର୍ଦ୍ଧାରଣ ନ କରି ଶିକ୍ଷାନୁଷ୍ଠାନଗୁଡ଼ିକୁ ସରକାରଙ୍କ ଦ୍ୱାରା ଅନୁମତି ଓ ସ୍ୱୀକୃତି ଏବଂ ବିଶ୍ୱବିଦ୍ୟାଳୟ/ସିଏଟଏସଇ ଦ୍ୱାରା ସହବନ୍ଧନ ମଞ୍ଜୁର କରାଯାଇଥିଲା । ଅଧିକତମ ନମୁନା ଯାଞ୍ଚ ହୋଇଥିବା ଶିକ୍ଷାନୁଷ୍ଠାନ ଗୁଡ଼ିକ ସ୍ୱତ୍ୱାଧିକାରୀ ଯୁକ୍ତ ଜମି, ପର୍ଯ୍ୟାପ୍ତ ଶ୍ରେଣୀ ଗୃହ ବିଶିଷ୍ଟ ଘର, ପରୀକ୍ଷାଗାର, ଗ୍ରନ୍ଥାଳୟ, ପ୍ରୟୋଗଶାଳା ଇତ୍ୟାଦି ବିହିତ ଭିତ୍ତି ସଂରଚନା ବିନା ଚାଲୁଥିଲା । ଅଧ୍ୟାପନା ପଦବୀରେ ବ୍ୟାପକ ଖାଲିସ୍ଥାନ ରହିଥିଲା ଏବଂ ସେଗୁଡ଼ିକ ଫଳପ୍ରଦ ମୁତୟନ ମାଧ୍ୟମରେ ବ୍ୟବସ୍ଥାକରଣ କରାଯାଇ ନଥିଲା । ଉଭୟ ନମୁନା ଯାଞ୍ଚ ହୋଇଥିବା ବିଶ୍ୱବିଦ୍ୟାଳୟ ଏବଂ ସହାୟତା ପ୍ରାପ୍ତ ଶିକ୍ଷାନୁଷ୍ଠାନମାନଙ୍କରେ ଅଧ୍ୟାପନା କର୍ମଚାରୀମାନଙ୍କର ନିଯୁକ୍ତି ତଥା ପଦୋନ୍ନତି ପ୍ରକ୍ରିୟାରେ ବ୍ୟତିକ୍ରମ ଲକ୍ଷ୍ୟ କରାଯାଇଥିଲା । କନିଷ୍ଠ ମହାବିଦ୍ୟାଳୟମାନଙ୍କରେ ଅଧ୍ୟାପନା କର୍ମଚାରୀ ମାନଙ୍କର ଦକ୍ଷତା ବିକାଶ ସୁବିଧା ସୁଯୋଗର ଅଭାବ ପରିଲକ୍ଷିତ ହୋଇଥିଲା । ଯୁକ୍ତିସି ଦ୍ୱାରା ବିହିତ ଶିକ୍ଷା ବିନିୟମ, ମାନଦଣ୍ଡ ଓ ସଂସ୍ଥାଗୁଡ଼ିକୁ ଅନୁସରଣ ଏବଂ ପ୍ରବର୍ତ୍ତନ କରାଯାଇ ନଥିଲା । ଅନେକ ନମୁନା ଯାଞ୍ଚ ହୋଇଥିବା ଶିକ୍ଷାନୁଷ୍ଠାନମାନଙ୍କରେ ଶିକ୍ଷା ପଞ୍ଜିକା, ପାଠ୍ୟ ଯୋଜନା, ପାଠ୍ୟ ଡାଏରୀ ଆଦିର ରକ୍ଷଣାବେକ୍ଷଣ

⁶⁴ ଛଅମାସରୁ ଏକ ବର୍ଷ: 20; ଏକ ବର୍ଷରୁ ଅଧିକ ଏବଂ ଦୁଇ ବର୍ଷରୁ କମ : 8; ଦୁଇ ବର୍ଷରୁ ଅଧିକ ଓ ତିନି ବର୍ଷରୁ କମ: 1 ; ତିନି ବର୍ଷରୁ ଅଧିକ: 1

⁶⁵ ଶଶି ଭୂଷଣ ରଥ ସରକାରୀ ମହିଳା ମହାବିଦ୍ୟାଳୟ, ବ୍ରହ୍ମପୁର ଏବଂ ସରକାରୀ କନିଷ୍ଠ ମହାବିଦ୍ୟାଳୟ, ଫୁଲବାଣୀ

⁶⁶ ଉତ୍କଳ ବିଶ୍ୱବିଦ୍ୟାଳୟ: 20, ବ୍ରହ୍ମପୁର ବିଶ୍ୱବିଦ୍ୟାଳୟ: 13, ଫକୀର ମୋହନ ବିଶ୍ୱବିଦ୍ୟାଳୟ: 166, ରେଭେନ୍ସା ବିଶ୍ୱବିଦ୍ୟାଳୟ: 93

⁶⁷ ଉତ୍କଳ ବିଶ୍ୱବିଦ୍ୟାଳୟ:20, ବ୍ରହ୍ମପୁର ବିଶ୍ୱବିଦ୍ୟାଳୟ:13, ଫକୀର ମୋହନ ବିଶ୍ୱବିଦ୍ୟାଳୟ: 110 ଏବଂ ରେଭେନ୍ସା ବିଶ୍ୱବିଦ୍ୟାଳୟ: 79

ବିଷୟରେ ବିଭାଗର ଅନୁଦେଶ (ଜୁନ୍ 1999 ଏବଂ ନଭେମ୍ବର 2011)ର ଅନୁପାଳନ କରାଯାଇ ନଥିଲା । ଏନଏଏସି ଅଧିକୃତି ଗୁଣବତ୍ତ ଶିକ୍ଷାର ମାପକାଠି ହୋଇଥିଲେ ମଧ୍ୟ ଅଳ୍ପ ସଂଖ୍ୟକ ମହାବିଦ୍ୟାଳୟ ଏହା ହାସଲ କରିଥିଲେ । ସହାୟତା ଅନୁଦାନର ମଞ୍ଜୁରୀ ସ୍ୱଳ୍ପ ଏବଂ ସମାନତା ଭାବେ କରାଯାଇ ନଥିଲା ଏବଂ ଅଯୋଗ୍ୟ ଅଧ୍ୟାପନା କର୍ମଚାରୀଙ୍କୁ ସହାୟତା ଅନୁଦାନ ପ୍ରଦାନ କରି ପାଣ୍ଠି ଅପଚୟ କରା ଯାଇଥିଲା । ଆଭ୍ୟନ୍ତରୀଣ ନିୟନ୍ତ୍ରଣ ପଦ୍ଧତି ଦୁର୍ବଳ ଥିଲା ଏବଂ ଆଭ୍ୟନ୍ତରୀଣ ସମୀକ୍ଷା ପର୍ଯ୍ୟାପ୍ତ ନଥିଲା ।

ଗ୍ରାମ୍ୟ ଉନ୍ନୟନ ବିଭାଗ

3.2 ଟେଣ୍ଡର ଆହ୍ୱାନ, କାର୍ଯ୍ୟ ପ୍ରଦାନ ଏବଂ ରୁକ୍ଷି ପରିଚାଳନା କରିବାରେ ସ୍ୱଚ୍ଛତା

3.2.1 ଉପକ୍ରମ

ରାଜ୍ୟର ଗ୍ରାମ୍ୟ ଉନ୍ନୟନ ବିଭାଗ ଅଧିନରେ ଥିବା ଗ୍ରାମ୍ୟ କାର୍ଯ୍ୟ ସଂଗଠନ, ବିଭିନ୍ନ କାର୍ଯ୍ୟକ୍ରମ ଏବଂ ପରିଯୋଜନାକୁ ମିଳୁଥିବା ପାଣ୍ଠି ଯଥା ପ୍ରଧାନମନ୍ତ୍ରୀ ଗ୍ରାମ ସଡକ ଯୋଜନା, ଗ୍ରାମୀଣ ଭିଡିଓଫି ଉନ୍ନୟନ ନିଧି, କେବିକେ ଜିଲ୍ଲା⁶⁸ ପାଇଁ ପରିବର୍ତ୍ତିତ ଦୀର୍ଘ ମିଆଦି କାର୍ଯ୍ୟ ଯୋଜନା ପାଇଁ ବିଶେଷ କେନ୍ଦ୍ରୀୟ ସହାୟତା ଏବଂ ନିର୍ବାଚନ ମଣ୍ଡଳି ପ୍ରତି ଉଦ୍ଦିଷ୍ଟ ପାଣ୍ଠି ଆଦି, ଉପଯୋଗ କରି ଗ୍ରାମ ସଂଯୋଗାକରଣ କାର୍ଯ୍ୟର ରୂପାୟନ କରିଥାଏ । ଏତଦ୍ ବ୍ୟତୀତ ଗ୍ରାମାଞ୍ଚଳର ସର୍ବସାଧାରଣ କୋଠାବାଡ଼ିର ନିର୍ମାଣ ଏବଂ ରକ୍ଷଣାବେକ୍ଷଣ କରିଥାଏ ।

ରାଜ୍ୟ ପ୍ରମୁଖ ସଚିବଙ୍କର ତତ୍ତ୍ୱାବଧାନରେ ଗ୍ରାମ୍ୟ ପୂର୍ଣ୍ଣ (ଆର୍ଡବ୍ଲ୍ୟୁ) ବିଭାଗର ସମସ୍ତ କାର୍ଯ୍ୟକ୍ରମ ଏବଂ ପରିଯୋଜନାର ସଫଳ କାର୍ଯ୍ୟାନୁୟନ ପାଇଁ ଭାରପ୍ରାପ୍ତ ଯନ୍ତ୍ରୀମୁଖ୍ୟ (ଇଆଇସି) ଏବଂ ମୁଖ୍ୟ ଯନ୍ତ୍ରୀ (ସିଇ) ଉତ୍ତରଦାୟୀ ରହନ୍ତି । ମଣ୍ଡଳୀୟ ସ୍ତରରେ ଅଧୀକ୍ଷଣ ଯନ୍ତ୍ରୀ, ଡିଭିଜନ ସ୍ତରରେ ନିର୍ବାହୀ ଯନ୍ତ୍ରୀ, ମୁଖ୍ୟ ଯନ୍ତ୍ରୀଙ୍କୁ ସହାୟତା କରିଥାନ୍ତି । ଅପ୍ରେଲ-ନଭେମ୍ବର 2013 ରୁ ଅପ୍ରେଲ-ଅଗଷ୍ଟ 2014 ମଧ୍ୟରେ ଇଆଇସି, ଗ୍ରାମ୍ୟ ପୂର୍ଣ୍ଣ ବିଭାଗର 2010-14 ପର୍ଯ୍ୟନ୍ତ ରେକର୍ଡର ନମୁନା ଯାଞ୍ଚ କରାଯାଇଥିଲା ଏବଂ ଟେଣ୍ଡର ଆହ୍ୱାନ କରିବାର ଓ୍ୱାଡିଟିଏ ଏବଂ ସ୍ୱଚ୍ଛତା, କାର୍ଯ୍ୟ ପ୍ରଦାନ, ରୁକ୍ଷି ପରିଚାଳନା, ଫଳପ୍ରଦ ଗୁଣବତ୍ତା ନିୟନ୍ତ୍ରଣ ପ୍ରଣାଳୀ ଏବଂ ପରିଚାଳନା ଇତ୍ୟାଦିର ମାନ ନିର୍ଦ୍ଧାରଣ କରିବା ପାଇଁ 50 ଟି ଗ୍ରାମ୍ୟ ପୂର୍ଣ୍ଣ ଡିଭିଜନ ମଧ୍ୟରୁ 12⁶⁹ ଟି ଡିଭିଜନକୁ ସମୀକ୍ଷା ଅନ୍ତର୍ଭୁକ୍ତ କରାଯାଇଥିଲା ।

ନିମ୍ନମତେ ଟେଣ୍ଡର ପ୍ରକ୍ରିୟା, କାର୍ଯ୍ୟାଦେଶ ପ୍ରଦାନ ଏବଂ ରୁକ୍ଷି ପରିଚାଳନା କ୍ଷେତ୍ରରେ ତ୍ରୁଟି ସମୀକ୍ଷାବେଳେ ନଜରକୁ ଆସିଥିଲା ।

3.2.2 ଟେଣ୍ଡର ଆହ୍ୱାନ ଏବଂ କାର୍ଯ୍ୟ ପ୍ରଦାନରେ ସ୍ୱଚ୍ଛତା

3.2.2.1 ଟେଣ୍ଡରର ଅନୁମୋଦନ ଏବଂ ରୁକ୍ଷି ନିଷ୍ପାଦନରେ ବିଳମ୍ବ

ଓପିଡବ୍ଲ୍ୟୁଡି କୋଡର ଦ୍ୱିତୀୟ ଖଣ୍ଡର ପରିଶିଷ୍ଟ IX ଅନୁଯାୟୀ, ଟେଣ୍ଡର ଅନୁମୋଦନ ପାଇଁ ନିର୍ବାହୀ ଯନ୍ତ୍ରୀଙ୍କ ସ୍ତରରେ 15 ଦିନ, ଅଧୀକ୍ଷଣ ଯନ୍ତ୍ରୀଙ୍କ ସ୍ତରରେ 10 ଦିନ, ମୁଖ୍ୟ ଯନ୍ତ୍ରୀଙ୍କ ସ୍ତରରେ 10 ଦିନ ଏବଂ ରୁକ୍ଷି ସମିତି ସ୍ତରରେ 15 ଦିନ ମଧ୍ୟରେ ହୋଇଯିବା ଉଚିତ । ରୁକ୍ଷି-ପୂର୍ବ-ଆଲୋଚନା ସମୟରେ ବିଳମ୍ବ ହେଲେ ଆବଶ୍ୟକ ସ୍ଥଳରେ ଯେଉଁ ସ୍ତରରେ ଆଲୋଚନା କାର୍ଯ୍ୟକାରୀ ହେଉଛି ସେହି ସ୍ତରରେ ହିଁ ଅତିରିକ୍ତ 15 ଦିନ ପାଇଁ ଅନୁମତି ପ୍ରଦାନ କରାଯାଇ ଥାଏ । ଗ୍ରାମ ପୂର୍ଣ୍ଣ ବିଭାଗ (ଜୁଲାଇ 2010) ର ଅନୁଦେଶ ଅନୁସାରେ, ଟେଣ୍ଡର ରୁଡ଼ାନ୍ତ ହେବାର 15 ଦିନ ମଧ୍ୟରେ ନିର୍ବାହୀ ଯନ୍ତ୍ରୀଙ୍କ ଦ୍ୱାରା ରାଜିନାମା କାର୍ଯ୍ୟକାରୀ ହୋଇଯିବା ଆବଶ୍ୟକ ।

ନମୁନା ଯାଞ୍ଚ ଡିଭିଜନ ଗୁଡ଼ିକର ରେକର୍ଡ ଅନୁଧ୍ୟାନରୁ ଜଣାଗଲା ଯେ, ମୁଖ୍ୟ ଯନ୍ତ୍ରୀ, ଅଧୀକ୍ଷଣ ଯନ୍ତ୍ରୀ, ନିର୍ବାହୀ ଯନ୍ତ୍ରୀ

⁶⁸ ଅବିଭକ୍ତ କୋରାପୁଟ, ବଲାଙ୍ଗିର ଏବଂ କଳାହାଣ୍ଡି ଜିଲ୍ଲା ।
⁶⁹ ବଲାଙ୍ଗିର, ବାରିପଦା, କଟକ-I, ବେଠଗଡ଼, ଗଞ୍ଜାମ-I, ଗଞ୍ଜାମ-II,, ଯାଜପୁର-I, ଯାଜପୁର-II (କାରକା), କେଉଁଝେର-I, କୋରାପୁଟ, ନବରଙ୍ଗପୁର ଏବଂ ସମ୍ବଲପୁର ।

ଏବଂ ସରକାରଙ୍କର ସ୍ତରରେ 84 ଟି କାର୍ଯ୍ୟରେ 16 ରୁ 220 ଦିନ ପର୍ଯ୍ୟନ୍ତ ବିଳମ୍ବ ପରିଲକ୍ଷିତ ହୋଇଥିଲା ଯାହାକି **ପରିଶିଷ୍ଟ 3.2.1** ରେ ବର୍ଣ୍ଣନା କରାଯାଇଅଛି ।

ପୁନଶ୍ଚ ଟେଣ୍ଡର ଗୃହୀତ ହେବାପରେ, ନିର୍ବାହୀ ଯନ୍ତ୍ରୀଙ୍କ ଦ୍ୱାରା 81 ଟି କାର୍ଯ୍ୟ, ନିର୍ଦ୍ଧାରିତ 15 ଦିନର ସମୟସୀମା ସ୍ଥଳେ 11 ରୁ 273 ଦିନ ପର୍ଯ୍ୟନ୍ତ ବିଳମ୍ବ ହୋଇଥିଲା । ତିନୋଟି⁷⁰ କ୍ଷେତ୍ରରେ ବୈଧ ସମୟର ଉପରାନ୍ତେ ଟେଣ୍ଡର ଅନୁମୋଦନ ହୋଇଥିବାରୁ ଠିକାଦାର ମାନେ ସଠିକ୍ ସମୟରେ ସ୍ୱାକ୍ଷର କରୁନଥିବା ହେତୁ, ଟେଣ୍ଡର ଗୁଡ଼ିକୁ ରଦ୍ଦ କରିଦିଆଯାଇଥିଲା । ଏଥିପାଇଁ ପୁନର୍ବାର ଟେଣ୍ଡର ଆହ୍ୱାନ କରାଯାଇଥିବାରୁ 5.06 କୋଟି ଟଙ୍କାର ଅତିରିକ୍ତ ଆର୍ଥିକ ବୋଧ ସୃଷ୍ଟି ହୋଇଥିଲା, ଯାହାକି **ପରିଶିଷ୍ଟ 3.2.2** ରେ ବର୍ଣ୍ଣନା କରାଯାଇଅଛି ।

ନିର୍ବାହୀ ଯନ୍ତ୍ରୀ ଦର୍ଶାଇଲେ ଯେ ଠିକାଦାର ମାନଙ୍କ ସହିତ ରୁକ୍ମି ପୂର୍ବ ଆଲୋଚନାରେ ବିଳମ୍ବ ଏବଂ ନ୍ୟୁନତମ ନିଲାମିର ସମୟାନୁସାରେ ରାଜିନାମା ସ୍ୱାକ୍ଷରିତ ହୋଇ ନଥିବା ହେତୁ, ଟେଣ୍ଡର ଅନୁମୋଦନରେ ବିଳମ୍ବ ହୋଇଥିଲା ।

3.2.2.2 ଅଟକଳର ବିଭକ୍ତିକରଣ

ଓପିଡବ୍ଲ୍ୟୁଡି କୋଡର ନବମ ପରିଶିଷ୍ଟର ଦ୍ୱିତୀୟ ଖଣ୍ଡ ଅନୁସାରେ, ଟେଣ୍ଡର ବିଜ୍ଞପ୍ତି ଗୁଡ଼ିକୁ ଓଡ଼ିଆ କିମ୍ବା ଇଂରାଜୀ ଭାଷାରେ ସମ୍ବାଦପତ୍ରରେ ବିଜ୍ଞାପନ ମାଧ୍ୟମରେ କିମ୍ବା ସାର୍ବଜନୀନ ସ୍ଥାନରେ ସର୍ବସାଧାରଣ ଭାବରେ ମୁଦ୍ରିତ ଏବଂ ସର୍ବବିଦିତ କରିବା ଆବଶ୍ୟକ । ସପ୍ତମ ପରିଶିଷ୍ଟ ଅନୁଯାୟୀ, ଜରୁରୀ ଆବଶ୍ୟକ ସ୍ଥଳେ, ଟେଣ୍ଡର ପ୍ରାପ୍ତି ପାଇଁ ଅତିକମରେ 48 ଘଣ୍ଟା ଧାର୍ଯ୍ୟ କରିବା ସହିତ କାର୍ଯ୍ୟାଳୟ ନୋଟିସ ବୋର୍ଡରେ ସଂକ୍ଷିପ୍ତ ଟେଣ୍ଡର ନୋଟିସ ପ୍ରକାଶିତ କରି, କାର୍ଯ୍ୟଭାର ନ୍ୟସ୍ତ କରାଯାଇ ପାରିବ । ପୁନଶ୍ଚ ଓପିଡବ୍ଲ୍ୟୁଡି କୋଡର ପ୍ରଥମ ଖଣ୍ଡର ପାରା 6.3.2 ରେ ପ୍ରଦତ୍ତ ଅଛି ଯେ, ବିଭାଗୀୟ ଅଧିକାରୀ 50 ଲକ୍ଷ ଟଙ୍କା ପର୍ଯ୍ୟନ୍ତ କାର୍ଯ୍ୟର ବିଶଦ ଅଟକଳକୁ ବୈଷୟିକ ଅନୁମୋଦନ ଦେବାପାଇଁ ଭାରପ୍ରାପ୍ତ ଅଟନ୍ତି ।

ଅତିଗ୍ରେ ଦେଖାଗଲା ଯେ ନମୁନା ଯାଞ୍ଚ ଡିଭିଜନର ନିର୍ବାହୀ ଯନ୍ତ୍ରୀମାନେ 14.64 କୋଟି ଟଙ୍କା ମୂଲ୍ୟର 101 ଟି କାର୍ଯ୍ୟ ମଧ୍ୟରୁ 7.15 ଲକ୍ଷ ଟଙ୍କାରୁ 36.25 ଲକ୍ଷ ଟଙ୍କା ପର୍ଯ୍ୟନ୍ତ ଅଟକଳ କରାଯାଇଥିବା କାର୍ଯ୍ୟକୁ 16 ରୁ 74ଟି ଭାଗରେ ବିଭକ୍ତ କରିଥିଲେ । ଏହାଦ୍ୱାରା ପ୍ରତି ବ୍ୟୟ ଅଟକଳ 50000 ଟଙ୍କା ତଳକୁ ଆସିଯାଇଥିଲା ଏବଂ ବ୍ୟାପକ ପ୍ରଚାର ପ୍ରସାର ନ କରାଯାଇ ସହାୟକ ଯନ୍ତ୍ରୀଙ୍କ ସ୍ତରରେ ହିଁ ଟେଣ୍ଡର ଆହ୍ୱାନ କରାଯାଇଥିଲା । ସେହିପରି ଝରିଟି⁷¹ ଗ୍ରାମ୍ୟ ପୂର୍ତ୍ତ ବିଭାଗରେ ନିର୍ବାହୀ ଯନ୍ତ୍ରୀ 0.50 କୋଟି ଟଙ୍କାରୁ 1.85 କୋଟି ଟଙ୍କା ପର୍ଯ୍ୟନ୍ତ ବ୍ୟୟ ଅଟକଳ କରାଯାଇଥିବା ସମୁଦାୟ 7.24 କୋଟି ଟଙ୍କାର କାର୍ଯ୍ୟକୁ ସାତଟି କାର୍ଯ୍ୟରେ ବିଭକ୍ତିକରଣ କରି ତିନି ରୁ ଛଅ ଖଣ୍ଡରେ ବିଭକ୍ତ କରିଦେବା ଦ୍ୱାରା, ପ୍ରତି କାର୍ଯ୍ୟର ଅଟକଳ ମୂଲ୍ୟ 50 ଲକ୍ଷ ଟଙ୍କାରୁ ନିମ୍ନକୁ ଆସିଯାଇଥିଲା ଏବଂ ନିର୍ବାହୀ ଯନ୍ତ୍ରୀଙ୍କର ଅନୁମୋଦନ କ୍ଷମତାର ଅନ୍ତର୍ଭୁକ୍ତ ହୋଇଯାଇଥିଲା ।

ନିର୍ବାହୀ ଯନ୍ତ୍ରୀ କହିଲେ ଯେ, ପର୍ଯ୍ୟାୟକ୍ରମରେ ବିଭିନ୍ନ ଶୀର୍ଷରେ ବିବିଧ ସ୍ରୋତରୁ ପାଣ୍ଠି ପ୍ରାପ୍ତ ହେଉଥିବାରୁ, ପୃଥକ ଭାବରେ ଟେଣ୍ଡର ଆହ୍ୱାନ କରାଯାଇଥାଏ । କିନ୍ତୁ ଗୋଟିଏ କ୍ଷେତ୍ରରେ ଅତିଗ୍ ଲକ୍ଷ୍ୟ କରିଥିଲା ଯେ ଯାଜପୁର-I ଡିଭିଜନର ଗ୍ରାମ୍ୟ ପୂର୍ତ୍ତ ବିଭାଗର ନିର୍ବାହୀ ଯନ୍ତ୍ରୀ, 1.85 କୋଟି ଟଙ୍କାର ଗୋଟିଏ ବ୍ୟୟ ଅଟକଳକୁ ଝରିଭାଗରେ ବିଭାଜିତ କରିଥିଲେ ଏବଂ ସମାନ ତାରିଖରେ ଝରିଟି ଯାକ ଟେଣ୍ଡର ଆହ୍ୱାନ ଦେଇଥିଲେ ।

⁷⁰ (1) ରକ୍ଷିକୂଳ୍ୟା ନଦୀ ଉପରେ ଉଚ୍ଚ ସ୍ତରର ସେତୁ ନିର୍ମାଣ : ନିର୍ବାହୀ ଯନ୍ତ୍ରୀ, ଗଞ୍ଜାମ-I
(2) ସିକ୍ରି, ଏମ୍ ଡି ଆର୍ 64 ରୁ ପି.ରାମଚନ୍ଦ୍ରପୁର ରାଷ୍ଟ୍ରୀୟ ଉନ୍ନତକରଣ : ନିର୍ବାହୀ ଯନ୍ତ୍ରୀ, ଗଞ୍ଜାମ-II
(3) ବୈତରଣୀ ନଦୀ ଉପରେ ଉଚ୍ଚ ସେତୁ ନିର୍ମାଣ : ନିର୍ବାହୀ ଯନ୍ତ୍ରୀ, କେଉଁଝର-I
⁷¹ ବଲାଙ୍ଗିର, ଦେଓଗଡ, ଗଞ୍ଜାମ-I ଏବଂ ଯାଜପୁର-I

3.2.2.3 ପ୍ରତିଶତତା ଆଧାରରେ ଅନିୟମିତ ଭାବରେ ଟେଣ୍ଡର ଆହ୍ୱାନ

ମୁଖ୍ୟ ଯନ୍ତ୍ରୀ, ଗ୍ରାମ୍ୟ ପୂର୍ଣ୍ଣ-1 ଅନୁଦେଶ (ଡିସେମ୍ବର 2009) ଅନୁସାରେ ବୃହତ୍ ସେତୁ ନିର୍ମାଣ କ୍ଷେତ୍ରରେ ଆବଶ୍ୟକ ସ୍ଥଳେ ପରବର୍ତ୍ତୀ ସମୟରେ ପରିବର୍ତ୍ତନ କରାଯାଉଥିବାରୁ ପ୍ରତିଶତତା ଆଧାରରେ ଟେଣ୍ଡର ଆହ୍ୱାନ କରିବା ଉପଯୁକ୍ତ ହେଉନଥିବାରୁ ଗ୍ରାମ୍ୟ ପୂର୍ଣ୍ଣ ମଣ୍ଡଳରେ ପ୍ରତ୍ୟେକ ଅଧୀକ୍ଷଣ ଯନ୍ତ୍ରୀ ବୃହତ୍ ସେତୁ ନିର୍ମାଣ ପାଇଁ ଦଫା ଦର ଆଧାରରେ ଟେଣ୍ଡର ଆହ୍ୱାନ କରିବେ ।

ଗ୍ରାମ୍ୟ ପୂର୍ଣ୍ଣ ବିଭାଜନ I, ଗଞ୍ଜାମକ ରେକର୍ଡ ଅନୁଧ୍ୟାନରୁ ପରିଲକ୍ଷିତ ହେଲା ଯେ, 2010-13 ରେ 11.34 କୋଟି ଟଙ୍କାର ବ୍ୟୟ ଅଟକଳ ଥାଇ ନଅଟି ସେତୁ ନିର୍ମାଣ ପାଇଁ ପ୍ରତିଶତତା ଆଧାରରେ ବିଭାଗ ଦ୍ୱାରା ଟେଣ୍ଡର ଆହ୍ୱାନ କରାଯାଇଥିଲା ଏବଂ ସେହି ନିର୍ମାଣକାର୍ଯ୍ୟ ପାଇଁ 10.89 କୋଟି ଟଙ୍କାର ଚୁକ୍ତି ହୋଇଥିଲା । ଏଣୁ ମୁଖ୍ୟ ଯନ୍ତ୍ରୀଙ୍କର ଆଦେଶ ଉଲ୍ଲଙ୍ଘନ କରାଯାଇ ଅନିୟମିତ ଭାବରେ ପ୍ରତିଶତତା ଆଧାରରେ ଟେଣ୍ଡର ଆହ୍ୱାନ କରାଯାଇଥିଲା ।

ନିର୍ବାହୀ ଯନ୍ତ୍ରୀ ଦର୍ଶାଇଲେ (ଜୁଲାଇ 2013) ଯେ, ବୃହତ୍ ସେତୁ ନିର୍ମାଣ ପାଇଁ ଉଚ୍ଚାଧିକାରୀ/ ଉଚ୍ଚକର୍ତ୍ତୃପକ୍ଷମାନଙ୍କ ଦ୍ୱାରା ଟେଣ୍ଡର ଆହ୍ୱାନ କରାଯାଇଥାଏ ଏବଂ ଭବିଷ୍ୟତରେ ପୁନର୍ବାର ସେପରି ନ କରିବା ପାଇଁ ପ୍ରତିଶ୍ରୁତି ଦେଇଥିଲେ ।

3.2.2.4 ଅନଭିଜ୍ଞ ଠିକାଦାର ମାନଙ୍କୁ କାର୍ଯ୍ୟ ପ୍ରଦାନ

ସବିଶେଷ ମାନକ ଟେଣ୍ଡର ଆହ୍ୱାନ ବିଜ୍ଞପ୍ତି (ଡିଟିସିଏନ) ର ପାରା 2.1 ଅନୁସାରେ, ସେତୁ ନିର୍ମାଣ ପାଇଁ ଟେଣ୍ଡର ଆହ୍ୱାନ କରିବା ବେଳେ, ଅଭିଳାଷୀ ବିତର ମାନେ ବିଗତ ଆଞ୍ଚଳିକ ଆର୍ଥିକ ବର୍ଷରୁ ତିନୋଟି ଆର୍ଥିକ ବର୍ଷରେ ସମାନ ପ୍ରକାର କାର୍ଯ୍ୟ ନିଷ୍ପାଦନ କରିଥିବା ଆବଶ୍ୟକ ।

କିନ୍ତୁ ଏହା ପରିଲକ୍ଷିତ ହେଲା ଯେ, ଗ୍ରାମ୍ୟ ପୂର୍ଣ୍ଣ ମଣ୍ଡଳ, ବଲାଙ୍ଗୀରର ଅଧୀକ୍ଷଣ ଯନ୍ତ୍ରୀ, 30 ଜାନୁଆରୀ 2011 ସୁଦ୍ଧା 1.47 କୋଟି ଟଙ୍କାର ଚୁକ୍ତି ପରିମାଣ ବିଶିଷ୍ଟ ଜାବଡ଼ାଜୋର ନାଳରେ ଉଚ୍ଚା ସେତୁ ନିର୍ମାଣ କରିବା ପାଇଁ ଏକ ଠିକାଦାରକୁ ପ୍ରଦାନ କରିଥିଲେ (ଜୁଲାଇ 2009) । ସଂପୂର୍ଣ୍ଣ ଠିକାଦାର ବକ୍ତ୍ର ସେଲ ନଳାପୋଲ ନିର୍ମାଣ ସହିତ ରାଷ୍ଟ୍ରା ମରାମତି ତଥା ଉନ୍ନତିକରଣ ପରି ଋଷିଟି ସାଦୃଶ କାର୍ଯ୍ୟ (ସମୁଦାୟ ମୂଲ୍ୟ 1.50 କୋଟି ଟଙ୍କା) ସଂପୂର୍ଣ୍ଣ କରିଥିବାର ପ୍ରମାଣ ସ୍ୱରୂପ, ନିର୍ବାହୀ ଯନ୍ତ୍ରୀ, ଆର୍ଏବିଏସି ବିଭାଜନ, କଣ୍ଟ୍ରାକ୍ଟିଂ ଠାରୁ ଅଭିଜ୍ଞତା ପ୍ରମାଣପତ୍ର ପ୍ରଦାନ କରିଥିଲେ ।

ନିର୍ମାଣକାର୍ଯ୍ୟ ଋଣିଥିବା ସମୟରେ, ସେତୁର ନକ୍ସା / ଡିଜାଇନ୍ ଖୋଲା ମୂଲଭିତ୍ତିରୁ ପରିଷ୍କୃତ ହୋଇ କୂପ ମୂଲଭିତ୍ତି ହୋଇଥିବା ହେତୁ ଅନୁପୂରକ ରାଜିନାମା ଲିପିବଦ୍ଧ କରିବା ପାଇଁ ଠିକାଦାର ରାଜି ହୋଇନଥିଲା ଏବଂ କୂପ ମୂଲଭିତ୍ତି ନିୟୋଜନରେ ସେତୁ କାର୍ଯ୍ୟ ପାଇଁ ଯଥେଷ୍ଟ ଯତ୍ନପାତି ତଥା ବୈଷୟିକ ଜ୍ଞାନ କୌଶଳ ଅଭାବରୁ ଚୁକ୍ତିକୁ ରଦ୍ଦ କରିବା ପାଇଁ ଅନୁରୋଧ କରିଥିଲା (ଜୁନ 2012) । ଏହି ଚୁକ୍ତିକୁ ରଦ୍ଦ କରାଯାଇ (ଜୁଲାଇ 2012), ସେହି କାର୍ଯ୍ୟକୁ ଆଉଜଣେ ଠିକାଦାରଙ୍କୁ 1.70 କୋଟି ଟଙ୍କାରେ ନ୍ୟସ୍ତ କରାଯାଇଥିଲା (ଜାନୁଆରୀ 2013) ଏବଂ ମାର୍ଚ୍ଚ 2014 ରେ କାର୍ଯ୍ୟ ସଂପୂର୍ଣ୍ଣ ହୋଇଥିଲା ।

ଏହିପରି ଭାବରେ ଟେଣ୍ଡର ଅନୁମୋଦନକାରୀ କର୍ତ୍ତୃପକ୍ଷଙ୍କ ଦ୍ୱାରା ବୈଷୟିକ ଜ୍ଞାନ କୌଶଳ ଏବଂ କାର୍ଯ୍ୟ ଅନୁଭୂତି ନ ଥିବା ଅନଭିଜ୍ଞ ଏଜେଣ୍ଟଙ୍କୁ ଅଧୋଗ୍ୟ ଘୋଷଣା ନ କରିବା ଫଳରେ କାର୍ଯ୍ୟ ଅଧାରୁ ବନ୍ଦ ହୋଇଥିଲା ଏବଂ ଶେଷରେ 38 ମାସ ବିଳମ୍ବରେ କାର୍ଯ୍ୟ ସଂପୂର୍ଣ୍ଣ ହୋଇଥିଲା ।

ସେହିପରି କ୍ରମ ଡ୍ରୋନେଜ କାର୍ଯ୍ୟ ଏବଂ ନିର୍ମାଣ ଅଭିଜ୍ଞତା ପ୍ରମାଣ ପତ୍ର ଆଧାରରେ ଅଧୀକ୍ଷଣ ଯନ୍ତ୍ରୀ, ଗ୍ରାମ୍ୟ ପୂର୍ଣ୍ଣ ମଣ୍ଡଳ, ବଲାଙ୍ଗୀର, 1.37 କୋଟି ଟଙ୍କାର ଏକ ସେତୁ⁷² ନିର୍ମାଣ କାର୍ଯ୍ୟ ପାଇଁ ଜଣେ ଠିକାଦାରଙ୍କ ସହ ରୁଚ୍ଛି କରିଥିଲେ (ଅପ୍ରେଲ 2012) । ସେତୁ ନିର୍ମାଣ କାର୍ଯ୍ୟ ସହିତ ଠିକାଦାର ଦ୍ଵାରା ପ୍ରଦତ୍ତ ଅଭିଜ୍ଞତା ପ୍ରମାଣପତ୍ରର କୌଣସି ସାମଞ୍ଜସ୍ୟ ନ ଥିବା ସତ୍ତ୍ୱେ, ଅଧୀକ୍ଷଣ ଯନ୍ତ୍ରୀ ଟେଣ୍ଡରକୁ ଗ୍ରହଣ କରିଥିଲେ । ଠିକାଦାର ଠିକ୍ ସମୟରେ କାର୍ଯ୍ୟ ସଂପୂର୍ଣ୍ଣ କରିଥିଲେ ।

ଅଧୀକ୍ଷଣ ଯନ୍ତ୍ରୀ ଦର୍ଶାଇଲେ (ଅଗଷ୍ଟ 2014) ଯେ, ଠିକାଦାରର ଅଭିଜ୍ଞତା ପ୍ରମାଣପତ୍ରକୁ ସେତୁ ନିର୍ମାଣ କାର୍ଯ୍ୟ ପାଇଁ ଯଥେଷ୍ଟ ବୋଲି ବିଚାର କରାଯାଇଥିଲା ଏବଂ ଦ୍ଵିତୀୟ ସେତୁଟି ଠିକ୍ ସମୟରେ ସମ୍ପୂର୍ଣ୍ଣ ହୋଇଥିଲା । ଯାହାହେଉ ନିଲାମ ଦସ୍ତାବିଜ ନିୟମର ଉଲ୍ଲଙ୍ଘନ କରାଯାଇ କାର୍ଯ୍ୟଟିକୁ ନ୍ୟସ୍ତ କରାଯାଇଥିଲା ।

3.2.2.5 ବେନିଫିଟ ଭାବେ ନ୍ୟୁନତମ ଦୁଇ ଏବଂ ତିନି ବିଡରଙ୍କୁ କାର୍ଯ୍ୟ ପ୍ରଦାନ

ପୂର୍ଣ୍ଣ ବିଭାଗ ଦ୍ଵାରା ଜାରୀ ସ୍ଵାରକପତ୍ର (ନଭେମ୍ବର 2005) ଅନୁସାରେ ଯଦି ପ୍ରଥମ ନ୍ୟୁନତମ ବିଡର (ଏଲ୍ 1) ଅଫର ଗ୍ରହଣ ନକରେ ଏବଂ ଦ୍ଵିତୀୟ ନ୍ୟୁନତମ ବିଡର (ଏଲ୍ 2) ପ୍ରଥମ ନ୍ୟୁନତମ ବିଡର ଦେଇଥିବା ଦରରେ କାର୍ଯ୍ୟ ସଂପାଦନ କରିବାକୁ ସମ୍ମତ ହୁଏ, ତେବେ ପରବର୍ତ୍ତୀ ଉଚ୍ଚ କର୍ତ୍ତୃପକ୍ଷଙ୍କ ଅନୁମୋଦନ କ୍ରମେ ଦ୍ଵିତୀୟ ବିଡରଙ୍କୁ କାର୍ଯ୍ୟ ନ୍ୟସ୍ତ କରାଯାଇ ପାରିବ । ଅନ୍ୟାନ୍ୟ ବୈଧ କାରଣ ଗୁଡ଼ିକ ପାଇଁ ଏବଂ ଅତ୍ୟନ୍ତ ଜରୁରୀ ପରିସ୍ଥିତିରେ ନ୍ୟୁନତମ ରାଶି ବ୍ୟତିକ୍ରମ ପାଇଁ ବିଚାର କରାଯାଇପାରେ । ଏହିପରି କ୍ଷେତ୍ରରେ, ପରିସ୍ଥିତିର ପ୍ରାକ୍ ବିଶେଷ ତଦନ୍ତ କରାଯାଇ କେଉଁ ସବୁ କାରଣରୁ ନ୍ୟୁନତମ ନିଲାମ ରାଶିଠାରୁ ଅଧିକା ଦର ଗ୍ରହଣ କରାଗଲା, ଲିଖିତ ଭାବରେ ରେକର୍ଡ ରଖାଯିବା ଆବଶ୍ୟକ ।

କିନ୍ତୁ ଅତିବ୍ ଲକ୍ଷ୍ୟ କଲାଯେ, ଦୁଇଟି ଗ୍ରାମ୍ୟ ପୂର୍ଣ୍ଣ ବିଭାଜନରେ (ଯାଜପୁର I ଏବଂ ଯାଜପୁର II) ତିନୋଟି⁷³ କାର୍ଯ୍ୟ ପାଇଁ 2.36 କୋଟି ଟଙ୍କାର ଆକଳନ କରାଯାଇ ଟେଣ୍ଡର ଆହ୍ଵାନ କରାଯାଇଥିଲା ଏବଂ ନ୍ୟୁନତମ ବିଡର (ଏଲ୍ 1) ସେହି କାର୍ଯ୍ୟ ଗୁଡ଼ିକ ପାଇଁ 2.30 କୋଟି ଟଙ୍କାର ମୂଲ୍ୟାଙ୍କ ଦର ଧାର୍ଯ୍ୟ କରିଥିଲେ । ରୁଚ୍ଛି ସମ୍ପୂର୍ଣ୍ଣ କରିବା ପାଇଁ ନ୍ୟୁନତମ ବିଡର ଉପସ୍ଥିତ ନ ହେବାରୁ, ନ୍ୟୁନତମ (ଏଲ୍ 1) ବିଡରଙ୍କ ଦରରେ କାର୍ଯ୍ୟ କରିବା ପାଇଁ ଏଲ୍ 2 ଏବଂ ଏଲ୍ 3 ବିଡର ରାଜି ହେଲେ ନାହିଁ ଏବଂ ସେମାନଙ୍କର 2.46 କୋଟି ଟଙ୍କାର ମୂଲ୍ୟାଙ୍କ ଦରକୁ ଅନୁମୋଦନ କରାଗଲା । କିନ୍ତୁ କୌଣସି କାରଣକୁ ଲିଖିତ ଆକାରରେ ଲିପିବଦ୍ଧ ନ କରାଯାଇ ଉଚ୍ଚ ଦରରେ ଏହିସବୁ କାର୍ଯ୍ୟକୁ ଉଚ୍ଚାଧିକାରୀ ଅନୁମୋଦନ କଲେ । ତେଣୁ ଅନିୟମିତ ଭାବରେ ଉଚ୍ଚ ହାରରେ ଟେଣ୍ଡରକୁ ଅନୁମୋଦନ କରିବା ଦ୍ଵାରା 15.43 ଲକ୍ଷ ଟଙ୍କାର ଅତିରିକ୍ତ ବ୍ୟୟଭାର ସୃଷ୍ଟି ହେଲା ।

ନିର୍ବାହାୟତା ଉତ୍ତରରେ ଦର୍ଶାଇଲେ ଯେ, ସଂପୂର୍ଣ୍ଣ ତିନୋଟି ଟେଣ୍ଡରକୁ ଉଚ୍ଚ କର୍ତ୍ତୃପକ୍ଷ ଅନୁମୋଦନ କରିଥିଲେ । କିନ୍ତୁ ଏପ୍ରକାର କାର୍ଯ୍ୟାଦେଶ ସରକାରୀ ନିୟମର ଉଲ୍ଲଙ୍ଘନ ଥିଲା ।

3.2.2.6 ଅଯୋଗ୍ୟ ଠିକାଦାରଙ୍କୁ ପ୍ରଧାନମନ୍ତ୍ରୀ ଗ୍ରାମ ସଡ଼କ ଯୋଜନା କାର୍ଯ୍ୟ ପ୍ରଦାନ

ଷ୍ଟାଣ୍ଡାର୍ଡ ବିଡ଼ ଡୋକ୍ୟୁମେଣ୍ଟ (ଏସ୍‌ବିଡି)ର ଖଣ୍ଡ 32.2.1 ଅନୁସାରେ, ପାଞ୍ଚବର୍ଷର ସମୟସୀମା ମଧ୍ୟରେ ଠିକାଦାର ମାନେ ପ୍ରଧାନମନ୍ତ୍ରୀ ଗ୍ରାମ୍ୟ ସଡ଼କ ଯୋଜନାର ରାସ୍ତା ଗୁଡ଼ିକର ନିୟମିତ ରକ୍ଷଣାବେକ୍ଷଣ କରିବେ । ଏସ୍‌ବିଡି ର ଭାଗ 2 ର ଖଣ୍ଡ 4.7(II) ଅନୁଯାୟୀ ଯେଉଁ ଏଜେଣ୍ଡି ଗୁଡ଼ିକ ଏହିସବୁ ପ୍ରଧାନମନ୍ତ୍ରୀ ଗ୍ରାମ୍ୟ ସଡ଼କ ଯୋଜନା ଅନ୍ତର୍ଗତ ନିର୍ମିତ ରାସ୍ତା ଗୁଡ଼ିକର ରକ୍ଷଣାବେକ୍ଷଣ କରିବେ ନାହିଁ, ସେମାନଙ୍କୁ ଭବିଷ୍ୟତରେ ଟେଣ୍ଡରରେ

⁷² ରାମଚନ୍ଦ୍ରପୁର – ଘାତୁଲଡିଞ୍ଜୁଡ଼ି ରାସ୍ତା ଉପରିସ୍ଥି ଅମ୍ବାଘାଟ ନଳା ସେତୁ
⁷³ ଯାଜପୁର I: ଯୋକାଡିଆରୁ ବେଲିବାଡ଼ି ରାସ୍ତାର ଉନ୍ନତିକରଣ ଯାଜପୁର II : ଧର୍ମଶାଳା ଠାରେ ବହୁବିଧ ବାତ୍ୟା ସେଣ୍ଡର ତଥା ଗୋଦମ ନିର୍ମାଣ ଏବଂ ନୂଆହାଟ – ଖଡ଼ିଅଙ୍ଗା ରୋଡ଼ର ସ୍ଵତନ୍ତ୍ର ମରାମତି

ଅଂଶଗ୍ରହଣ କରିବାରୁ ବାସନ୍ଦ କରାଯିବ ଏବଂ ଏହି ବାସନ୍ଦ ଅତିକମ୍ରେ ତିନି ବର୍ଷ ପର୍ଯ୍ୟନ୍ତ ଲାଗୁ ରହିବ ବୋଲି ମୂଖ୍ୟ ଯନ୍ତ୍ରୀ, ଆରତକୁ ନିର୍ଦ୍ଦେଶ ଦେଇଥିଲେ (ଏପ୍ରିଲ 2012) ।

ନମୁନା ଯାଞ୍ଚ ଡିଭିଜନ ଗୁଡ଼ିକର ରେକର୍ଡ ଅନୁଧ୍ୟାନରୁ ପରିଲକ୍ଷିତ ହେଲା ଯେ, ସାତଟି ଗ୍ରାମ୍ୟ ନିର୍ମାଣ ଡିଭିଜନରେ 16 ଟି ଏକେନ୍ସି⁷⁴ ପାଞ୍ଚବର୍ଷ ସମୟସୀମା ମଧ୍ୟରେ ନିର୍ବାହୀ ଯନ୍ତ୍ରୀଙ୍କ ଅନୁଦେଶ ଜାରୀ ହେବା ସତ୍ତ୍ୱେ, ପୂର୍ବରୁ ସେମାନଙ୍କ ଦ୍ୱାରା ସଂପୂର୍ଣ୍ଣ ହୋଇଥିବା 36 ଟି ପ୍ରଧାନମନ୍ତ୍ରୀ ଗ୍ରାମ୍ୟ ସଡ଼କ ଯୋଜନା କାର୍ଯ୍ୟର ରକ୍ଷଣାବେକ୍ଷଣ କରି ନାହାନ୍ତି । ତାହା ସତ୍ତ୍ୱେ ମଧ୍ୟ, ସେମାନଙ୍କୁ ଟେଣ୍ଡର ପ୍ରକ୍ରିୟାରେ ଅଂଶଗ୍ରହଣ କରିବା ପାଇଁ ଅନୁମତି ଦିଆଯିବା ସହିତ 74.94 କୋଟି ଟଙ୍କାର 34⁷⁵ ଟି ନୂତନ ନିର୍ମାଣ କାର୍ଯ୍ୟ ପ୍ରଦାନ କରାଯାଇଛି ।

ତେଣୁ ଠିକାଦାର ମାନେ ସଡ଼କର ରକ୍ଷଣାବେକ୍ଷଣ ନ କରିବା ସତ୍ତ୍ୱେ କାର୍ଯ୍ୟ ନ୍ୟସ୍ତ ହେବା ଦ୍ୱାରା ଅନିୟମିତ ଭାବରେ ସେମାନଙ୍କ ପ୍ରତି ଅନୁଚିତ ଅନୁକମ୍ପା ପ୍ରଦର୍ଶିତ ହୋଇଥିଲା ।

ନିର୍ବାହୀ ଯନ୍ତ୍ରୀ କହିଲେ ଯେ, ଅଧ୍ୟାକ୍ଷଣ ଯନ୍ତ୍ରୀ ଅଥବା ମୂଖ୍ୟ ଯନ୍ତ୍ରୀ ଟେଣ୍ଡର ଗୁଡ଼ିକ ଗ୍ରହଣ କରିବା ପରେ, ଠିକାଦାର ମାନଙ୍କୁ କାର୍ଯ୍ୟ ପ୍ରଦାନ କରାଯାଇଛି ଯାହାକି ସରକାରଙ୍କର ଅନୁଦେଶର ପରିପନ୍ଥୀ ଅଟେ ।

3.2.3 ରୁକ୍ତି ପରିଚ୍ଛେଦନା

ରୁକ୍ତି ପରିଚ୍ଛେଦନାର ଅନେକ କ୍ଷେତ୍ରରେ ଅଭାବ ପରିଲକ୍ଷିତ ହୋଇଥିଲା । ଉଦାହରଣ ସ୍ୱରୂପ ଜମି ଅଧିଗ୍ରହଣ ନ କରିବା ସତ୍ତ୍ୱେ କାର୍ଯ୍ୟ ନିଷ୍ପାଦନ, କାର୍ଯ୍ୟକ୍ଷେତ୍ରର ବସ୍ତୁଗତ ଅସ୍ଥିତ୍ୱ ନ ଥିବା ସ୍ଥଳେ କାର୍ଯ୍ୟନ୍ୟସ୍ତ କରାହେବା, ଅନୁଚିତ ସର୍ବେକ୍ଷଣ ଏବଂ ତଦନ୍ତର ଫଳସ୍ୱରୂପ ସମୟ ଏବଂ ମୂଲ୍ୟ ହାରରେ ହୋଇଥିବା କ୍ଷୟକ୍ଷତି, କାର୍ଯ୍ୟ ସମ୍ପାଦନରେ ବିଳମ୍ବ, ପରିହାର୍ଯ୍ୟ ଏବଂ ନିଷ୍ଠଳ ବ୍ୟୟ, ଦଣ୍ଡ ଅସୁଲି ଆରୋପଣ ନ କରିବା, ଠିକାଦାର ମାନଙ୍କୁ ଅର୍ଥ ପ୍ରଦାନରେ ବିଳମ୍ବ ଆଦି ଅବଲୋକନ କରାଗଲା ଯାହାକି ନିମ୍ନରେ ବର୍ଣ୍ଣନା କରାଯାଇଅଛି:

3.2.3.1 ପୂର୍ବରୁ ଜମି ଅଧିଗ୍ରହଣ ନ କରି କାର୍ଯ୍ୟ ନିଷ୍ପାଦନ

ଓପିଡିବ୍ଲୁଡି କୋଡର ପାରା 3.7.4 ର ପ୍ରଥମ ଖଣ୍ଡ ଅନୁସାରେ ଜଣେ ଭାରପ୍ରାପ୍ତ ସିଭିଲ ଅଧିକାରୀ, ବିଧିବଦ୍ଧ ଭାବରେ ଜମି ହସ୍ତାନ୍ତର ନ କରିବା ପର୍ଯ୍ୟନ୍ତ କୌଣସି ଜମିରେ କାର୍ଯ୍ୟ ଆରମ୍ଭ କରାଯାଇ ପାରିବ ନାହିଁ । ପୁନଶ୍ଚ, ପରିଶିଷ୍ଟ XI ର ପାରା 16 ଅନୁଯାୟୀ ସର୍ବସାଧାରଣ ନିର୍ମାଣ କାର୍ଯ୍ୟ ପାଇଁ ଜମି ଅଧିଗ୍ରହଣ ପ୍ରଣାଳୀ ଅନୁସାରେ, କ୍ଷେତ୍ରସ୍ଥଳରେ ଜମି ଅଧିଗ୍ରହଣ ଅଧିକାରୀଙ୍କ ଦ୍ୱାରା ଜମିର ପ୍ରକୃତ ଦଖଲ ଦିଆହୋଇ ନଥିଲେ ବିଭାଗୀୟ ଅଧିକାରୀ କୌଣସି କାର୍ଯ୍ୟ ଆରମ୍ଭ କରିପାରିବେ ନାହିଁ ।

କିନ୍ତୁ ଉଚ୍ଚିଟି ନମୁନା ଯାଞ୍ଚ ନିର୍ବାହୀ ଯନ୍ତ୍ରୀ (ବାରିପଦା, ଗଞ୍ଜାମ II, ଯାଜପୁର I, ଯାଜପୁର II (ଜାରକା) କ ନଥିପତ୍ର ଅନୁଧ୍ୟାନରୁ ଜଣାପଡିଲା ଯେ, ଜମି ଅଧିଗ୍ରହଣ ନ କରାଯାଇ 16.55 କୋଟି ଟଙ୍କାର ପାଞ୍ଚଟି⁷⁶ ନିର୍ମାଣ କାର୍ଯ୍ୟ ପାଇଁ, ଜୁଲାଇ 2007 ରୁ ଅକ୍ଟୋବର 2011 ମଧ୍ୟରେ ରାଜିନାମା ସଂପନ୍ନ ହୋଇଥିଲା । ଫଳସ୍ୱରୂପ, ନିର୍ଦ୍ଧାରିତ ସମୟ ମଧ୍ୟରେ କାର୍ଯ୍ୟଗୁଡ଼ିକ ସଂପନ୍ନ ହୋଇପାରି ନଥିଲା । ଅତିରିକ୍ତ 1.62⁷⁷ କୋଟି ଟଙ୍କା ବ୍ୟୟରେ

⁷⁴ କଟକ I: 2, ଦେଓଗଡ଼ : 3, ଗଞ୍ଜାମ I: 1, ବାରିପଦା : 3, କେଉଁଝର I : 1, କୋରାପୁଟ : 4, ନବରଙ୍ଗପୁର : 2

⁷⁵ ବାରିପଦା : 8, କଟକ I: 2, ଦେଓଗଡ଼ : 8, ଗଞ୍ଜାମ I: 1, କେଉଁଝର I : 4, କୋରାପୁଟ : 7, ନବରଙ୍ଗପୁର : 4

⁷⁶ ବାରିପଦା : ବୁଢ଼ାବଳଙ୍ଗ ନଦୀ ଉପରେ ଉଚ୍ଚ ସେତୁ ଏବଂ କପ୍ପିପଦା – ମାଙ୍କଡ଼ପଡା, ଯାଜପୁର-I ର ସୋନୋ ନଦୀ ଉପରେ ଉଚ୍ଚ ସେତୁ ।
ପିଏମ୍‌ଜିଏସ୍‌ଏଲ୍‌ ପ୍ୟାକେଜ ନଂ: OR-13-44, ଯାଜପୁର- II, ପିଏମ୍‌ଜିଏସ୍‌ଏଲ୍‌ ପ୍ୟାକେଜ ନଂ: OR-13-117, ଗଞ୍ଜାମ- II, ପିଏମ୍‌ଜିଏସ୍‌ଏଲ୍‌ ପ୍ୟାକେଜ ନଂ: OR-11-150

⁷⁷ ଗୋଟିଏ କ୍ଷେତ୍ରରେ ବର୍ଷିତ ଦେୟ: 1.09 କୋଟି ଟଙ୍କା, 2ଟି କ୍ଷେତ୍ରରେ ପରିଶେଷ କାର୍ଯ୍ୟ ନ୍ୟସ୍ତ: 0.53 କୋଟି ଟଙ୍କା

ତିନୋଟି କାର୍ଯ୍ୟ ସଂପନ୍ନ ହୋଇଥିବା ସ୍ଥଳେ, 1.59 କୋଟି ଟଙ୍କା ବ୍ୟୟ କରିସାରିବା ସତ୍ତ୍ୱେ ଶେଷ ଦୁଇଟି କାର୍ଯ୍ୟ ଅସଂପୂର୍ଣ୍ଣ ରହିଥିଲା ।

ନିର୍ବାହୀ ଯନ୍ତ୍ରୀ ଦର୍ଶାଇଲେ ଯେ, ଜମି ଅଧିଗ୍ରହଣ ହେବାର ପ୍ରତ୍ୟାଶା କରି କାର୍ଯ୍ୟଗୁଡ଼ିକର ଚେଷ୍ଟର ଆହ୍ୱାନ କରାଯାଇଥିଲା । କିନ୍ତୁ ଜମି ଲଭ୍ୟ ନଥିବା ସ୍ଥଳେ କାର୍ଯ୍ୟ ଆରମ୍ଭ କରି କୋଡ଼ାଳ ବ୍ୟବସ୍ଥାକୁ ଉଲଙ୍ଘନ କରାଯାଇଥିଲା । ଫଳସ୍ୱରୂପ ଅତିରିକ୍ତ ବ୍ୟୟ ଭାର ସୃଷ୍ଟି ହେବା ସହିତ ସମୟସୀମା ଅତିକ୍ରାନ୍ତ ହୋଇଥିଲା ।

3.2.3.2 ସଠିକ୍ ସର୍ବେକ୍ଷଣ ଏବଂ ତଦନ୍ତ ବିନା କାର୍ଯ୍ୟ ନ୍ୟସ୍ତ

ଓପିଡିବ୍ୟୁଡି କୋଡ଼, ଅନୁକ୍ଷେପ 3.4.17 ଅନୁସାରେ ବ୍ୟୟ ଅଟକଳ ପ୍ରସ୍ତୁତ କରିବା ପୂର୍ବରୁ ପ୍ରାରମ୍ଭିକ ତଦନ୍ତ କରିବା ଆବଶ୍ୟକ । ଅନୁମୋଦନ ପାଇଁ ପ୍ରସ୍ତୁତ ପରିଯୋଜନା ସହିତ ତା'ର ଡିଜାଇନ, ପରିସର, ଯୋଜନା, ନକ୍ସା ସମ୍ବନ୍ଧିତ ରିପୋର୍ଟ ମଧ୍ୟ ସଂଲଗ୍ନ ହେବା ଆବଶ୍ୟକ ।

ନିର୍ବାହୀ ଯନ୍ତ୍ରୀ, ଗ୍ରାମ୍ୟ ପୂର୍ତ୍ତ ବିଭାଗ, ଯାଜପୁର II (ଜାରକା)ଙ୍କ ରେକର୍ଡର ନମୁନା ସର୍ବେକ୍ଷଣରୁ ଜଣାପଡ଼ିଲା ଯେ, ପ୍ରାରମ୍ଭିକ ସତ୍ତ୍ୱେ ଏବଂ ତଦନ୍ତ ଆଧାରରେ, 11ଟି ଖଣ୍ଡ ବିଶିଷ୍ଟ 336.93 ମିଟର ଲମ୍ବ, ଜେନେରାଲ ଆଲାଇନମେଣ୍ଟ ଡ୍ରଇଁ (ଜିଏଡି) କୁ ଅନୁମୋଦନ କରାଯାଇଥିଲା (ଅକ୍ଟୋବର 2011) ଏବଂ 13.65 କୋଟି ଟଙ୍କା ମୂଲ୍ୟର ଉଦୟନଗର – କଦମପାଳ ସଡ଼କ ଉପରେ କେଲୁଆ ଉଚ୍ଚ ସେତୁର ପ୍ରୟୋଗାତ୍ମକ ଅନୁମୋଦନ ମୁଖ୍ୟଯନ୍ତ୍ରୀଙ୍କ ଦ୍ୱାରା କରାଯାଇଥିଲା (ଡିସେମ୍ବର 2011) । ମାର୍ଚ୍ଚ 2015 ସୁଦ୍ଧା ସଂପୂର୍ଣ୍ଣ କରିବା ଲକ୍ଷ୍ୟ ସହିତ 13.45 କୋଟି ଟଙ୍କାର ରାଜିନାମା ମୂଲ୍ୟ ଧାର୍ଯ୍ୟ କରି ଏହାର ନିର୍ମାଣ କାର୍ଯ୍ୟ ପ୍ରଦାନ କରାଯାଇଥିଲା (ନଭେମ୍ବର 2012) । କିନ୍ତୁ ଏହି ବ୍ୟୟ ଅଟକଳକୁ ଦୁଇଥର ପରିବର୍ତ୍ତନ କରାଯାଇଥିଲା । ପ୍ରଥମଟି ଜଳଋଳିତ ସର୍ବେକ୍ଷଣକୁ ଆଧାର କରି (ନଭେମ୍ବର 2012) ଏବଂ ତା'ପରେ ଜମିର ଲଭ୍ୟତା ନଥିବା (ମାର୍ଚ୍ଚ 2014) କୁ ଆଧାର କରି ପୁନରୀକ୍ଷଣ କରା ଯାଇଥିଲା । ଜିଏଡିକୁ ପରିବର୍ତ୍ତନ ଦ୍ୱାରା ଦଶଭାଗ ବିଶିଷ୍ଟ କରି ଦୂରତାକୁ 293.60 ମିଟରକୁ କମ୍ କରାଯାଇ ପରିବର୍ତ୍ତନ ବ୍ୟୟ ଅଟକଳକୁ 14.09 କୋଟି ଟଙ୍କା ରଖାଯାଇଥିଲା । ଏ ପର୍ଯ୍ୟନ୍ତ କାର୍ଯ୍ୟ ନିର୍ମାଣ ଋଳୁ ରହିଛି ଏବଂ 51 ପ୍ରତିଶତ କାର୍ଯ୍ୟ ସଂପୂର୍ଣ୍ଣ ହୋଇପାରିଛି (ମେ 2014) ।

ନିର୍ବାହୀ ଯନ୍ତ୍ରୀ ଦର୍ଶାଇଲେ ଯେ, ଜିଏଡି କୁ ପ୍ରୟୋଗାତ୍ମକ ଭାବରେ ପ୍ରସ୍ତୁତ କରାଯାଇଛି ଏବଂ ପ୍ରକୃତ କାର୍ଯ୍ୟ ସଂପନ୍ନ ହେବାପରେ ଏହାର ରୁଡ଼ାନ୍ତ ଚିଠା ପ୍ରସ୍ତୁତ କରାଯିବ । କୁପର ରତ୍ନାବତୀ ବୃଦ୍ଧି କରାଯିବା ହେତୁ, ସେତୁ ନିର୍ମାଣ ଖର୍ଚ୍ଚରେ ବୃଦ୍ଧି ପରିଦର୍ଶିତ ହୋଇଥିଲା । କିନ୍ତୁ ପ୍ରକୃତ ସତ୍ୟ ହେଲା ଯେ କୋଡ଼ାଳ ବ୍ୟବସ୍ଥାକୁ ଅନୁପାଳନ ନ କରି ସଠିକ୍ ସର୍ବେକ୍ଷଣ ଏବଂ ତଦନ୍ତ ନ କରି ଅଟକଳ ପ୍ରସ୍ତୁତ କରାଯାଇଥିଲା ।

3.2.3.3 ନିର୍ମାଣକ୍ଷେତ୍ରର ପ୍ରକୃତ ଅଞ୍ଚିତ୍ୱ ନ ଥାଇ ଚେଷ୍ଟର ଆହ୍ୱାନ ଏବଂ କାର୍ଯ୍ୟପ୍ରଦାନ

ଓପିଡିବ୍ୟୁଡି କୋଡ଼ର ବ୍ୟବସ୍ଥା ଅନୁସାରେ, କାର୍ଯ୍ୟ ପାଇଁ ସଠିକ୍ କ୍ଷେତ୍ର ଚୟନ ହେବା ପରେ ହିଁ ଚେଷ୍ଟର ଆହ୍ୱାନ କରିବା ଉଚିତ୍ । ପୁନଶ୍ଚ, ଜଳଋଳିତ ସର୍ବେକ୍ଷଣ, ମୃତ୍ତିକା ଅନୁକ୍ଷେପ ଆଦି ସଠିକ୍ ସର୍ବେକ୍ଷଣ ଏବଂ ତଦନ୍ତ କରିସାରିବା ପରେ ସେତୁ ନିର୍ମାଣ କାର୍ଯ୍ୟ ଆରମ୍ଭ କରିବା ଉଚିତ୍ ।

ନଥିପତ୍ର ଗୁଡ଼ିକର ପରୀକ୍ଷାରୁ ଜଣାପଡ଼ିଥିଲା ଯେ, ମଙ୍ଗଳପୁର – ଭିମକୁଣ୍ଡ ରାସ୍ତାର 2ୟ କି.ମି.ରେ ସ୍ଥାନୀୟ ନଳା ନିର୍ମାଣ କରିବା ପାଇଁ ନିର୍ବାହୀ ଯନ୍ତ୍ରୀ, ଗ୍ରାମ୍ୟ ପୂର୍ଣ୍ଣ ବିଭାଜନ, କେଉଁଝର I, ଜଳଖର୍ଚ୍ଚ ସବିଶେଷ ପ୍ରସ୍ତୁତ କରି ସେହି ଅଟକଳର ଅନୁମୋଦନ ପାଇଁ ଅଧୀକ୍ଷଣ ଯନ୍ତ୍ରୀ, ଗ୍ରାମ୍ୟ ପୂର୍ଣ୍ଣ ବିଭାଗ କେଉଁଝରକୁ ପ୍ରଦାନ କରିଥିଲେ (ମେ 2011) । ଅଧୀକ୍ଷଣ ଯନ୍ତ୍ରୀ 1.40 କୋଟି ଟଙ୍କାରେ ଅଟକଳକୁ ଅନୁମୋଦନ କରିଥିଲେ । ସେହି ଅନୁସାରେ, ଟେଣ୍ଡର ଆହ୍ୱାନ କରାଯାଇଥିଲା (ଡିସେମ୍ବର 2011) ଏବଂ 1.38 କୋଟି ଟଙ୍କା ବ୍ୟୟରେ 17 ମାର୍ଚ୍ଚ 2013 ସୁଦ୍ଧା ନିର୍ମାଣ କାର୍ଯ୍ୟ ସଂପୂର୍ଣ୍ଣ କରିବା ଲକ୍ଷ୍ୟକରି କାର୍ଯ୍ୟ ପ୍ରଦାନ କରାଯାଇଥିଲା (ଅପ୍ରେଲ 2012) । କିନ୍ତୁ ଅଧୀକ୍ଷଣ ଯନ୍ତ୍ରୀ, ଯିଏ ବ୍ୟୟ ଅଟକଳକୁ ଅନୁମୋଦନ କରିଥିଲେ ପରବର୍ତ୍ତୀ ସମୟରେ ମୁଖ୍ୟଯନ୍ତ୍ରୀଙ୍କୁ ଜଣାଇଥିଲେ (ଜୁନ୍ 2012) ଯେ ବସ୍ତୁତ ଭାବରେ ମଙ୍ଗଳପୁର – ଭିମକୁଣ୍ଡ ରାସ୍ତାର 2ୟ କି.ମି.ରେ ସେପରି କୌଣସି ନାଳ ନାହିଁ । ତେଣୁ ସେହି ସେତୁ ପାଇଁ କାର୍ଯ୍ୟ ଆରମ୍ଭ ହୋଇ ପାରିଲା ନାହିଁ । ନିର୍ବାହୀ ଯନ୍ତ୍ରୀଙ୍କ ପ୍ରତିନିଧି ମାନଙ୍କ ଉପସ୍ଥିତିରେ ଅତିର ଦ୍ୱାରା କରାଯାଇଥିବା ପୁଞ୍ଜୀନୁପୁଞ୍ଜ ନିରୀକ୍ଷଣ ସମୟରେ ମଧ୍ୟ ସ୍ପଷ୍ଟ ହୋଇଥିଲା ଯେ 2ୟ କି.ମି. ସଡ଼କ ପଥରେ କୌଣସି ନାଳ ନାହିଁ ।



ମଙ୍ଗଳପୁର ଭିମକୁଣ୍ଡ ରାସ୍ତାର 2ୟ କିମି ଯେଉଁଠାରେ ନଳା ନାହିଁ

ନିର୍ବାହୀ ଯନ୍ତ୍ରୀ ଦର୍ଶାଇଲେ (ଅଗଷ୍ଟ 2014) ଯେ, ପ୍ରକୃତରେ ନଳା ଥିଲା ଏବଂ କାର୍ଯ୍ୟ ସଂପୂର୍ଣ୍ଣ କରାଯିବ । କିନ୍ତୁ ବାସ୍ତବିକ ରାଜିନାମାର ଦୁଇବର୍ଷ ବିତିଯିବା ପରେ ମଧ୍ୟ କୌଣସି କାର୍ଯ୍ୟ ଆରମ୍ଭ ହୋଇ ନଥିଲା । ଆହୁରି ମଧ୍ୟ ଡିଭିଜନର ସହକାରୀ ଯନ୍ତ୍ରୀଙ୍କ ସହିତ ଅତିର ଦ୍ୱାରା କ୍ଷେତ୍ରର ପୁଞ୍ଜୀନୁପୁଞ୍ଜ ଯାଞ୍ଚ ସମୟରେ ମଧ୍ୟ ନାଳର ଅସ୍ତିତ୍ୱ ନ ଥିବା ସ୍ପଷ୍ଟ ହୋଇଥିଲା ।

3.2.3.4 ରେଳ ବିଭାଗ ସହିତ ସମନ୍ୱୟ ଅଭାବରେ କାର୍ଯ୍ୟ ସମ୍ପାଦନ କରିବାରେ ନିଷ୍ଫଳ ବ୍ୟୟ

ଓଡ଼ିଶା ସରକାର କୋଡ଼ର ପାରା 3.4.9, ଖଣ୍ଡ-I ଅନୁସାରେ ଯଦି କୌଣସି ସାର୍ବଜନିନ କାର୍ଯ୍ୟ ଯୋଜନା କରିବା ସମୟରେ ତାହା ଅନ୍ୟ କୌଣସି ବିଭାଗ / ରେଳ / ପୋଷ୍ଟ ଏବଂ ଟେଲିଗ୍ରାଫ ଇତ୍ୟାଦିର କାର୍ଯ୍ୟକଳାପକୁ ପ୍ରଭାବିତ ବା ହସ୍ତକ୍ଷେପ କରୁଥାଏ, ତେବେ ଯଥେଷ୍ଟ ସମୟ ପୂର୍ବରୁ କାର୍ଯ୍ୟର ନକ୍ସା ଏବଂ ଆବଶ୍ୟକ ଯୋଜନା ପ୍ରସ୍ତୁତ କରି ସେ ବାବଦ ସେହିସବୁ ବିଭାଗ ମାନଙ୍କ ସହିତ ପରାମର୍ଶ କରି, କାର୍ଯ୍ୟ କରିବା ପୂର୍ବରୁ ସେମାନଙ୍କ ମତାମତ ଆହରଣ କରିବା ଆବଶ୍ୟକ ।

ଗ୍ରାମ୍ୟ ପୂର୍ଣ୍ଣ ବିଭାଜନ, ଯାଜପୁର II ର ନଥିପତ୍ର ସର୍ବେକ୍ଷଣରୁ ଜଣାପଡ଼ିଲା ଯେ, ରାଜପଥ-5କୁ ସଂପ୍ରସାରିତ ସାଳପଡ଼ାରୁ ଏଣ୍ଡରପଡ଼ା ସଡ଼କର ଉନ୍ନତିକରଣ ପାଇଁ, ନିର୍ବାହୀ ଯନ୍ତ୍ରୀ 2.65 କୋଟି ଟଙ୍କା ସହମତି ଦରରେ ଗୋଟିଏ କାର୍ଯ୍ୟ ପ୍ରଦାନ କରିଥିଲେ (ମେ 2006), ଯାହାକି ଏକ ରେଳଓ୍ଵେ ଲାଇନ ଦେଇ ଗଠି କରିଥିଲା । ଜୁନ୍ 2009 ରେ 2.17 କୋଟି ଟଙ୍କା ବ୍ୟୟରେ ରେଳଓ୍ଵେ ଲାଇନର ଉଭୟ ପାର୍ଶ୍ୱରେ ଥିବା ସଡ଼କ ସଂପୂର୍ଣ୍ଣ ହୋଇଥିଲା । କିନ୍ତୁ ରେଳଓ୍ଵେ ଲାଇନ୍ ଉପରେ ଲେଭେଲ କ୍ରିସିଂ ପାଇଁ ବ୍ୟବସ୍ଥା ନ ଥିବା ହେତୁ ସଡ଼କଟିକୁ ଯାତାୟାତ ପାଇଁ ଖୋଲାଯାଇ ପାରି ନଥିଲା । ଯଦିଓ ବିଭାଗ କାର୍ଯ୍ୟ ପ୍ରଦତ୍ତ ହେବା ପରେ, ରେଳ କର୍ତ୍ତୃପକ୍ଷଙ୍କ ସହିତ ଅନେକବାର ସେହି ପ୍ରସଙ୍ଗରେ ଆଲୋଚନା କରିଥିଲେ, ରାସ୍ତା ସଂପୂର୍ଣ୍ଣ ହେବାର ପାଞ୍ଚବର୍ଷ ପରେ ମଧ୍ୟ ସମସ୍ୟାର ସମାଧାନ ହୋଇପାରି ନଥିଲା ।

ତେଣୁ ରେଲୱେ କର୍ତ୍ତୃପକ୍ଷଙ୍କ ବିନାମୁଖରେ କାର୍ଯ୍ୟ ପ୍ରାରମ୍ଭ କରିବା ଦ୍ୱାରା 2.17 କୋଟି ଟଙ୍କାର ବ୍ୟୟ ଫଳପ୍ରସ୍ତୁତ ନ ହେବା ସହିତ ଜନସାଧାରଣ ରାଷ୍ଟ୍ରାତିକୃତ ବ୍ୟବହାର କରିପାରି ନ ଥିଲେ ।

ନିର୍ବାହୀ ଯନ୍ତ୍ରଣା ଗ୍ରାମ୍ୟ ପୂର୍ଣ୍ଣ ବିଭାଜନ, ଯାଜପୁର II ଦର୍ଶାଇଲେ (ଜୁନ୍ 2014) ଯେ, ରେଲ କର୍ତ୍ତୃପକ୍ଷଙ୍କର ଅସ୍ୱୀକାର୍ଯ୍ୟ ସର୍ତ୍ତାବଳୀ ଗୁଡ଼ିକ ପାଇଁ, ଲେଭେଲ କ୍ରସିଂ ତିଆରି ହୋଇପାରି ନଥିଲା ।

3.2.3.5 ଠିକାଦାର ମାନଙ୍କ ଠାରୁ ବୈଧ ସଂପାଦନ ପ୍ରତିଭୁ ନ ରଖିବା

ପ୍ରଧାନମନ୍ତ୍ରୀ ଗ୍ରାମ ସଡ଼କ ଯୋଜନାର ସାଧାରଣ ରୁକ୍ଷି ସର୍ତ୍ତାବଳୀ (ଜି ସି ସି)ର ଖଣ୍ଡ 46 ଅନୁସାରେ, ନିର୍ମାଣ ଏବଂ ରକ୍ଷଣାବେକ୍ଷଣ କାର୍ଯ୍ୟ ସମାପନର 45 ଦିନ ବୈଧ ସମୟସୀମା ମଧ୍ୟରେ ଜଣେ ସଫଳ ବିତର, ସମୁଦାୟ ରୁକ୍ଷି ଦରର ପାଞ୍ଚ ପ୍ରତିଶତ ହାରରେ ସଂପାଦନ-ପ୍ରତିଭୁ ରୂପରେ ରଖିଥାଏ । ଯଦି ସଂପାଦନ ପ୍ରତିଭୁ ବ୍ୟାଙ୍କ ଗ୍ୟାରେଣ୍ଟି (ବିଜି) ଆକାରରେ ଥାଏ, ଯାହାକି ପ୍ରାରମ୍ଭିକ ଏକ ବର୍ଷ ପର୍ଯ୍ୟନ୍ତ ବୈଧ, ଏହି ସମୟସୀମା ବୈଧତାକୁ ଆବଶ୍ୟକ ସ୍ଥଳେ ବୃଦ୍ଧି କରା ନ ଗଲେ, ନିୟୋଜକ ଠିକାଦାରଙ୍କ ଠାରୁ ସମପରିମାଣରେ ପ୍ରାପ୍ୟଦେୟ ଅସୁଲି କରିପାରିବେ । ଏସ୍ ବି ଡି ର ପାରା 32.2.1 ଅନୁସାରେ, ଠିକାଦାର ମାନେ ସଡ଼କ ଗୁଡ଼ିକର ଦୈନନ୍ଦିନ ରକ୍ଷଣାବେକ୍ଷଣ କରିବା ଆବଶ୍ୟକ ଏବଂ କାର୍ଯ୍ୟ ସଂପୂର୍ଣ୍ଣ ହେବାଠାରୁ ପାଞ୍ଚବର୍ଷ ପର୍ଯ୍ୟନ୍ତ ସଡ଼କର ପୃଷ୍ଠଭାଗ ଏବଂ ସମସ୍ତ ଢାଞ୍ଚାକୁ ତୁଟିଶୂନ୍ୟ ରଖିବା ଆବଶ୍ୟକ । ଆହୁରି ମଧ୍ୟ, ସରକାର ନିର୍ଦ୍ଦେଶ ଦେଲେ (ମାର୍ଚ୍ଚ 2007) ଯେ ଯେଉଁ ଠିକାଦାର ମାନେ ଟେଣ୍ଡରରେ ମନୋନୀତ ହେବା ପାଇଁ ମିଥ୍ୟା ଦସ୍ତାବିଜ ପ୍ରଦାନ କରୁଛନ୍ତି ସେମାନଙ୍କୁ ସଂପୂର୍ଣ୍ଣ ପ୍ରଶାସନର ଅନୁମୋଦନ ନେଇ ମୁଖ୍ୟ ଯନ୍ତ୍ରଣା ଦୋଷୀ ତାଲିକାରେ ଅନ୍ତର୍ଭୁକ୍ତ କରିପାରିବେ ।

ଦଶଟି⁷⁸ ଗ୍ରାମ୍ୟ ପୂର୍ଣ୍ଣ ବିଭାଜନର ନଥିପତ୍ର ଯାଞ୍ଚରୁ ଜଣାପଡ଼ିଲା ଯେ, 240.58 କୋଟି ଟଙ୍କା ବ୍ୟୟରେ ନିର୍ମିତ 118 ଟି ନିର୍ମାଣ କାର୍ଯ୍ୟରେ ପାଞ୍ଚବର୍ଷର ରକ୍ଷଣାବେକ୍ଷଣ ସମୟସୀମା ମଧ୍ୟରେ ଠିକାଦାର ମାନେ ସଡ଼କ ଗୁଡ଼ିକର ଆଦୌ ରକ୍ଷଣାବେକ୍ଷଣ କରିନାହାନ୍ତି । କିନ୍ତୁ ନିର୍ବାହୀ ଯନ୍ତ୍ରଣା ଠିକାଦାର ମାନଙ୍କ ଠାରୁ ସଂପାଦନ ପ୍ରତିଭୁ ଆଦାୟ କରିବା ପାଇଁ କୌଣସି ପଦକ୍ଷେପ ନେଇ ନାହାନ୍ତି କିମ୍ବା ଠିକାଦାର ମାନଙ୍କ ସଂପାଦନ-ପ୍ରତିଭୁ ବିପକ୍ଷରେ ମରାମତି କାର୍ଯ୍ୟ ଗୁଡ଼ିକ ପାଇଁ କୌଣସି ପ୍ରକାର ଦେୟ ଭାର ଧାର୍ଯ୍ୟ କରିନାହାନ୍ତି ।

ଅତିର୍ ସମୀକ୍ଷାରୁ ଆହୁରି ମଧ୍ୟ ଜଣାପଡ଼ିଲା ଯେ, ଆଠଟି ଗ୍ରାମ୍ୟ ପୂର୍ଣ୍ଣ ବିଭାଜନରେ⁷⁹ 61 ଟି ନିର୍ମାଣ କାର୍ଯ୍ୟରେ ସଂପାଦନ ପ୍ରତିଭୁ ବାବଦ ଜମା କରାଯାଇଥିବା 5.23 କୋଟି ଟଙ୍କାର ବ୍ୟାଙ୍କ ଗ୍ୟାରେଣ୍ଟିର ସମୟବୈଧତା ଏକ ମାସରୁ 35 ମାସ ମଧ୍ୟରେ ସମାପ୍ତ ହୋଇଯାଇଥିଲା । କାମ ସମାପ୍ତ ହୋଇ ନଥିବା କାରଣରୁ ଏବଂ ତୃଟି ଦେୟ ସମୟ ଅତିକ୍ରାନ୍ତ ହୋଇ ନଥିବାରୁ ବ୍ୟାଙ୍କ ଗ୍ୟାରେଣ୍ଟିକୁ ବୈଧ ରଖିବା ପାଇଁ ତାହାର ସମୟସୀମାକୁ ସଂପ୍ରସାରିତ କରିବା ଆବଶ୍ୟକ ଥିଲା । କିନ୍ତୁ ଠିକାଦାର ମାନେ ବୈଧ ସମୟସୀମାକୁ ବତାଇ ନଥିଲେ ଏବଂ ସରକାରଙ୍କ ସ୍ୱାର୍ଥ ରକ୍ଷା ପାଇଁ ବ୍ୟାଙ୍କ ଗ୍ୟାରେଣ୍ଟି ଗୁଡ଼ିକୁ ପୁନଃ ବୈଧକରଣ କରିବା ପାଇଁ ନିର୍ବାହୀ ଯନ୍ତ୍ରଣା ମଧ୍ୟ କୌଣସି ପଦକ୍ଷେପ ନେଇ ନଥିଲେ ।

ପୁନଶ୍ଚ, ଦୁଇଟି⁸⁰ ଗ୍ରାମ୍ୟ ପୂର୍ଣ୍ଣ ବିଭାଜନରେ 16.63 କୋଟି ଟଙ୍କା ରୁକ୍ଷି ମୂଲ୍ୟର ଝରିଟି⁸¹ ନିର୍ମାଣକାର୍ଯ୍ୟ ତିନୋଟି ଏଜେଣ୍ଟକୁ ପ୍ରଦାନ କରାଯାଇଥିଲା । ଏହା ପରିଲକ୍ଷିତ ହୋଇଥିଲା ଯେ, କଟକ-I ବିଭାଜନର ଜଣେ ଠିକାଦାର ବଜନା ଧନ ବାବଦ (ଇଏମ୍‌ଡି) 6.44 ଲକ୍ଷ ଟଙ୍କାର ଗୋଟିଏ ସ୍ଥାୟୀ ଜମା ଦାଖଲ କରିଥିଲେ

78 ବାରିପଦା, କଟକ-I, ଦେଓଗଡ଼, ଗଞ୍ଜାମ-I, ଯାଜପୁର-I, ଯାଜପୁର-II (ଜାରକା), କେଉଁଝର-I, କୋରାପୁଟ, ନବଗଙ୍ଗପୁର ଏବଂ ସମ୍ବଲପୁର ।
79 ବାରିପଦା, ବଲାଙ୍ଗିର, କଟକ-I, ଦେଓଗଡ଼, ଯାଜପୁର-I, କେଉଁଝର-I, ନବଗଙ୍ଗପୁର ଏବଂ ସମ୍ବଲପୁର ।
80 କଟକ-I, ଗଞ୍ଜାମ-I
81 କଟକ-I ପ୍ୟାକେଜ ନମ୍ବର OR-07-75, ଗଞ୍ଜାମ-I : OR-11-47, OR-11-62 ଏବଂ OR-11-71

ଯାହାକି ଜାଲ୍ ଥିଲା । ସେହିପରି, 52.34⁸² ଲକ୍ଷ ଟଙ୍କାର ତିନୋଟି ବ୍ୟାଙ୍କ ଗ୍ୟାରେଣ୍ଟି ଯାହାକୁ ଦୁଇଟି ଏଜେନ୍ସି ଦ୍ୱାରା ନିର୍ବାହୀ ଯନ୍ତ୍ରୀ, ଗ୍ରାମ୍ୟ ପୂର୍ଣ୍ଣ ବିଭାଜନ ଗଞ୍ଜାମ I ଙ୍କୁ ଦିଆଯାଇଥିଲେ ମଧ୍ୟ ସଂପୂର୍ଣ୍ଣ ବ୍ୟାଙ୍କ ଗୁଡ଼ିକ ଅନୁସାରେ ତାହା ଯଥାର୍ଥ ନ ଥିଲା । ଠିକାଦାର ମାନଙ୍କ ଦ୍ୱାରା ମିଥ୍ୟା ଦସ୍ତାବିଜ ପ୍ରଦାନ କରାଯିବା ବିଷୟରେ ସଂପୂର୍ଣ୍ଣ କର୍ତ୍ତୃପକ୍ଷ ଅବଗତ ଥିଲେ ମଧ୍ୟ ସେହି ଠିକାଦାର ମାନଙ୍କୁ ଦୋଷୀ ଡାଲିକା ଅନ୍ତର୍ଭୁକ୍ତ କରିବା ବଦଳରେ କାର୍ଯ୍ୟ ପ୍ରଦାନ କରାଯାଇଥିଲା କିମ୍ବା କାର୍ଯ୍ୟ⁸³ ଝଲୁ ରଖିବାକୁ ଅନୁମତି ଦିଆଯାଇଥିଲା ।

ଯନ୍ତ୍ରୀ ମୁଖ୍ୟ, ରାଜ୍ୟ ପୂର୍ଣ୍ଣ ଦର୍ଶାଇଲେ (ଡିସେମ୍ବର 2013) ଯେ ସେହିପରି ଠିକାଦାର ମାନଙ୍କୁ ସଂପୂର୍ଣ୍ଣ ନିର୍ବାହୀଯନ୍ତ୍ରୀ ମାନେ ଦୋଷୀ ଡାଲିକାରେ ଅନ୍ତର୍ଭୁକ୍ତ କରିବା ପାଇଁ ଯଥୋଚିତ ପଦକ୍ଷେପ ନେବା ଆବଶ୍ୟକ ।

3.2.3.6 ଠିକାଦାର ମାନଙ୍କୁ ବର୍ଦ୍ଧିତ ସମୟସୀମା ପ୍ରଦାନ

ଓପିଡିବ୍ୟୁଡି କୋଡ୍‌ର ପାରା 3.5.30 ଏବଂ ମୁଖ୍ୟ ଯନ୍ତ୍ରୀଙ୍କ ଅନୁଦେଶ (ଡିସେମ୍ବର 2010) ଅନୁସାରେ କାର୍ଯ୍ୟରେ ବାଧା ଉପୁଜିବାର 30 ଦିନ ମଧ୍ୟରେ କାର୍ଯ୍ୟ ସଂପୂର୍ଣ୍ଣ କରିବା ପାଇଁ ଠିକାଦାର ବର୍ଦ୍ଧିତ ସମୟସୀମା (ଜଓଟି) ମଂଜୁର କରିବା ପାଇଁ ଆବେଦନ କରିବା ଆବଶ୍ୟକ ଏବଂ ସେପରି ବର୍ଦ୍ଧିତ ସମୟସୀମା ଦାବିର ଆବେଦନ ପ୍ରାପ୍ତିର 15 ଦିନ ମଧ୍ୟରେ ବିଭାଗୀୟ ଅଧିକାରୀ ମଂଜୁର କିମ୍ବା ସୁପାରିଶ କରିବା ଆବଶ୍ୟକ । ଯଦି ଏହି ସମୟସୀମା ରୁକ୍ତିରେ ନିର୍ଦ୍ଧାରିତ ସମୟ ଠାରୁ ଅଧିକ ହୋଇଥାଏ, ତେବେ ଉଚ୍ଚାଧିକାରୀଙ୍କର ଅନୁମୋଦନ ଆବଶ୍ୟକ ହୋଇଥାଏ ଏବଂ ବିଭାଗୀୟ ଅଧିକାରୀ ଯଥାଶୀଘ୍ର ନିଜର ସୁପାରିଶ ପଠାଇଦେବା ଆବଶ୍ୟକ ।

ଏଗାର⁸⁴ ଟି ଡିଭିଜନର ନଥିପତ୍ର ଯାଞ୍ଚରୁ ଜଣାଗଲା ଯେ, 12 ଟି କ୍ଷେତ୍ରରେ କାର୍ଯ୍ୟ ସଂପୂର୍ଣ୍ଣ ହେବାର ଏକ ମାସରୁ 16 ମାସ ପରେ ଏବଂ 42ଟି କ୍ଷେତ୍ରରେ ବାସ୍ତବିକ ବାଧାବିଧି ଉପୁଜିବାର 1 ମାସରୁ 48 ମାସ ପରେ ଠିକାଦାର ମାନେ ବର୍ଦ୍ଧିତ ସମୟ ସୀମା ପାଇଁ ଆବେଦନ କରିଥିଲେ । ଝରିଟି କ୍ଷେତ୍ରରେ ଯଦିଓ ନିର୍ଦ୍ଧାରିତ ସମୟସୀମା ମଧ୍ୟରେ ବର୍ଦ୍ଧିତ ସମୟସୀମା ପାଇଁ ଆବେଦନ କରାଯାଇଥିଲା, କିନ୍ତୁ ଆବେଦନ ପ୍ରାପ୍ତିର ଝରିରୁ ଛଅ ମାସ ପରେ ତାହାକୁ ଅନୁମୋଦନ ପାଇଁ ପଠାଯାଇଥିଲା ।

12 ଟି ନମୁନା ଯାଞ୍ଚ ବିଭାଜନରେ ଅଡିଟ୍ ସମୁଦାୟ 1128.31 କୋଟି ଟଙ୍କା ରୁକ୍ତି ମୂଲ୍ୟର 2010-13ରେ ହୋଇଥିବା 371ଟି କାର୍ଯ୍ୟର ବିଶ୍ଳେଷଣ କରିଥିଲା । ସେଥି ମଧ୍ୟରୁ କେବଳ 27 ଟି କାର୍ଯ୍ୟ (ସାତ ପ୍ରତିଶତ) ସମୟାନୁସାରେ ସଂପୂର୍ଣ୍ଣ ହୋଇଥିଲା, 164ଟି କାର୍ଯ୍ୟ (44 ପ୍ରତିଶତ) ନିର୍ଦ୍ଧାରିତ ସମୟସୀମା ପରେ ସଂପୂର୍ଣ୍ଣ ହୋଇଥିଲା ଏବଂ 109 ଟି କାର୍ଯ୍ୟ (29 ପ୍ରତିଶତ) ସମୟସୀମା ସରିବା ପରେ ମଧ୍ୟ ଅସଂପୂର୍ଣ୍ଣ ରହିଥିଲା । ନିର୍ବାହୀ ଯନ୍ତ୍ରୀ ସେମାନଙ୍କ ପ୍ରତି କୋହଳ ମନୋଭାବ ପ୍ରଦର୍ଶନ କରି କୌଣସି ଦଣ୍ଡ ଧାର୍ଯ୍ୟ ନ କରି ବର୍ଦ୍ଧିତ ସମୟସୀମା ପାଇଁ ଅନୁମତି ଦେଇଥିଲେ ।

ନିର୍ବାହୀ ଯନ୍ତ୍ରୀ ଏହି ସବୁ କାରଣ ପାଇଁ ଜମି ଅଧିଗ୍ରହଣ ଏବଂ ଜଙ୍ଗଲ ନିକାସରେ ବିଳମ୍ବ, ଗ୍ରୀଷ୍ମ ପ୍ରବାହ, ଠିଆ ଫସଲ, ପାର୍ବତ୍ୟାଞ୍ଚଳରେ ନିର୍ମାଣ ବସ୍ତୁ ଗୁଡ଼ିକର ଦୁଷ୍ପାପ୍ୟତା ଇତ୍ୟାଦିକୁ ଦାୟୀ କରିଥିଲେ ଏବଂ ଠିକାଦାର ମାନଙ୍କୁ ସମୟସୀମା ବର୍ଦ୍ଧିତ ପାଇଁ ଦରଖାସ୍ତ ଠିକ୍ ସମୟରେ ଆବେଦନ କରିବାକୁ କୁହାଯିବ ବୋଲି ଦର୍ଶାଇଥିଲେ ।

⁸² ଦୁଇଟି ବ୍ୟାଙ୍କ ଗ୍ୟାରେଣ୍ଟି – 44.62 ଲକ୍ଷ ଟଙ୍କାର ଏବଂ ଗୋଟିଏ ବ୍ୟାଙ୍କ ଗ୍ୟାରେଣ୍ଟି : 7.72 ଲକ୍ଷ ଟଙ୍କାର

⁸³ କଟକ-I : ପିଏମ୍‌ସିଏସ୍‌ଓଇ ପ୍ୟାକେଜ ନମ୍ବର OR-07-75 ଏବଂ ଗଞ୍ଜାମ-I; ପିଏମ୍‌ସିଏସ୍‌ଓଇ ପ୍ୟାକେଜ ନମ୍ବର OR-11-47, 62 ଏବଂ 71

⁸⁴ ବାରିପଦା, ବଲାଙ୍ଗିର, କଟକ-I, ଦେଓଗଡ଼, ଗଞ୍ଜାମ-I, ଗଞ୍ଜାମ-II, ଯାଜପୁର-I, ଯାଜପୁର-II, କେଉଁଝର-I, କୋରାପୁଟ ଏବଂ ସମ୍ବଲପୁର

3.2.3.7 ଅଟକଳ ମୂଲ୍ୟ ଏବଂ ମୂଲ୍ୟାଙ୍କ ଦର ମଧ୍ୟରେ ଥିବା ପ୍ରଭେଦ ଦରକୁ ଅଟକ ରଖାନଯିବା

ନଥିପତ୍ର ଗୁଡ଼ିକର ନମୁନା ଯାଞ୍ଚରୁ ଜଣାପଡ଼ିଲା ଯେ, ନିର୍ବାହୀ ଯନ୍ତ୍ରୀ, ଗ୍ରାମ୍ୟ ପୂର୍ଣ୍ଣ ବିଭାଜନ କେଉଁଝର-I, ଘଟଗାଁ-ଚିନାମାଳିପୋଷି ରାସ୍ତାରେ କୁକରକଟା ନଦୀ ଉପରେ ଉଚ୍ଚ ସେତୁ ନିର୍ମାଣ ପାଇଁ ଟେଣ୍ଡର ଆହ୍ୱାନ କରିଥିଲେ । 4.31 କୋଟି ଟଙ୍କା ମୂଲ୍ୟର ନ୍ୟୁନତମ ବିତରକର ଟେଣ୍ଡର ଗ୍ରହଣ କରିବା ବେଳେ, ମୁଖ୍ୟ ଯନ୍ତ୍ରୀ, ନିର୍ବାହୀ ଯନ୍ତ୍ରୀଙ୍କୁ ରୁକ୍ଷିକୁ ଲିପିବଦ୍ଧ କରିବା ପାଇଁ ଅନୁଦେଶ ଦେଇଥିଲେ (ଜୁଲାଇ 2011) ଏବଂ ସନ୍ତୋଷଜନକ ଭାବରେ କାର୍ଯ୍ୟ ଦଫ୍ତର ସମାପ୍ତି ପର୍ଯ୍ୟନ୍ତ ପ୍ରବାହୀ ବିଲରୁ 48 ଲକ୍ଷ ଟଙ୍କା ଅଟକ ରଖିବାକୁ ଆଦେଶ ଦେଇଥିଲେ (ସବୁ ପ୍ରକାରର ମୂଲ୍ୟାଙ୍କରେ ମାଟିକାମ ପାଇଁ ଅନୁମୋଦିତ ଖୋଲାଯାଇଥିବା କ୍ଷେତ୍ର ଯେଉଁଠିରେ ଉତ୍ତୋଳନ କରିବା କଥା, ମାନୁଆଲ୍ ପଦ୍ଧତିରେ ପରିବହନ ଇତ୍ୟାଦି ଅନ୍ତର୍ଗତ) ଯେହେତୁ ବ୍ୟୟ ଆକଳନର ଦର ଠାରୁ ଠିକାଦାରର ମୂଲ୍ୟାଙ୍କ ଦର ଅସ୍ୱାଭାବିକ ଭାବରେ କମ୍ (94.85 ପ୍ରତିଶତ) ଥିଲା । ସେହି ଅନୁଯାୟୀ ନିର୍ବାହୀ ଯନ୍ତ୍ରୀ (ନଭେମ୍ବର 2011) ନିଷ୍ପାଦନ କରିଥିଲେ । ଫେବୃଆରୀ 2013 ସୁଦ୍ଧା କାର୍ଯ୍ୟ ସମ୍ପୂର୍ଣ୍ଣ କରିବାକୁ ରାଜିନାମା ହୋଇଥିଲା । ପୁନର୍ବାର ସମାକ୍ଷାରୁ ଜଣାଗଲା ଯେ ଠିକାଦାର ଯେଉଁକାମ ଆକଳନ ଦରଠାରୁ ଅପ୍ରାକୃତିକ ଭାବେ କମ୍ ଥିଲା ସେହି କାମକୁ କଲେ ନାହିଁ । କିନ୍ତୁ କାର୍ଯ୍ୟ ନିର୍ବାହୀ ଯନ୍ତ୍ରୀ ସେହି ଅର୍ଥକୁ ଅଟକାଇବାକୁ କୌଣସି ପଦକ୍ଷେପ ନେଇ ନଥିଲେ । ଯଦିଓ ଫେବୃଆରୀ 2014 ସୁଦ୍ଧା 13 ଟି ଚାଲୁ ଖାତା ବିଲରେ 3.62 କୋଟି ଟଙ୍କା ପ୍ରଥମରୁ ଦିଆଯାଇ ସାରିଥିଲା । ଏହି ପ୍ରକାରେ ମୁଖ୍ୟ ଯନ୍ତ୍ରୀଙ୍କ ଅନୁଦେଶ ଅନୁସାରେ ଅର୍ଥକୁ ନ ଅଟକାଇବା ପାଇଁ ଅନୁଚିତ୍ ଲାଭ କାର୍ଯ୍ୟ ନିର୍ବାହୀ ଯନ୍ତ୍ରୀଙ୍କ ଦ୍ୱାରା ଠିକାଦାରଙ୍କୁ ପ୍ରଦାନ କରାଯାଇଥିଲା । ଅତିରୂପେ ଏହା ଜଣାପଡ଼ିବା ପରେ ନିର୍ବାହୀ ଯନ୍ତ୍ରୀ, ଗ୍ରାମ୍ୟ ପୂର୍ଣ୍ଣ ବିଭାଜନ, କେଉଁଝର-I ଦର୍ଶାଇଲେ ଯେ ବିବୃତ୍ତି ପରିବର୍ତ୍ତନ ଅନୁସାରେ ସେହି କାମର ପ୍ରକୃତ ଆବଶ୍ୟକ ଜାଣି ସାରିବା ପରେ 10.75 ଲକ୍ଷ ଟଙ୍କା ଠିକାଦାରର ବିଲରୁ ଅଟକାଇ ଦିଆଯିବ ।

3.2.3.8 ରାଜିନାମା ନାକଚ ପରେ ଦଣ୍ଡର କମ୍ ଅସୁଲି

ଏସବିଡିର ଅଧିନିୟମ 53.1 ଅନୁସାରେ ଠିକାଦାର ଦ୍ୱାରା ପ୍ରାଥମିକ ରୁକ୍ଷିନାମା ଭଙ୍ଗ ଯୋଗୁ ରୁକ୍ଷି ଖାରଜ ହେବା ଫଳରେ ପ୍ରାଥମିକ ରୁକ୍ଷି ମୂଲ୍ୟାଙ୍କନର 10 ପ୍ରତିଶତ ଏବଂ କାର୍ଯ୍ୟ ଅସମ୍ପୂର୍ଣ୍ଣ ଥିବା ମୂଲ୍ୟର 20 ପ୍ରତିଶତ ପର୍ଯ୍ୟନ୍ତ ନଷ୍ଟ ହୋଇଥିବା ଚଳନ୍ତି ସମ୍ପତ୍ତି ବାବଦରେ ଠିକାଦାର ଠାରୁ ଭରଣା କରାଯିବ ।

ନମୁନା ବିଭାଜନର ନଥିପତ୍ରର ସାମୟିକ ଯାଞ୍ଚରୁ ଜଣାପଡ଼ିଲା ଯେ କାର୍ଯ୍ୟର ମନୁରତା ଯୋଗୁଁ ଏବଂ ଠିକ୍ ସମୟରେ କାର୍ଯ୍ୟର ଅସମ୍ପୂର୍ଣ୍ଣ ଯୋଗୁଁ ଚାରୋଟି⁸⁵ ଡିଭିଜନ ସହିତ ରୁକ୍ଷି ହୋଇଥିବା 11.88 କୋଟି ଟଙ୍କାର ଚାରୋଟି କାର୍ଯ୍ୟ ନାକଚ ହୋଇଯାଇଥିଲା । ଯାହାହେଉ ଆଦାୟ ହେବାକୁ ଥିବା 2.57 କୋଟି ଟଙ୍କା ମଧ୍ୟରୁ ନିର୍ବାହୀ ଯନ୍ତ୍ରୀ କେବଳ 0.50 କୋଟି ଟଙ୍କା ଅସୁଲ କରିଥିଲେ । ଏହା ଠିକାଦାରଙ୍କୁ 2.07 କୋଟି ଟଙ୍କାର ଅଳ୍ପ ଭରଣା ଏବଂ ଅନୁଚିତ୍ ଲାଭର ସୂଚନା କଲା ଯାହାକି ବିଶଦ ଭାବରେ ପରିଶିଷ୍ଟ 3.2.3 ରେ ଦିଆଗଲା ।

ନିର୍ବାହୀ ଯନ୍ତ୍ରୀ, ଗଞ୍ଜାମ -1 ଦର୍ଶାଇଲେ ଯେ ଠିକାଦାରଙ୍କୁ ଦଣ୍ଡ ସ୍ୱରୂପ ଭରଣା କରିବା ପାଇଁ ନୋଟିସ ଜାରି ହୋଇଥିଲା ଏବଂ ଅନ୍ୟ ନିର୍ବାହୀ ଯନ୍ତ୍ରୀମାନେ ଦର୍ଶାଇଲେ ଯେ ସେମାନେ ଠିକାଦାରଙ୍କ ଠାରୁ ପ୍ରାପ୍ୟ ଆଦାୟ ପାଇଁ ପରା ଅବଲମ୍ବନ କରିବେ ।

⁸⁵ କଟକ- I, ଗଞ୍ଜାମ-I, ଗଞ୍ଜାମ-II ଏବଂ ଯାଜପୁର-I

3.2.3.9 ପ୍ରଧାନ ମନ୍ତ୍ରୀ ଗ୍ରାମ ସଡ଼କ ଯୋଜନା ପାଇଁ ବାମା ସୁରକ୍ଷା ନବୀକରଣ ନ କରିବା

ପିଏମଜିଏସ୍‌ଫ୍ରେଇ କାର୍ଯ୍ୟ ପାଇଁ ରୁକ୍ମିର ସାଧାରଣ ବ୍ୟବସ୍ଥାର ଅଧିନିୟମ 13 ଅନୁସାରେ ଠିକାଦାର ତାର ନିଜ ଖର୍ଚ୍ଚରେ କାର୍ଯ୍ୟ ଆରମ୍ଭ ହେବା ଠାରୁ କାର୍ଯ୍ୟ ଶେଷ ହେବା ପର୍ଯ୍ୟନ୍ତ ପ୍ଲାଣ୍ଟ ସାମଗ୍ରୀ ଏବଂ ଅନ୍ୟ ସମ୍ପତ୍ତି ନଷ୍ଟ କିମ୍ବା କ୍ଷତି ବ୍ୟକ୍ତିଗତ ଆଘାତ କିମ୍ବା ମୃତ୍ୟୁ ଆସିବା ଉପରେ ବାମା ସୁରକ୍ଷା କରିବା ଆବଶ୍ୟକ ଏବଂ ବାମା ରାଶି କାମ ସରିବା ପର୍ଯ୍ୟନ୍ତ ସୁରକ୍ଷିତ ରଖିବା ଉଚିତ୍ । ଜିସିସିର 52 ଧାରା ଅନୁଯାୟୀ ଯଦି ଠିକାଦାର ବାମା ସୁରକ୍ଷା ଯୋଗାଇ ଦେବାରେ ବିଫଳ ହୁଏ ତେବେ ଏହା ଏକ ପ୍ରାଥମିକ ରୁକ୍ମିର ଖିଲାପ ଅଟେ ।

ନଥିପତ୍ର ଯାଞ୍ଚରୁ ଜଣାପଡ଼ିଲା ଯେ 2010-13 ମଧ୍ୟରେ ହୋଇଥିବା 267.64 କୋଟି ଟଙ୍କା ରୁକ୍ମିର 106 ଟି ପିଏମଜିଏସ୍‌ଫ୍ରେଇର କାମ 10 ଟି ଆରଡବ୍ଲ୍ୟୁ ବିଭାଜନରେ⁸⁶ ଏକ ବର୍ଷରୁ ପାଞ୍ଚ ବର୍ଷ ପର୍ଯ୍ୟନ୍ତ ଶେଷ ହେବାର ତାରିଖ ପରେ ମଧ୍ୟ ଚାଲୁ ରହିଥିଲା । ଠିକାଦାର ବର୍ଦ୍ଧିତ ସମୟ ପାଇଁ କୌଣସି ଦରକାର ବାମା ସୁରକ୍ଷା ବାନ୍ଧି ନଥିଲେ କିମ୍ବା ନିର୍ବାହୀ ଯନ୍ତ୍ରୀ ଏହା ପାଇଁ ବାଧ୍ୟ କରିନଥିଲେ ।

ସମୀକ୍ଷା ସିଦ୍ଧାନ୍ତ ଅନୁକ୍ଷଣ କରି ନିର୍ବାହୀ ଯନ୍ତ୍ରୀ ଦର୍ଶାଇଲେ ଯେ ଠିକାଦାରମାନଙ୍କୁ ବର୍ଦ୍ଧିତ ସମୟ ପାଇଁ ବାମା ସୁରକ୍ଷାକୁ ବଦଳାଇବା ପାଇଁ ସୂଚିତ କରାଯିବ ।

3.2.3.10 ରାଜ୍ୟ ରାଜପଥର ପରିହାର୍ଯ୍ୟ ବ୍ୟୟ

ପୂର୍ଣ୍ଣ ବିଭାଗ ତିନୋଟି ରାସ୍ତା⁸⁷କୁ ରାଜ୍ୟ ରାଜରାସ୍ତା ରୂପେ ଘୋଷଣା କଲେ (ଜୁନ୍ 2005) ଏବଂ ଏହି ତିନୋଟି ରାସ୍ତାକୁ ତାଙ୍କ ଅଧିନକୁ ନେଲେ । ସେହିପରି ଆର.ଡି ବିଭାଗରେ ନିର୍ଦ୍ଦେଶାନୁସାରେ (ଜୁଲାଇ 2005), ଆର.ଡବ୍ଲ୍ୟୁ ବିଭାଗ, ଦେଓଗଡ଼ର ନିର୍ବାହୀ ଯନ୍ତ୍ରୀ ସେହି ରାସ୍ତାର କିଛି ଅଂଶକୁ ଦଖଲକୁ ଆଣିବା ପାଇଁ ନିର୍ବାହୀ ଯନ୍ତ୍ରୀ, ଆର ଆଣ୍ଡ ବି ବିଭାଜନ, ସମ୍ବଲପୁରକୁ ସୂଚିତ କଲେ (ଜାନୁୟାରୀ 2011) ।

ଯାହାହେଉ, ନଥିପତ୍ର ଯାଞ୍ଚରୁ ଜଣାପଡ଼ିଲା ଯେ ପୂର୍ଣ୍ଣ ବିଭାଗ ନିର୍ଦ୍ଦେଶାନୁସାରେ ନିର୍ବାହୀ ଯନ୍ତ୍ରୀ, ଦେଓଗଡ଼ ସେହି ରାସ୍ତାକୁ ଦଖଲକୁ ନେବା ପାଇଁ ନିର୍ବାହୀ ଯନ୍ତ୍ରୀ, ଆର ଆଣ୍ଡ ବି ବିଭାଜନ, ସମ୍ବଲପୁରକୁ ଲିଖିତ ଆକାରରେ ଜଣାଇ ସାରିଥିବା ସତ୍ତ୍ୱେ ରୁକ୍ମିଭୁକ୍ତ ହୋଇଥିବା 10.46 କୋଟି ଟଙ୍କାରେ ତିନୋଟି ରାସ୍ତାର⁸⁸ ନିର୍ମାଣ କାର୍ଯ୍ୟ ହସ୍ତାନ୍ତର କରିଥିଲେ (ନଭେମ୍ବର 2011 ରୁ ଜୁନ୍ 2012 ମଧ୍ୟରେ) । ଏହା ଦୃଷ୍ଟିଗୋଚର କରାଯିବା ପରେ ଦେଓଗଡ଼ ଆର୍ ଡବ୍ଲ୍ୟୁ ବିଭାଜନର ନିର୍ବାହୀ ଯନ୍ତ୍ରୀ 4.38 କୋଟି ଟଙ୍କାର ଖର୍ଚ୍ଚ ହେବା ପରେ ଏହି ତିନୋଟି ପ୍ୟାକେଜର କାମକୁ ବନ୍ଦ କରିବାକୁ ନିର୍ଦ୍ଦେଶ ଦେଲେ (ଜୁଲାଇ 2012) ।

ତେଣୁ, ଏହି କାମଗୁଡ଼ିକ ବିଭାଗ ଦ୍ୱାରା ଜାରି ହୋଇଥିବା ନିର୍ଦ୍ଦେଶାବଳୀ ଅନୁଯାୟୀ ରାଜ୍ୟ ରାଜପଥ ଅଧିନକୁ ଆସିବା ସତ୍ତ୍ୱେ, ପିଏମଜିଏସ୍‌ଫ୍ରେଇ ଅଧିନରେ କାର୍ଯ୍ୟ ନିର୍ବାହ କରାଯାଇଥିଲା ଯାହାଫଳରେ 4.38 କୋଟି ଟଙ୍କାର ପରିହାର୍ଯ୍ୟ ବ୍ୟୟ ହେଲା ।

ଦେଓଗଡ଼ ଆରଡବ୍ଲ୍ୟୁ ବିଭାଗର କାର୍ଯ୍ୟ ନିର୍ବାହୀ ଅଧିକାରୀ (ଜୁନ୍ 2013) ଜଣାଇଲେ ଯେ ଯେହେତୁ ପୂର୍ଣ୍ଣ ବିଭାଗ କାମ ଆରମ୍ଭ କରି ନଥିଲା । ବିଭାଗ ଦ୍ୱାରା ତିଆରି ହୋଇଥିବା ରାସ୍ତା ଲୋକମାନଙ୍କ ଦ୍ୱାରା ବ୍ୟବହାର ହେଉଥିଲା

⁸⁶ ବଲାଙ୍ଗୀର, ବାରିପଦା, କଟକ-I, ଦେଓଗଡ଼, ଯାଜପୁର-I, ଯାଜପୁର-II (ଜାରକା), କେଉଁଝର-I, କୋରାପୁଟ, ନବରଙ୍ଗପୁର, ସମ୍ବଲପୁର
⁸⁷ ନାକଟିଦେଉଳ-ବାଟଗାଁ-ନୂଆପଡ଼ା ଆଉଁଳି ନଦୀ ପର୍ଯ୍ୟନ୍ତ (46 କିମି), ଆଉଁଳି ନଦୀ-ତଣ୍ଡିପଦା (12.50 କିମି) ଏବଂ ତକଡ଼ା ଯୋଷା ଛକ -ଦେଓଗଡ଼ (57.50 କିମି)
⁸⁸ ପ୍ୟାକେଜ୍ ସଂଖ୍ୟା- ଓଆର- 08-37, 44, 60, ରୁକ୍ମି ମୂଲ୍ୟ: ସଂଖ୍ୟା-37: 3.31 କୋଟି ଟଙ୍କା , ସଂଖ୍ୟା-44: 5.81 କୋଟି ଟଙ୍କା, ସଂଖ୍ୟା-60: 1.34 କୋଟି ଟଙ୍କା ।

ଏବଂ ତେଣୁ ଯାହା ଖର୍ଚ୍ଚ ହେଉଛି ତାହା ନିରର୍ଥକ ନୁହେଁ । ଯାହାହେଉ, ଏହା ଅନୁଚିତ୍ ଯୋଜନାର ସଙ୍କେତାବଳୀ ଅଟେ ।

3.2.3.11 କାର୍ଯ୍ୟ ସମ୍ପୂର୍ଣ୍ଣ ପରେ ଶେଷ ବିଲ୍ ପ୍ରଦାନରେ ବିଳମ୍ବ

ପିଏମଜିଏସଫାଇର ତୁଳ୍ଲି ରାଜିନାମାର ଖଣ୍ଡ 50.1 ଅନୁସାରେ ଠିକାଦାର କାର୍ଯ୍ୟ ସମାପ୍ତି ପ୍ରମାଣପତ୍ର ପାଇବାର 21 ଦିନ ମଧ୍ୟରେ ପୂର୍ଣ୍ଣ ଦେୟର ବିବରଣୀ ଉପସ୍ଥାପିତ କରିବେ । ପୁରା ବିବରଣୀ ପାଇବାର 42 ଦିନ ମଧ୍ୟରେ ଯନ୍ତ୍ରୀ ଠିକାଦାରଙ୍କ ସମସ୍ତ ଦେୟକୁ ମଞ୍ଜୁର କରିବେ । ତାହାରା 14 ଦିନ ଭିତରେ କାମ ସମ୍ପୂର୍ଣ୍ଣ ଶେଷ ବିଲର ଦେୟ ଦେବାକୁ ହେବ । ବିଭାଗ ମଧ୍ୟ ଆଦେଶ ଦେଲେ (ନଭେମ୍ବର 2010) ଯେ, କୌଣସି କ୍ଷେତ୍ରରେ ତିନି ମାସରୁ ଅଧିକ ବିଲ୍ ପକେଇ ରଖାଯାଇ ପାରିବ ନାହିଁ ।

ବାରଟି ଆରଡବ୍ଲୁ ବିଭାଗର ନଥିପତ୍ର ଯାଞ୍ଚରୁ ଦେଖାଗଲା ଯେ 161 ଟି ମାମଲାରେ ଶେଷ ବିଲ୍ ପ୍ରଦାନରେ ମାତ୍ରାତିରିକ୍ତ ବିଳମ୍ବ ହୋଇଥିଲା । 80 ଟି କ୍ଷେତ୍ରରେ ବିଳମ୍ବ 200 ଦିନ ଉପରକୁ ଥିଲା, 63 ଟି କ୍ଷେତ୍ରରେ ବିଳମ୍ବ 200 ରୁ 500 ଦିନ ଭିତରେ ଥିଲା, 16 ଟି କ୍ଷେତ୍ରରେ 501 ରୁ 1000 ଦିନ ଭିତରେ ଥିଲା ଏବଂ ଦୁଇଟି କ୍ଷେତ୍ରରେ 1000 ଦିନ ଉପରେ ବିଳମ୍ବ ଥିଲା । ଏହା ତୁଳ୍ଲିର ଖରାପ ପରିଚାଳନାକୁ ସୁଚାଇଥିଲା ଯେହେତୁ ଠିକାଦାର ମାନଙ୍କ ପାଉଣାରାଶି ସେମାନଙ୍କୁ ନିର୍ଦ୍ଧାରିତ ସମୟ 90 ଦିନ ପରେ ଦିଆଯାଇଥିଲା ।

ନିର୍ଦ୍ଧାରିତ ଯନ୍ତ୍ରୀ କାର୍ଯ୍ୟ ବ୍ୟତିକ୍ରମ କରିବା ନେଇ ଏବଂ ଲଓଟି ଅନୁମୋଦନରେ ବିଳମ୍ବତା ଯୋଗୁଁ ଠିକାଦାରମାନଙ୍କୁ ପ୍ରାପ୍ୟ ଦେବାରେ ବିଳମ୍ବ ହେଲା ବୋଲି ଦର୍ଶାଇଲେ । ଉତ୍ତରଟି ଗ୍ରହଣ ଯୋଗ୍ୟ ନଥିଲା କାରଣ ମୁଖ୍ୟ ଯନ୍ତ୍ରୀଙ୍କ ନିର୍ଦ୍ଦେଶାନୁସାରେ (ଅକ୍ଟୋବର 2009) ଠିକାଦାରଙ୍କଦ୍ୱାରା କାର୍ଯ୍ୟଟି କରିବା ପୂର୍ବରୁ ତାର ବ୍ୟତିକ୍ରମର ଅନୁମୋଦନ ନିଆଯିବା କଥା ।

3.2.3.12 ମୋବିଲାଇଜେସନ ଅଗ୍ରୀମ ଦେୟ ଅସୁଲ ନ କରିବା

ଜିସିସି ର ଖଣ୍ଡ 45 ଦର୍ଶାଉଅଛି ଯେ ନିୟୋଜକ, ଠିକାଦାରମାନଙ୍କୁ ଅଗ୍ରୀମ ଦେୟ ସହ ସମାନ ଅର୍ଥ ନିସର୍ତ୍ତକ ବ୍ୟାଙ୍କ ଗ୍ୟାରେଣ୍ଟି ଦାଖଲ ସହିତ ନୂଆ ଯନ୍ତ୍ରପାତି ପାଇଁ ମୋବିଲାଇଜେସନ ଅଗ୍ରୀମ ଦେୟ ଦେଇପାରିବ ଯାହାକି ସେହି ଦେୟର ପୈଠ ପର୍ଯ୍ୟନ୍ତ ବଳବତ୍ତର ରହିବ । ଅଗ୍ରୀମ ଦେୟ ଠିକାଦାରଙ୍କୁ ପ୍ରଦାନ କରାଯାଇଥିବା ଦେୟରୁ ସରିବା କାମର ପ୍ରତିଶତ ହିସାବରେ ଆଦାୟ କରାଯିବ ।

ନଥିପତ୍ର ଯାଞ୍ଚରୁ ଜଣାଗଲା ଯେ ନିର୍ଦ୍ଧାରିତ ଯନ୍ତ୍ରୀ, ଆରଡବ୍ଲୁ ବିଭାଜନ, କଟକ -I ଠିକାଦାରଙ୍କୁ 50 ଲକ୍ଷ ଟଙ୍କାର ବ୍ୟାଙ୍କ ଗ୍ୟାରେଣ୍ଟି ସହିତ ଗୋଟିଏ କାମ ପାଇଁ (ପ୍ୟାକେଜ୍ ଓଆର 07-100) 50 ଲକ୍ଷ ଟଙ୍କାର ମୋବିଲାଇଜେସନ ଅଗ୍ରୀମ ପ୍ରଦାନ କଲେ (ଜାନୁୟାରୀ 2012) ଯାହାର ବୈଧତା 31 ମାର୍ଚ୍ଚ 2012 ପର୍ଯ୍ୟନ୍ତ ଥିଲା । ନିର୍ଦ୍ଧାରିତ ଯନ୍ତ୍ରୀ ଅପ୍ରେଲ 2013 ପର୍ଯ୍ୟନ୍ତ ଠିକାଦାରଠାରୁ 39 ଲକ୍ଷ ଟଙ୍କା ଅସୁଲ କଲେ ଏବଂ 11 ଲକ୍ଷ ଟଙ୍କା ବଳକା ଆଉ ପାଇବାର ଥିଲା ମାତ୍ର ଅଗ୍ରୀମ ଦେୟ ପାଇଁ ହୋଇଥିବା ବ୍ୟାଙ୍କ ଗ୍ୟାରେଣ୍ଟିର ବୈଧତା ମାର୍ଚ୍ଚ 2012 ରୁ ସରିଯାଇଥିଲା ।

ସେହିପରି ଆଉ ଗୋଟିଏ କାମ (ପ୍ୟାକେଜ୍ ସଂଖ୍ୟା ଓଆର-0857) ପାଇଁ ଠିକାଦାରଙ୍କୁ ଆରଡବ୍ଲୁ ଡିଭିଜନ, ଦେଓଗଡର ନିର୍ଦ୍ଧାରିତ ଯନ୍ତ୍ରୀଙ୍କ ଦ୍ୱାରା ଦିଆଯାଇଥିବା 6.80 ଲକ୍ଷ ଟଙ୍କାର ମୋବିଲାଇଜେସନ ଅଗ୍ରୀମ ଅସୁଲ ହୋଇ ନଥିଲା । ଯଦିଓ ସେ 54.80 ଲକ୍ଷ ଟଙ୍କା ଦେଇସାରିଥିଲେ (ମେ 2013) ।

ନିର୍ଦ୍ଧାରିତ ଯନ୍ତ୍ରୀ ଦର୍ଶାଇଲେ (ଏପ୍ରିଲ-ଜୁନ୍ 2013) ଯେ ବଳକା ଟଙ୍କା ଠିକାଦାରଙ୍କ ଠାରୁ ଅସୁଲ କରାଯିବ ।

3.2.3.13 ରାଷ୍ଟ୍ରା କାର୍ଯ୍ୟର ନିକୃଷ୍ଟ କାର୍ଯ୍ୟ ନିର୍ବାହ

ପିଏମଜିଏସଫ୍ରେଇର ଏସବିଡିର ଖଣ୍ଡ 52.2 ଦର୍ଶାଏ ଯେ ଉଲ୍ଲିଖିତ ଅନୁସାରେ କାର୍ଯ୍ୟ ସମ୍ପୂର୍ଣ୍ଣ କରିବାରେ ବିଫଳତା ଓ ଯତ୍ନାକ ଦ୍ୱାରା ସ୍ଥିର ହୋଇଥିବା ସମୟ ମଧ୍ୟରେ ଭୁଲ ହୋଇଥିବା କାମକୁ ଠିକ୍ କରିବାରେ ଠିକାଦାରଙ୍କ ବିଫଳତା ହେଉଛି ଏକ ମୌଳିକ ରୁଚ୍ଛି ଭଙ୍ଗ ଏବଂ ରୁଚ୍ଛିନାମାରେ ଦର୍ଶାଯାଇଥିବା ବଳକା କାମର 20 ପ୍ରତିଶତ ଦଣ୍ଡ ସ୍ୱରୂପ ଦେୟ ସହିତ ରାଜିନାମାର ଅବସାନ ଘଟିବ ।

ନିର୍ବାହୀ ଯତ୍ନା, ଆର୍ଡବ୍ଲ୍ୟୁ ବିଭାଜନ, ଯାଜପୁର-I କ ନଥିପତ୍ର ଯାଞ୍ଚରୁ ଜଣାପଡିଲା ଯେ କାମଟି (ପିଏମଜିଏସଫ୍ରେଇ ପାଲକେଜ ସଂଖ୍ୟା-୭ଆର-13-136/VIII) ଜୁଲାଇ 2010 ସୁଦ୍ଧା ସମ୍ପୂର୍ଣ୍ଣ କରିବାକୁ 3.72 କୋଟି ଟଙ୍କାରେ ଠିକାଦାରଙ୍କୁ ଦିଆଯାଇଥିଲା (ଜୁଲାଇ 2009) । ରାଜ୍ୟସ୍ତରୀୟ ମାନ ପର୍ଯ୍ୟାଲୋଚକ (ଏସକ୍ୟୁଏମ) ଏବଂ ବିଭାଗୀୟ ଅଧିକାରୀଙ୍କ ରିପୋର୍ଟ ଅନୁସାରେ ଠିକାଦାରଙ୍କ ଦ୍ୱାରା ହୋଇଥିବା କାର୍ଯ୍ୟଟି ନିକୃଷ୍ଟ ଧରଣର ଥିଲା କାରଣ ଅନୁପଯୁକ୍ତ ନିର୍ବିତତା, କ୍ରମ ଡ୍ରେନେଜ କାମରେ କମ୍ ସିମେଣ୍ଟ ପ୍ରଦାନ, ଉପଯୁକ୍ତ ଡାଲର ତଦାରଖ ନକରିବା ଇତ୍ୟାଦି ଏଜେନ୍ଦା ଏହି ତ୍ରୁଟିକୁ ସୁଧାରିବା ପାଇଁ କାରଣ ଦର୍ଶାଇ ନୋଟିସ୍ ଜାରି କଲେ (ଫେବୃଆରୀ 2010 ରୁ ଅଗଷ୍ଟ 2013) । କିନ୍ତୁ ଏଜେନ୍ଦା ତ୍ରୁଟିକୁ ସୁଧାରି ପାରି ନଥିଲା ଏବଂ କାମକୁ ଅଧାରୁ ବନ୍ଦ କରି ଛାଡି ଚାଲିଗଲା । ନିର୍ବାହୀ ଯତ୍ନା ରୁଚ୍ଛି ଖଲାସ ଉପରେ ଜୋରିନାମା ଦାବି କରିପାରି ନଥିଲେ କିମ୍ବା ଜୁନ୍ 2014 ସୁଦ୍ଧା ବଳକା କାମକୁ ଅନ୍ୟ ଏଜେନ୍ଦା ଦ୍ୱାରା କରିପାରି ନ ଥିଲେ ।

ଉତ୍ତରରେ ନିର୍ବାହୀଯତ୍ନା ଦର୍ଶାଇଲେ ଯେ ତ୍ରୁଟି ସୁଧାରିବା ପାଇଁ ଠିକାଦାରଙ୍କ ଠାରୁ 29.59 ଲକ୍ଷ ଟଙ୍କା ରଖାଯାଇଥିଲା । କୌଣସି ଶେଷ ଦେୟ ଠିକାଦାର ଦିଆଯାଇ ନଥିଲା ଏବଂ ରାଷ୍ଟ୍ରାକୁ ସର୍ବସାଧାରଣ ବ୍ୟବହାର କରିପାରିଥିଲେ ।

ଯାହାହେଉ, ବିନିର୍ଦ୍ଦିଷ୍ଟ ଭାବରେ ରାଷ୍ଟ୍ରା କାମ ହୋଇ ନଥିଲା, ରାଷ୍ଟ୍ରା ତିଆରିର ଲକ୍ଷ୍ୟ ପୂରଣ ହୋଇ ନଥିଲା ଏବଂ ଏସବିଡି ବ୍ୟବସ୍ଥା ଅନୁସାରେ ନିକୃଷ୍ଟ ଧରଣର କାମ ପାଇଁ ଠିକାଦାରଙ୍କ ବିରୁଦ୍ଧରେ କୌଣସି କାର୍ଯ୍ୟାନୁଷ୍ଠାନ ହୋଇ ନଥିଲା ।

3.2.4. ପର୍ଯ୍ୟାଲୋଚନା ଏବଂ ପର୍ଯ୍ୟବେକ୍ଷଣ

ଓପିଡବ୍ଲୁଡି କୋଡର ଭାଗ I ପାରା 2.2.55 ଅନୁସାରେ ନିର୍ବାହୀ ଯତ୍ନା ଅତି କମରେ ବର୍ଷକୁ ଥରେ ନିଜ ଅଧିନରେ ଥିବା ପ୍ରତି ଗୁରୁତ୍ୱପୂର୍ଣ୍ଣ କାମକୁ ପରିଦର୍ଶନ କରିବେ ଏବଂ ବିଭାଗ ଦ୍ୱାରା କରାଯାଉଥିବା ବୈଧାନିକ କିମ୍ବା କାର୍ଯ୍ୟନିର୍ବାହୀ ଆଦେଶରେ ଦର୍ଶାଯାଇଥିବା ଅନୁସାରେ କାର୍ଯ୍ୟର ଉନ୍ନତି, ମରାମତି କିମ୍ବା ଅନ୍ୟ କାମ ପାଇଁ ପ୍ରସ୍ତାବ ସହିତ ରିପୋର୍ଟ ଅଧ୍ୟକ୍ଷଣ ଯତ୍ନାକୁ ପ୍ରଦାନ କରିବେ । ପରନ୍ତୁ 12 ଟି ବିଭାଜନରେ ସମୀକ୍ଷାରୁ ଜଣାପଡିଲା ଯେ:

- ଓପିଡବ୍ଲୁଡି କୋଡ ଭାଗ-II ର ପରିଶିଷ୍ଟ-II ଅନୁସାରେ ବିଭାଜନ ସ୍ତରରେ ବ୍ୟବହାର କରାଯିବାକୁ ଥିବା ପରିଦର୍ଶନର ରେଜିଷ୍ଟର ବ୍ୟବହାର କରାଯାଇ ନଥିଲା । ଏହା ନଥିବା ଯୋଗୁଁ ନିର୍ବାହୀ ଯତ୍ନାକ ଦ୍ୱାରା କିଛି ମନ୍ତବ୍ୟ ଏବଂ ପ୍ରସ୍ତାବ ଥିଲା, ତାହା ସମୀକ୍ଷାରେ ଜଣାପଡି ନଥିଲା ।
- ପିଏମଜିଏସଫ୍ରେଇ କାମର ଏବଂ ବଡବଡ ରିଜ କାମର ଗୁଣବତ୍ତା ପରୀକ୍ଷା ସରକାରୀ ଅନୁମୋଦିତ ପରୀକ୍ଷାଗାରରେ ହେଉଥିଲା । କିନ୍ତୁ ଏହି ପରୀକ୍ଷା କୋଠା ବାଡି ନିର୍ମାଣ ଏବଂ ରାଷ୍ଟ୍ରା ତଦାରଖ ଓ ମରାମତି କାର୍ଯ୍ୟ ପାଇଁ ପରୀକ୍ଷା ବିଭାଜନ ସ୍ତରରେ କିମ୍ବା ସରକାରୀ ଅନୁମୋଦିତ ପରୀକ୍ଷାଗାରରେ ହେଉନଥିଲା ।

ଶ୍ରମ ଓ ରାଜ୍ୟ କର୍ମଚାରୀ ସ୍ୱାସ୍ଥ୍ୟ ବୀମା ଯୋଜନା ବିଭାଗ

3.3 ଓଡ଼ିଶାରେ ରାଷ୍ଟ୍ରୀୟ ସ୍ୱାସ୍ଥ୍ୟ ବୀମା ଯୋଜନାର କାର୍ଯ୍ୟାନୁଷ୍ଠାନ

3.3.1 ଉପକ୍ରମ

ଅସଂଗଠିତ ସେକ୍ଟରର ଦାରିଦ୍ର୍ୟ ସୀମା ରେଖା ତଳେ ଥିବା ଶ୍ରମିକମାନଙ୍କୁ ଏବଂ ସେମାନଙ୍କର ପରିବାର ସଦସ୍ୟମାନଙ୍କୁ ସ୍ୱାସ୍ଥ୍ୟ ସେବା ଯୋଗାଇବା ପାଇଁ 2008-09 ରୁ ଭାରତ ସରକାର ରାଷ୍ଟ୍ରୀୟ ସ୍ୱାସ୍ଥ୍ୟ ବୀମା ଯୋଜନା ଆରମ୍ଭ କଲେ । ଯୋଜନାଟି ପର୍ଯ୍ୟାୟକ୍ରମେ 2008 ରୁ 13 ମଧ୍ୟରେ ରାଜ୍ୟ ସରକାରଙ୍କ ଦ୍ୱାରା କାର୍ଯ୍ୟାରମ୍ଭ ହେବାର ଥିଲା ।

ରାଜ୍ୟ ସ୍ୱାସ୍ଥ୍ୟ ବୀମା ସୁବିଧା ଯୋଗାଇ ଦେବା ପାଇଁ ସରକାର ବୀମା ପ୍ୟାନେଲ୍ ଏବଂ ବୈଷୟିକ ଯୋଗ୍ୟତା⁸⁹ର ମୂଲ୍ୟକୁ ବିଚାରକୁ ନେଇ ଟେଣ୍ଡର ପ୍ରକ୍ରିୟା ମାଧ୍ୟମରେ ଏକ ନିୟମିତ ଅବଧି ଭିତରେ⁹⁰ ଏକ କିମ୍ବା ଏକାଧିକ ବୀମାକର୍ତ୍ତା ବାଛି ସ୍ୱାସ୍ଥ୍ୟ ବୀମାରେ ଅନ୍ତର୍ଭୁକ୍ତ କରିବା ଆବଶ୍ୟକ । ସରକାରଙ୍କ ସହିତ ଆଲୋଚନା କରିବା ପରେ ବୀମା କର୍ତ୍ତାମାନେ ଉଭୟ ସରକାରୀ ଏବଂ ବେସରକାରୀ ସ୍ୱାସ୍ଥ୍ୟ ସେବା ଚିକିତ୍ସାଳୟକୁ ସୁତୀଭୁକ୍ତ କରିବା ଦରକାର ଯାହାଫଳରେ ରୋଗୀମାନଙ୍କୁ ସ୍ୱାସ୍ଥ୍ୟ ସେବା ପାଇଁ ବହୁ ଦୂରକୁ ଯାତ୍ରା କରିବାକୁ ପଡ଼ିବ ନାହିଁ । ସୁତୀ ଭୁକ୍ତ ଚିକିତ୍ସାଳୟଗୁଡ଼ିକ ରୋଗୀଙ୍କୁ ସେବା ପ୍ରଦାନ କରିବା ପରେ ବୀମାକର୍ତ୍ତା କିମ୍ବା ତୃତୀୟ ପକ୍ଷ ପରିଚାଳକ⁹¹କୁ ଇଲେକ୍ଟ୍ରୋନିକ୍ ବିଲ୍ ମାଧ୍ୟମରେ ଦାବୀ ପ୍ରଦାନ କରିବେ ଓ ବୀମାକର୍ତ୍ତା ଇଲେକ୍ଟ୍ରୋନିକ୍ ବିଲ୍ ପ୍ରଦାନ ତାରିଖର 21 ଦିନ ମଧ୍ୟରେ ଚିକିତ୍ସାଳୟକୁ ଅର୍ଥ ପ୍ରଦାନ କରିବେ । ପ୍ରଚଳିତ ଧାରା ଅନୁସାରେ ଦାରିଦ୍ର୍ୟ ରେଖା ତଳେ ଥିବା ପରିବାର ପାଇଁ ବର୍ଷକୁ ବୀମା ରାଶି 30000 ଟଙ୍କା⁹² ଅଟେ ।

ଓଡ଼ିଶାରେ ଆର.ଏସ.ବି.ଓ୍ୱାଇ ଅଧିନରେ 52.22 ଲକ୍ଷ ବିପିଏଲ ପରିବାରବର୍ଗକୁ ହିତାଧିକାରୀ ଭାବେ ଚିହ୍ନଟ କରାଯାଇଥିଲା (ନଭେମ୍ବର 2010) । ଏହି ଯୋଜନାକୁ କାର୍ଯ୍ୟାନୁଷ୍ଠାନ କରିବା ଉଦ୍ଦେଶ୍ୟରେ ସରକାର ରାଜ୍ୟର ସମସ୍ତ 30 ଟି ଜିଲ୍ଲାକୁ ସାତଟି ଭାଗରେ ବିଭକ୍ତ କଲେ ଏବଂ ହିତାଧିକାରୀଙ୍କୁ ସ୍ୱାସ୍ଥ୍ୟ ସେବା ଯୋଗାଇବା ପାଇଁ ପାଞ୍ଚଟି ସ୍ୱାସ୍ଥ୍ୟ କମ୍ପାନୀକୁ ବାଛିଲେ । ଯୋଜନାଟି 2009-10 ରେ ରାଜ୍ୟର ଛଅଟି ଜିଲ୍ଲା⁹³ରେ ଆରମ୍ଭ ହେଲା ଏବଂ 2011-13 ବେଳକୁ ଅନ୍ୟ ସମସ୍ତ ଜିଲ୍ଲାକୁ ପ୍ରସାରିତ ହୋଇଥିଲା ।

ଶ୍ରମିକ ଏବଂ କର୍ମଚାରୀ ରାଜ୍ୟ ବୀମା ବିଭାଗ ସରକାରଙ୍କ ପକ୍ଷରୁ କାର୍ଯ୍ୟାନୁଷ୍ଠାନ ଏଜେନ୍ସି ଅଟନ୍ତି ଏବଂ ଶ୍ରମ କମିଶନର, ଓଡ଼ିଶା ଆର.ଏସ.ବି.ଓ୍ୱାଇ କାର୍ଯ୍ୟାନୁଷ୍ଠାନ ପାଇଁ ରାଜ୍ୟ ନୋଡାଲ ଅଧିକାରୀ (ଏସ୍‌ଏନ୍‌ଓ) ଅଟନ୍ତି ।

⁸⁹ ସ୍ୱାସ୍ଥ୍ୟ ବୀମା ସଂପର୍କିତ ଆଇଟିଡିଏ ର ମାନଦଣ୍ଡ ଥିବ; ବୈଧିକ ମକଦ୍ଦମାର କୌଣସି ରେକର୍ଡ ନଥିବ; ତାଙ୍କର ଥିବେ; ନିଜର ଦାବୀ ସମାଧାନ ପ୍ରକୋଷ୍ଠ ଥିବ; ପୂର୍ବରୁ ଗୋଟିଏ ବର୍ଷରେ 50,000 ପରିବାରକୁ ଅନ୍ତର୍ଭୁକ୍ତ କରିଥିବେ ଏବଂ ରାଜ୍ୟ ରାଜଧାନୀରେ ଉତ୍ସର୍ଗାକୃତ ପ୍ରକଳ୍ପ କାର୍ଯ୍ୟାଳୟ ଥିବ ।
⁹⁰ ରାଜ୍ୟ ସରକାର କିମ୍ବା ଏସ୍ ଏନ୍ ଏ ଦ୍ୱାରା ସ୍ଥିର କରାଯାଇଥିବା ପାରାମିଟର ଅନୁସାରେ ବୀମାକାରୀଙ୍କ ସମ୍ପାଦନକୁ ଆଧାର କରି ଟେଣ୍ଡରର ରୁଚ୍ଛି ମିଆଦ ପ୍ରତିବର୍ଷ ନବୀକରଣ ସହିତ ତିନି ବର୍ଷ ପାଇଁ ଥାଏ । 30000 ଟଙ୍କାର ପୁରା ଅର୍ଥ ଜଣକ ଦ୍ୱାରା ବ୍ୟବହାର କରାଯାଇ ପାରିବ କିମ୍ବା ପରିବାରର ଅନ୍ୟ ଜଣେ ସଦସ୍ୟ ସହିତ ମିଳିତ ଭାବରେ ବ୍ୟବହାର କରାଯାଇପାରିବ ।
⁹¹ ତୃତୀୟ ପକ୍ଷ ପରିଚାଳକ(ଟିପିଏ) ଗୋଟିଏ ସଂସ୍ଥା ଯାହାକି ବୀମା ଦାବିକୁ ସମାଧାନ କରେ କିମ୍ବା ଭିନ୍ନ ସତ୍ତା ପାଇଁ କର୍ମଚାରୀ ହିତ ସାଧନ ଯୋଜନା ପ୍ରସ୍ତୁତ କରେ ।
⁹² 30000 ଟଙ୍କାର ପୁରା ଅର୍ଥ ଜଣକ ଦ୍ୱାରା ବ୍ୟବହାର କରାଯାଇ ପାରିବ କିମ୍ବା ପରିବାରର ଅନ୍ୟ ଜଣେ ସଦସ୍ୟ ସହିତ ମିଳିତ ଭାବରେ ବ୍ୟବହାର କରାଯାଇପାରିବ ।
⁹³ ଦେଓଗଡ଼, ଝାରସୁଗୁଡ଼ା, କଳାହାଣ୍ଡି, ନୟାଗଡ଼, ନୂଆପଡ଼ା ଏବଂ ପୁରୀ ।

ରାଜ୍ୟରେ ଯୋଜନାର କାର୍ଯ୍ୟାନୁଷ୍ଠାନ ପାଇଁ ରାଜ୍ୟ ଶ୍ରମ କଲ୍ୟାଣ ସମିତି ଗଠନ କରାଗଲା ଏବଂ ସମିତି ରେଜିଷ୍ଟ୍ରିକରଣ ଅଧିନିୟମ 1860 ଅଧିନରେ ରେଜିଷ୍ଟ୍ରି କରାଗଲା । ସ୍ଥାର୍ତ୍ତ କାର୍ତ୍ତ ରେଜିଷ୍ଟ୍ରିକରଣ/ନବୀକରଣ ଏବଂ ପ୍ରଦାନ କରିବା ପାଇଁ ରାଜ୍ୟ ନୋଡାଲ ଅଧିକାରୀ ଜିଲ୍ଲା ମୁଖ୍ୟ ପରିଚାଳକ ହିସାବରେ ଜିଲ୍ଲା ଶ୍ରମ ଅଧିକାରୀଙ୍କ ସାହାଯ୍ୟ କରନ୍ତି । ଗ୍ରାମ ପଞ୍ଚାୟତ କିମ୍ବା ଗ୍ରାମ ସ୍ତରରେ ଗ୍ରାମ ପଞ୍ଚାୟତ ସମ୍ପ୍ରଦାୟ ଅଧିକାରୀ, କର ସଂଗ୍ରହକାରୀ, ଅଙ୍ଗନବାଡ଼ି କର୍ମଚାରୀ / ଆଶାକର୍ମୀମାନେ ହିତାଧିକାରୀଙ୍କୁ ଚିହ୍ନଟ ଓ ତାଲିକାଭୁକ୍ତ କରି ଏକ ସ୍ଥାର୍ତ୍ତ କାର୍ତ୍ତ ପ୍ରଦାନ କରିବା ପାଇଁ ବୀମା କମ୍ପାନୀ ପ୍ରତିନିଧିମାନଙ୍କ ସହିତ ମିଳିତ ଭାବରେ ପ୍ରତି ତାଲିକାଭୁକ୍ତ ସ୍ଥାନକୁ ପରିଦର୍ଶନ ପାଇଁ କ୍ଷେତ୍ର ମୁଖ୍ୟ ଅଧିକାରୀଭାବେ ବଛାଯାଇଥିଲା ।

ଶ୍ରମିକ ଏବଂ କର୍ମଚାରୀଙ୍କ ରାଜ୍ୟ ବୀମା ଯୋଜନା ବିଭାଗ, ଓଡ଼ିଶାର ଲେବର କମିଶନର ଏବଂ ପାଞ୍ଚ ଜଣ ଜିଲ୍ଲା ଶ୍ରମ ଅଧିକାରୀ, ସାତୋଟି ସରକାରୀ ଚିକିତ୍ସାଳୟ⁹⁴ ଏବଂ ତିନୋଟି ବେସରକାରୀ ଚିକିତ୍ସାଳୟକୁ ଅନ୍ତର୍ଭୁକ୍ତ କରି 2009-13 ଅବଧିର ନଥିପତ୍ର ଯାଞ୍ଚ କରି ଅଗଷ୍ଟ-ଡିସେମ୍ବର 2013 ସମୟରେ ସମୀକ୍ଷା କରାଯାଇଥିଲା । ଯୋଗ୍ୟ ହିତାଧିକାରୀଙ୍କୁ ଚିହ୍ନଟ କରିବା ଏବଂ ତାଲିକାଭୁକ୍ତ କରିବା ପଦ୍ଧତି ଯଥେଷ୍ଟ ଥିଲା କି, ବୀମାକାରୀ ଚୂୟନ ସ୍ୱଚ୍ଛ ଥିଲା କି, ପର୍ଯ୍ୟାଲୋଚନା ଏବଂ ହିତାଧିକାରୀଙ୍କୁ ଫଳପ୍ରଦ ସ୍ୱାସ୍ଥ୍ୟ ସୁବିଧା ଯୋଗାଇଦେବା ପାଇଁ ଅଭିଯୋଗ ନିବାରଣ ପ୍ରକ୍ରିୟା ପ୍ରଭାବୀ ଥିଲା କି ନାହିଁ ଯାଞ୍ଚ କରିବା ସମୀକ୍ଷାର ଉଦ୍ଦେଶ୍ୟ ଥିଲା ।

ସମୀକ୍ଷା ସିଦ୍ଧାନ୍ତ

3.3.2 ଆରଏସବିଫ୍ରିଲର ଅଧିନରେ ତାଲିକାଭୁକ୍ତ କରିବା ପାଇଁ ହିତାଧିକାରୀ ଚିହ୍ନଟ

ସ୍ଥିତ ଗାଇଡ୍ ଲାଇନ୍ ଅନୁସାରେ ରାଜ୍ୟ ସରକାର ନିର୍ଦ୍ଦିଷ୍ଟ ବିପିଏଲ ଶ୍ରମିକ ଏବଂ ସେମାନଙ୍କର ପରିବାର ସଦସ୍ୟ ଯିଏକି ଏହି ଯୋଜନାର ହିତାଧିକାରୀ ହୋଇପାରିବେ ତାଙ୍କ ଯୋଗ୍ୟତାକୁ ପରଖିବେ ଏବଂ ଉକ୍ତ ତଥ୍ୟକୁ ବୀମା ସେବା ଯୋଗାଣକାରୀଙ୍କୁ ଜଣାଇବେ । ରାଜ୍ୟ ସରକାରଙ୍କ ବିପିଏଲ ପରିବାରର ଏକ ପ୍ରାମାଣିକ ବିପିଏଲ ଚିଠା/ତାଟାବେସର ବିଶଦ⁹⁵ ତଥ୍ୟ ଏକ ଇଲେକ୍ଟ୍ରୋନିକ ଫର୍ମାଟରେ⁹⁶ ପ୍ରସ୍ତୁତ କରି ବୀମା କର୍ତ୍ତାଙ୍କୁ ସଠିକ୍ ତଥ୍ୟ ଯୋଗାଇବେ ଏବଂ ତଥ୍ୟର ପର୍ଯ୍ୟବେକ୍ଷଣ ଏବଂ ପ୍ରମାଣିକତା ପାଇଁ ଏକ ଉତ୍ତମ ବ୍ୟବସ୍ଥା ପ୍ରଚଳନ କରିବେ ।

ଆରଏସବିଫ୍ରିଲ ହିତାଧିକାରୀ ତାଲିକା ପ୍ରସ୍ତୁତ କରିବା ପାଇଁ ରାଜ୍ୟ ସରକାର 1997 ର ବିପିଏଲ ତାଲିକାକୁ ବ୍ୟବହାର କରିବାକୁ ନିଷ୍ପତ୍ତି ନେଲେ (ଅଗଷ୍ଟ 2010) । ଯେହେତୁ ଏହି ତାଲିକାରେ ଆରଏସବିଫ୍ରିଲ ତାଟାବେସ୍ ପାଇଁ ସମସ୍ତ ଆବଶ୍ୟକ ତଥ୍ୟାବଳୀ ନଥିଲା, ଛାଡ଼ିଯାଇଥିବା ତଥ୍ୟ କିମ୍ବା ଫିଲଡସ୍ ପାଇଁ 2002ର ପରିବାର ସର୍ବେକ୍ଷଣର ତଥ୍ୟାବଳୀକୁ ବ୍ୟବହାର କରିବାର ବ୍ୟବସ୍ଥା ଏବଂ ଏହା ସତ୍ତ୍ୱେ ଯଦି କୌଣସି ବାକିଆ ତଥ୍ୟ ନ ମିଳୁଥାଏ ତେବେ ପଞ୍ଚାୟତରାଜ (ପିଆର) ବିଭାଗର କ୍ଷେତ୍ର କର୍ମଚାରୀମାନଙ୍କୁ ସେହିଗୁଡ଼ିକ ସଂଗ୍ରହ କରିବା ବ୍ୟବସ୍ଥା ହେଲା । କିନ୍ତୁ ଏହା ନ ହୋଇ ଉପଲବ୍ଧ ନଥିବା ତାଟା ତମି ଫିଲ୍ଡ⁹⁷ ପ୍ରସ୍ତୁତ ହୋଇ ଆରଏସବିଫ୍ରିଲ ତାଟାବେସରେ ସ୍ଥାନ ପାଇଥିଲା । ଉପଲବ୍ଧ ନଥିବା ତଥ୍ୟ ସଂଗ୍ରହ ଦାୟିତ୍ୱ ହିତାଧିକାରୀଙ୍କ ପଞ୍ଜିକରଣ ପ୍ରସ୍ତୁତ କରାଯାଇଥିବା ବୀମା କମ୍ପାନୀର ଚିଫ୍ ଉପରେ ନ୍ୟସ୍ତ ଥିଲା । ପଞ୍ଜିକରଣ ଚିଫ୍ ମଧ୍ୟ ପଞ୍ଜିକରଣ ସମୟରେ ତମି ଫିଲ୍ଡ ପାଇଁ ଆବଶ୍ୟକ ତଥ୍ୟ ସଂଗ୍ରହ କରି ନ ଥିଲେ । ଅତିରୁ ଜଣାଗଲା ଯେ, ଆରଏସବିଫ୍ରିଲ ତାଟାବେସରେ

⁹⁴ ଜିଲ୍ଲା ମୁଖ୍ୟ ଦସ୍ତର ଚିକିତ୍ସାଳୟ (ଡିଏଲଓ) ଡେଙ୍କାନାଳ, ଗଞ୍ଜାମ, ନୂଆପଡ଼ା, ରାଉରକେଲା (ସୁନ୍ଦରଗଡ଼) ଏବଂ ସୁବର୍ଣ୍ଣପୁର
⁹⁵ ଜିଲ୍ଲା ମୁଖ୍ୟ ଦସ୍ତର ଚିକିତ୍ସାଳୟ (ଡିଏସଏଚ) ଡେଙ୍କାନାଳ, ଗଞ୍ଜାମ, ନୂଆପଡ଼ା, ସୁନ୍ଦରଗଡ଼, ସୁବର୍ଣ୍ଣପୁର ଉପଦସ୍ତର ଚିକିତ୍ସାଳୟ (ଏସଡିଏଚ), କାମାକ୍ଷାନଗର ଏବଂ କନ୍ୟୁନିଟି ସ୍ୱାସ୍ଥ୍ୟ କେନ୍ଦ୍ର (ସିଏସସି), ଖରିଆର ।
⁹⁶ ପିତା/ ସ୍ୱାମୀଙ୍କ ନାମ, ପରିବାରର ସଦସ୍ୟଙ୍କ ନାମ, ବୟସ, ଲିଙ୍ଗ ଏବଂ ପରିବାରର ମୁଖ୍ୟଙ୍କ ସହ ସଂପର୍କ
⁹⁷ ତଥ୍ୟ ଅଭାବରୁ, ନାମଗୁଡ଼ିକ ଏବଂ ପରିବାର ବିଷୟରେ ମିଳିଥିବା ତଥ୍ୟ ପ୍ରସ୍ତୁତ ଯଥା ସଦସ୍ୟ (କ), ସଦସ୍ୟ (ଖ), ସଦସ୍ୟ (ଗ) ଇତ୍ୟାଦି

ଚାରୋଟି ଗ୍ରାମର^{୯୮}, 558 ଯୋଗ୍ୟ ହିତାଧିକାରୀଙ୍କ ମଧ୍ୟରୁ 402 ହିତାଧିକାରୀ ତାଲିକାଭୁକ୍ତ ହୋଇଥିଲେ, ଯେଉଁଥିରେ କି 111 ଟି ମାମଲାରେ ତମି ଫିଲ୍ଡ ବ୍ୟବହାର କରାଯାଇଥିଲା । ଏହି 111 ଟି ମାମଲା ମଧ୍ୟରୁ, 90 ଟି ମାମଲାରେ ତମି ଫିଲ୍ଡ ବ୍ୟବହାରରେ ଆବଶ୍ୟକ ସୂଚନା ସଂଗ୍ରହ କରାଯାଇଥିଲା ଏବଂ ବାକି 21ଟି ମାମଲାରେ ତମି ଫିଲ୍ଡ ଆଇ ହିତାଧିକାରୀଙ୍କୁ କୃତ୍ରିମ ସ୍ଥାଗି କାର୍ତ୍ତ ପ୍ରଦାନ କରାଯାଇଥିଲା ।

ଆରବସବିଠ୍ଠାଲ ତାଟାବେସରେ ତମି ଫିଲ୍ଡ ବ୍ୟବହାର ସଂକ୍ରାନ୍ତୀୟ ଉତ୍ତରରେବିଭାଗର ଉତ୍ତର ଥିଲା(ଅକ୍ଟୋବର 2014) ଯେ ପଞ୍ଜିକୃତ ହିତାଧିକାରୀଙ୍କ ପରିବାରର ଅଧିକ ସଦସ୍ୟଙ୍କୁ ପଞ୍ଜିକରଣ ଓ ପରବର୍ତ୍ତୀ ସମୟରେ ଅନ୍ତର୍ଭୁକ୍ତ କରାଇ ପରିବାର ଆକାର ବଢେଇବା ପାଇଁ ଏହା କରାଯାଇଥିଲା । ।

3.3.3 ଆରବସବିଠ୍ଠାଲ ତଥ୍ୟର ପ୍ରସ୍ତୁତି ଏବଂ ଅପଲୋଡ଼ିଂ

ଏଲ ଏବଂ ଇଏସଆଇ ବିଭାଗ ତାଟାବେସ ପ୍ରସ୍ତୁତି ପାଇଁ 2002 ବିପିଏଲ ସର୍ବେକ୍ଷଣକୁ ବ୍ୟବହାର କରିବା ପାଇଁ ନିଷ୍ପତ୍ତି ନେଲେ (ଜାନୁୟାରୀ 2009) ଏବଂ ତଦନୁଯାୟୀ 19 ଟି ଜିଲ୍ଲା ପାଇଁ ଏକ ନିର୍ଦ୍ଦିଷ୍ଟ ଫର୍ମାଟରେ ଆରବସବିଠ୍ଠାଲ ତାଟାବେସ ପ୍ରସ୍ତୁତି ଏବଂ ଅପଲୋଡ଼ିଂ କରିବା ପାଇଁ ଧାଡ଼ି ପ୍ରତି (ଉତ୍ତର ଇଂରାଜୀ ଓ ଆଞ୍ଚଳିକ ଭାଷା) 0.57 ଟଙ୍କା ହିସାବରେ ତିନୋଟି ପର୍ଯ୍ୟାୟ^{୯୯}ରେ ଏମଏସ ଏକସପ୍ଟା ପଲିକ୍ ସିଷମ ପ୍ରା.ଲିଃ କୁ କାମ ହସ୍ତାନ୍ତର କରିଥିଲେ । ଅତିବ୍ ନିମ୍ନୋକ୍ତ ତଥ୍ୟଗୁଡ଼ିକ ଅବଲୋକନ କଲେ ।

- **ଟେଣ୍ଡର ବିନା କାର୍ଯ୍ୟ ହସ୍ତାନ୍ତର:** ଯଦିଓ 12ଟି ଫର୍ମର ତାଲିକା ବିଭାଗ ଦ୍ଵାରା ବଛା ଯାଇଥିଲା, ଓଡ଼ିଶା ଜେନେରାଲ ଫାଇନାନ୍ସିଆଲ ରୁଲ୍ (ଓଜିଏଫଆର) ଅନୁସାରେ କାର୍ଯ୍ୟାଦେଶ ଦେବା ପୂର୍ବରୁ ଟେଣ୍ଡର ତକାଯାଇ ନଥିଲା । ମିଳିଥିବା କାମର ସଠିକତା ସହିତ ସୂଚାରୁ ରୂପେ ସଞ୍ଚାଳନ କରିବା ଏବଂ ଠିକ୍ ସମୟରେ ସମାପ୍ତ କରିବା ପାଇଁ ସରକାର ଓ ଫର୍ମ ମଧ୍ୟରେ କୌଣସି ରାଜିନାମା ହୋଇନଥିଲା । 19 ଟି ଜିଲ୍ଲାର ତାଲିକା ପ୍ରସ୍ତୁତ ପରେ ଫର୍ମ ତାହାର କାମ ପାଇଁ 65.95 ଲକ୍ଷ ଟଙ୍କା ଦାବି କଲେ ଯାହା ବିରୁଦ୍ଧରେ ଦୁଇଟି ପର୍ଯ୍ୟାୟରେ 64.23 ଲକ୍ଷ ଟଙ୍କା ସରକାରଙ୍କ ଠାରୁ ଶେଷ ପେୟ ହିସାବରେ ମିଳିଥିଲା (34.99 ଲକ୍ଷ ଟଙ୍କା + 29.24 ଲକ୍ଷ ଟଙ୍କା) ।
- **କାର୍ଯ୍ୟ ସମାପ୍ତିରେ ବିଳମ୍ବ:** ଏମଏସ ଏକସପ୍ଟା ପଲିକ୍ ସିଷମ ପ୍ରା.ଲିଃକୁ ଦିଆଯାଇଥିବା କାର୍ଯ୍ୟାଦେଶ ଅନୁସାରେ ସଂପୂର୍ଣ୍ଣ ଭାବେ ଦିଆଯାଇଥିବା କାମ ଯଥା ତାଟାପ୍ରୋସେସିଂ, ଉପଯୁକ୍ତ ଫର୍ମାଟକୁ ତାଟା କମ୍ପେଇବା, ଦିଆଯାଇଥିବା ସଫ୍ଟୱେୟାରରେ ତାଟାକୁ ଭାଲିଡେଟ୍ କରିବା ଏବଂ ଶ୍ରମ ଓ ନିୟୋଜନ ମନ୍ତ୍ରାଳୟରେ ତାଟା ଅପଲୋଡ଼ିଂ କାର୍ଯ୍ୟକୁ, କାର୍ଯ୍ୟାଦେଶ ଦିଆଯିବାର ସାତ ଦିନ ଭିତରେ ସଂପୂର୍ଣ୍ଣ ହେବା କଥା, କିନ୍ତୁ ଫର୍ମ କାମଟିକୁ 34 ରୁ 289 ଦିନ ବିଳମ୍ବରେ ସଂପୂର୍ଣ୍ଣ କଲା ।
- **ନିଷ୍ଠଳ ବ୍ୟୟ:** ରାଜ୍ୟ ସରକାର 1997 ବିପିଏଲ ପର୍ଯ୍ୟବେକ୍ଷଣକୁ ଭିତ୍ତି କରି ଆରବସବିଠ୍ଠାଲ ତାଟାବେସ ପ୍ରସ୍ତୁତ କରିବାକୁ (ଅଗଷ୍ଟ 2010) ନିଷ୍ପତ୍ତି ନେଲେ ଓ ଓଡ଼ିଶା ସରକାରଙ୍କ ଅଧିନସ୍ଥ ଏକ ଫର୍ମ ଇଡକଲ ସଫ୍ଟୱେୟାର ଲିଃ (ଆଇ ଏସ୍ଏଲ୍) କୁ 99.96 ଲକ୍ଷ ଟଙ୍କାରେ କାର୍ଯ୍ୟ ସମ୍ପୂର୍ଣ୍ଣ କରିବା ପାଇଁ ପ୍ରଦାନ କଲେ (ନଭେମ୍ବର 2010) । 22 ଜୁଲାଇ 2011 ଆରବସବିଠ୍ଠାଲ କାର୍ଯ୍ୟଟିକୁ ସମାପ୍ତ କରିଥିଲା । ଯାହାଫଳରେ 2002 ବିପିଏଲ ସର୍ଭେ ଅନୁସାରେ ପ୍ରସ୍ତୁତି ହୋଇଥିବା ଆଇଏସବିଠ୍ଠାଲ ତାଟା ବ୍ୟବହାର ହୋଇପାରି ନଥିଲା ଏବଂ 64.23 ଲକ୍ଷ ଟଙ୍କାର ନିଷ୍ଠଳ ବ୍ୟୟ ହେଲା ।

^{୯୮} (1) ବିଗପଡା (ଗଞ୍ଜାମ),(2) ଗଣିଆରୀ (ନୂଆପଡା), (3) ଖୁଣ୍ଟାଗାଁ (ସୁନ୍ଦରଗଡ) ଏବଂ (4) ମେଘଲୀ (ସୁବର୍ଣ୍ଣ ପୁର)

^{୯୯} 06.02.2009: ଗୋଟିଏ ଜିଲ୍ଲା, 26.02.2009: 11 ଜିଲ୍ଲା ଏବଂ 22.07.2009: ସାତଟି ଜିଲ୍ଲା

- ତଥ୍ୟର ତଦାରଖ ନ ହେବା: ଆଇଏସଏଲ୍ ଦ୍ୱାରା ପ୍ରସ୍ତୁତ ଆରଏସବିଓଇ ତାତାକୁ ଭାରତ ସରକାରଙ୍କ ଆରଏସବିଓଇ ଡେବସାଇଟରେ ଭର୍ତ୍ତି କରିବା ପୂର୍ବରୁ ଏହାକୁ ତୁଟି ଶୂନ୍ୟ କରିବା ପାଇଁ, ଭୁଲରେ ତାତା ଛାଡ଼ି ଦେବା, ତାତାର ଦୋହରୀକରଣ ଏବଂ ଅସଙ୍ଗତିକୁ ତଦାରଖ କରିବା ପାଇଁ ଲେବର କମିଶନର ଅପ୍ରେଲ 2011ରେ ସମସ୍ତ ଶ୍ରେଣୀୟ କାର୍ଯ୍ୟାଳୟଗୁଡ଼ିକୁ ଅନୁଦେଶ ପ୍ରଦାନ କରିଥିଲେ । କିନ୍ତୁ ତିଏଲଓମାନେ ଏ ତଦାରଖ କାର୍ଯ୍ୟ କରି ନଥିଲେ । ସରକାର ଏହି ଉପଶ୍ରେଣୀ ଅନୁଦେଶ ଜାରି କରିଥିଲେ (ଜୁଲାଇ 2012) ମଧ୍ୟ ଲେବର କମିଶନର ଆଇଏସଏଲ୍ ଦ୍ୱାରା ପ୍ରଦତ୍ତ ବିପିଏଲ୍ ତାତାର ସଠିକତା ସମୁଦାୟ ଲେବର କମିଶନର ଜିଲ୍ଲାପାଳମାନଙ୍କ ଠାରୁ ତଥ୍ୟ ଦତ୍ତର କୌଣସି ପ୍ରମାଣପତ୍ର ପ୍ରାପ୍ତ କରି ନଥିଲେ । ଫଳସ୍ୱରୂପ ଆରଏସବିଓଇ ଅଧିନରେ ନାମ ପଞ୍ଜିକୃତ ପାଇଁ ଏସ୍ଓଇଲ୍ ଡେବସାଇଟରେ ଅପଲୋଡ୍ ହୋଇଥିବା ତଥ୍ୟ ଠିକ୍ ନଥିଲା । ଏହା ଦେଖାଗଲା ଯେ ପାଞ୍ଚଟି ଜିଲ୍ଲାରେ ଆଠଟି ଗ୍ରାମର¹⁰⁰ 1997 ବିପିଏଲ୍ ତାଲିକା ଅନ୍ତର୍ଭୁକ୍ତ 228 ବିପିଏଲ୍ ପରିବାର ଆରଏସବିଓଇ ରେ ଅନ୍ତର୍ଭୁକ୍ତ ନଥିଲେ । ପୁନଶ୍ଚ, ପାଞ୍ଚଟି ଜିଲ୍ଲାର ନମୁନା ଯାଞ୍ଚରେ ଦେଖାଗଲା ଯେ, ଆଠଟି ଗ୍ରାମ¹⁰¹ର 170 ଟି ଘର 1997 ବିପିଏଲ୍ ତାଲିକାରେ ନଥିଲା ମଧ୍ୟ ଆରଏସବିଓଇ ତାତାବେସରେ ଅନ୍ତର୍ଭୁକ୍ତ ହୋଇଥିଲା । ଚାରୋଟି ଗ୍ରାମ¹⁰²ର 48 ଘରର ହିତାଧିକାରୀଙ୍କ ସର୍ବେକ୍ଷଣରୁ ଏହା ମଧ୍ୟ ଜଣାଗଲା ଯେ 38ଟି ଘରକୁ ସ୍ୱାର୍ଗ କାର୍ତ୍ତ ମିଳିନାହିଁ, ଯଦିଓ ସେମାନଙ୍କର ନାମ 1997 ବିପିଏଲ୍ ତାଲିକାରେ ଥିଲା ଏବଂ 10ଟି ଘରକୁ ସ୍ୱାର୍ଗ କାର୍ତ୍ତ ପ୍ରଦାନ କରାଯାଇଥିଲା, ଯଦିଓ ସେମାନଙ୍କର ନାମ 1997 ବିପିଏଲ୍ ତାଲିକାରେ ନଥିଲା ।

ତାତାବେସରେ ହିତାଧିକାରୀଙ୍କ ନାମ ନ ରହିବା: ହିତାଧିକାରୀଙ୍କ ନାମ ପଞ୍ଜିକରଣ ସମୟରେ ବୀମାକର୍ତ୍ତାଙ୍କ ଅଭିଯୋଗରୁ ଜଣାପଡ଼ିଲା ଯେ ଆରଏସବିଓଇ ତାତାବେସରେ ତାତା ଛାଡ଼ିହୋଇଯିବା ତାତାର ଅସଙ୍ଗତି ଏବଂ ବାରମ୍ବାର ଗୋଟିଏ ତାତାର ଦୋହରୀକରଣ ପରିଲକ୍ଷିତ ହୋଇଥିଲା । ଭଦ୍ରକ ଜିଲ୍ଲାରେ ପୌରନିକାୟର ଡ୍ୱାର୍ଡକୁ ମିଶାଇ, 1506ଟି ଗ୍ରାମରୁ 250 ଟି ଗ୍ରାମର କୌଣସି ତାତା ନଥିଲା ଏବଂ ଭଞ୍ଜରୀ ପୋଖରୀ ବ୍ଲକରେ ତାତାଗୁଡ଼ିକର ଦୋହରୀକରଣ ହୋଇଥିଲା । କଟକ ଜିଲ୍ଲାର ଦୁଇଟି ଏନଏସି ଏବଂ ସାତୋଟି ବ୍ଲକରେ ଆଇଏସଏଲ୍ ଦ୍ୱାରା ପ୍ରସ୍ତୁତ ହୋଇଥିବା ଆଇଏସବିଓଇ ତାତାବେସରୁ 4177 ପରିବାରକୁ ବାଦ୍ ଦିଆଯାଇଥିଲା । ନବରଙ୍ଗପୁର ବ୍ଲକରେ 1997 ବିପିଏଲ୍ ତାଲିକାରେ ଥିବା 14402 ପରିବାର ବଦଳରେ ଆରଏସବିଓଇ ତାତାବେସରେ କେବଳ 5484 ପରିବାର ଥିଲେ । ଜଗତସିଂହପୁର ବ୍ଲକରେ 14381 ବିପିଏଲ୍ ଘର ତୁଳନାରେ ଆରଏସବିଓଇ ତାତାବେସରେ 7204 ପରିବାର ଥିଲେ । ତିର୍ତ୍ତୋଲ ବ୍ଲକରେ 14226 ବିପିଏଲ୍ ଘର ତୁଳନାରେ ଆରଏସବିଓଇ ତାତା ବେସରେ କେବଳ 6271 ଘର ଥିଲା । କୁଆଁରମୁଣ୍ଡା ବ୍ଲକର 28 ଟି ପରିବାରରୁ 27 ଟି ପରିବାରକୁ ଆରଏସବିଓଇ ତାତାବେସରେ ଦେଖିବାକୁ ମିଳି ନଥିଲା । ଗୋଟିଏ ନାମକୁ 627 ଥର ଦୋହରୀକରଣ କରାଯାଇଥିଲା । କଳାହାଣ୍ଡି ଜିଲ୍ଲାର ସାତଟି ବ୍ଲକରେ 29933 ଟି ପରିବାର ଆରଏସବିଓଇ ତାତାବେସରେ ଦେଖାଯାଇ ନଥିଲେ ।

¹⁰⁰ ତେଜାନାଳ: ପୋଡାପଦ (27) ଏବଂ ଓଡପଡା (14); ଗଞ୍ଜାମ: ବେଗୁନିଆପଡା (4); ନୂଆପଡା: ଗଣିଆର (8) ଏବଂ ଥାଗପାଲି(44); ସୁନ୍ଦରଗଡ: ଖୁଣ୍ଟାଗାଆଁ(38); ଏବଂ ସୁବର୍ଣ୍ଣ ପୁର: ମେଘଳା (33) ଏବଂ ଭଞ୍ଜର(60)

¹⁰¹ ତେଜାନାଳ: ପୋଡାପଦ (15) ଏବଂ ଓଡପଡା (2); ଗଞ୍ଜାମ: ବେଗୁନିଆପଡା (3); ନୂଆପଡା: ଗଣିଆର (2) ଏବଂ ଥାଗପାଲି(17); ସୁନ୍ଦରଗଡ: ଖୁଣ୍ଟାଗାଆଁ(43); ଏବଂ ସୁବର୍ଣ୍ଣ ପୁର: ମେଘଳା (27) ଏବଂ ଭଞ୍ଜର(61)

¹⁰² ତେଜାନାଳ ଜିଲ୍ଲାର ପୋଡାପଦ ଏବଂ ଓଡପଡା ଏବଂ ସୁବର୍ଣ୍ଣ ପୁର ଜିଲ୍ଲାର ମେଘଳା ଓ ଭଞ୍ଜର

ଆରବସବିଘ୍ନିତ ବିପିଏଲ ତାଟା ନିର୍ଭୁଲତାର ସୁନିଶ୍ଚିତକରଣ ନ ହେବା ଯୋଗୁଁ ଏବଂ ଆଇଏସଏଲ ଦ୍ୱାରା ଦିଆଯାଇଥିବା ଭୁଲ୍ ତାଟାର ସଂଶୋଧନ ନହେବା ଯୋଗୁଁ ଯୋଗ୍ୟ ହିତାଧିକାରୀମାନଙ୍କୁ ଅନ୍ତର୍ଭୁକ୍ତ କରା ଯାଇ ନଥିଲା ଏବଂ ଅଯୋଗ୍ୟ ହିତାଧିକାରୀମାନେ ଅନ୍ତର୍ଭୁକ୍ତ କରାଯାଇଥିଲା ।

ବିଭାଗ ଦର୍ଶାଇଲେ (ଅକ୍ଟୋବର 2014) ଯେ ଯେହେତୁ ମେସର୍ସ ଏକସଗ୍ରାପୋଲିକ୍ ଦ୍ୱାରା ପ୍ରସ୍ତୁତ ହୋଇଥିବା ତାଟା ପ୍ରଥମ ଭାଗରେ ଛଅଟି ଜିଲ୍ଲାରେ ବ୍ୟବହାର ହୋଇଥିଲା, ତେଣୁ 64.23 ଲକ୍ଷ ଟଙ୍କାର ନିଷ୍ପତ୍ତି ବ୍ୟୟ ହୋଇ ନଥିଲା । ବାରମ୍ବାର ତାଟାର ଦୋହରୀକରଣକୁ ଦୂରୀଭୂତ କରିବା ପାଇଁ ସମସ୍ତ ଯତ୍ନ ନିଆଯାଇଥିଲା ଏବଂ ଛତା ଯାଇଥିବା ତଥ୍ୟକୁ ଆରବସବିଘ୍ନିତ ତାଟାବେସରେ ଅନ୍ତର୍ଭୁକ୍ତ କରିବା ପାଇଁ ଜିଲ୍ଲା ପ୍ରଶାସନ ଦ୍ୱାରା ସଠିକତା ଅନୁମୋଦନ କରି ଏହାକୁ ଦାଖଲ କରିବାକୁ ଡିଏଲଓ ମାନଙ୍କୁ ଅନୁଦେଶ ଦିଆଯାଇଥିଲା ।

3.3.4 ହିତାଧିକାରୀଙ୍କୁ ପରିସରଭୁକ୍ତ କରିବା

ଆରବସବିଘ୍ନିତ ମୂଳ ଲକ୍ଷ୍ୟ ହେଲା ବିପିଏଲ ପରିବାର ସବୁ ଏବଂ ସେମାନଙ୍କର ପରିବାର ସଦସ୍ୟମାନେ(ପାଞ୍ଚ ଜଣ ସଦସ୍ୟ ପର୍ଯ୍ୟନ୍ତ) ଯେଉଁମାନେ ଆକସ୍ମିକ ଆଘାତ ପାଇ ଚିକିତ୍ସାଲୟ ଦରକାର କରନ୍ତି, ସେମାନଙ୍କୁ ସ୍ୱାସ୍ଥ୍ୟ ସେବା ଯୋଗାଇ ଦେବା । ଏହି ଯୋଜନା ବିପିଏଲ ତାଲିକାଭୁକ୍ତ ପରିବାରକୁ ମାତୃମଙ୍ଗଳ ସୁବିଧା ସହିତ ମେଡିକାଲ କିମ୍ବା ଶଳ୍ୟ ଚିକିତ୍ସା ଖର୍ଚ୍ଚ ବାବଦରେ 30000 ଟଙ୍କା ପର୍ଯ୍ୟନ୍ତ ଖର୍ଚ୍ଚ ଭରଣା କରିଥାଏ । ରାଜ୍ୟ ଦ୍ୱାରା ପ୍ରସ୍ତୁତ ହୋଇଥିବା ଆରବସବିଘ୍ନିତ ତାଟାବେସ୍ (2010-11) ଅନୁଯାୟୀ ଏହି ଯୋଜନା ଅଧିନରେ 52.22 ଲକ୍ଷ ବିପିଏଲ ପରିବାର ଅନ୍ତର୍ଭୁକ୍ତ ହେବାର ଥିଲା ।

ନଥିପତ୍ର ଯାଞ୍ଚରୁ ଅତିବ୍ ନିମ୍ନଲିଖିତ ବିଷୟ ଜଣାଗଲା -

- 52.22 ବିପିଏଲ ପରିବାର ମଧ୍ୟରୁ ମାର୍ଚ୍ଚ 2013 ସୁଦ୍ଧା 18.36 ଲକ୍ଷ ଯୋଗ୍ୟହିତାଧିକାରୀଙ୍କୁ ବାଦ ଦିଆଯାଇ କେବଳ ଏହି ଯୋଜନାରେ 33.86 ଲକ୍ଷ ପରିବାରକୁ(64.84 ପ୍ରତିଶତ) ତାଲିକାଭୁକ୍ତ କରାଯାଇଥିଲା । 15 ବର୍ଷ ପୁରୁଣା ତଥ୍ୟ ହୋଇଥିବାରୁ ପରିବାର, ପରିବାର ମୁଖ୍ୟଙ୍କ ଅନୁପସ୍ଥିତ ଏବଂ ପରିବାର ସଦସ୍ୟଙ୍କ ଅନ୍ୟତ୍ର ସ୍ଥାନାନ୍ତର ଯୋଗୁଁ ତାଲିକାରେ କମ୍ ପରିବାର ଅନ୍ତର୍ଭୁକ୍ତ ହେଲେ ବୋଲି ବିଭାଗ ଦର୍ଶାଇଲେ ।
- ଜିଲ୍ଲା ଅନୁଯାୟୀ ନୂଆପତାରେ 39.95 ପ୍ରତିଶତ ତାଲିକା ଭୁକ୍ତ ଥିବାବେଳେ ଅନୁଗୁଳ ଜିଲ୍ଲାରେ 79.84 ପ୍ରତିଶତ ଥିଲା । ନୂଆପତାର ଚାରିଟି ଗ୍ରାମ ପଞ୍ଚାୟତ¹⁰³ ଏବଂ ସୁବର୍ଣ୍ଣପୁର ଜିଲ୍ଲାର ନଅଟି ଗ୍ରାମର¹⁰⁴ 2449 ଜଣ ସ୍ଥାନୀୟ ହିତାଧିକାରୀଙ୍କୁ ଏହି ଯୋଜନାର ତାଲିକାଭୁକ୍ତ ନକରି ଛାଡିଦେଇଥିଲେ ।
- 2009-10 ରେ ଚାରୋଟି ଜିଲ୍ଲା¹⁰⁵ ରେ ହିତାଧିକାରୀଙ୍କ ବଞ୍ଚା ଯାଇଥିବା ସ୍ପାର୍ଟି କାର୍ଡର ବୈଧତା ଜାନ୍ତୁୟାରୀ -ମାର୍ଚ୍ଚ 2011 ବେଳକୁ କାର୍ଡର ସରିଯାଇଥିଲା । ସିଏମ୍ ଗାଇଡଲାଇନ୍ ମୁତାବକ ଅଗଷ୍ଟ 2010 ବେଳକୁ ସାନି ଟେଣ୍ଡର ଡକା ହେବା କଥା ଅର୍ଥ ପଲିସି ଅବଧି ସମାପ୍ତି ହେବାର ଛଅ ମାସ

¹⁰³ ସୋସେଜ (154), ସୁନାବେଡା (542), ଘାଟମାଳ (637) ଏବଂ ନଙ୍ଗଲବୋଡ (978)

¹⁰⁴ ବ୍ରାହ୍ମଣୀପାଲି (41), ବୁଦିଝରଣ (9), ମେଲିପାଲି (2), ଦଲତାନଗର (2) କୁଆଣଭୁଣ୍ଡା ଗ୍ରାମ ପଞ୍ଚାୟତ; ବୈରାଗିପାଲି (13) ଏବଂ ଉମାଦେଇପାଲି (3) ପୋଡାଦର ଗ୍ରାମପଞ୍ଚାୟତର ତାଙ୍ଗଜୋର (47) ଏବଂ ସଲଦୁଲ (3) ବାରଭାଟ ଗ୍ରାମ ପଞ୍ଚାୟତର କଟାପାଲି (18) ଦୁରୁଲା ଗ୍ରାମ ପଞ୍ଚାୟତର

¹⁰⁵ ଦେଓଗଡ, ଝାରସୁଗୁଡା, ନୂଆପତା ଏବଂ ପୁରୀ

ପୂର୍ବରୁ ତାହା ହେବା କଥା । କିନ୍ତୁ ସରକାର ଅକ୍ଟୋବର 2010 ରେ ଫ୍ରେସ୍ ଟେଣ୍ଡର ଆହ୍ୱାନ କଲେ ଯାହାକି ଡିସେମ୍ବର 2010 ରେ ଚୁଡ଼ାନ୍ତ ହେଲା ଏବଂ ଚୁକ୍ତିନାମା ଆଇସିଆଇସିଆଇ ଲୋୟାଲ୍ଟି ସହ (ନିମ୍ନ ନିଲାମ ତକାଳୀ) ସ୍ୱାକ୍ଷର ହେଲା (25 ଫେବୃଆରୀ 2011) । ଆଇସିଆଇସିଆଇ ଲୋୟାଲ୍ଟି ଜୁନ୍-ଜୁଲାଇ 2011 ଭିତରେ ନୂଆ ସ୍ୱାର୍ଚ୍ଚ କାର୍ତ୍ତ ଯୋଗାଇଲା । ତେଣୁ ରାଜ୍ୟ ମୁଖ୍ୟ ଏଜେନସିଙ୍କ ଦ୍ୱାରା ନୂଆ ଟେଣ୍ଡର ବାଛିବା କିମ୍ବା ନବୀକରଣ କରିବା ପ୍ରକ୍ରିୟାର ବିଳମ୍ବ ଯୋଗୁ ପୂର୍ବ ଅବଧି ପୂରିବାର ତାରିଖ ଏବଂ ନୂଆ ପଲିସି ଆରମ୍ଭର ତାରିଖ ମଧ୍ୟରେ ତିନିରୁ ଚାରି ମାସ ବ୍ୟବଧାନ ରହିଲା । ଯାହାଫଳରେ ଏହି ଜିଲ୍ଲା ଗୁଡ଼ିକରେ ସ୍ୱାର୍ଚ୍ଚକାର୍ତ୍ତଧାରୀ ମାନେ ଫେବୃଆରୀ-ମେ 2011 ମଧ୍ୟରେ ଏହି ସୁବିଧା ପାଇପାରିଲେ ନାହିଁ ।

ବିଭାଗ ଦର୍ଶାଇଲେ (ଅକ୍ଟୋବର 2014) ଯେ ଯୋଜନା ପରିସରକୁ ଆସିବା ପାଇଁ ହିତାଧିକାରୀଙ୍କ ଅନିଚ୍ଛାଭାବ ଯୋଗୁଁ ତାଲିକାଭୁକ୍ତ କରିବା, ପଞ୍ଜିକରଣ ସଫ୍ଟୱେୟାର ପରିବାର ମୁଖ୍ୟ ପତି ବା ପତ୍ନୀଙ୍କ ଅନୁପସ୍ଥିତିରେ ନିର୍ଦ୍ଧରଣୀୟ ଥିବା ସଦସ୍ୟଙ୍କୁ ଅନ୍ତର୍ଭୁକ୍ତ ନ କରିବା ଯୋଗୁଁ ବାକି ଥିବା ପରିବାର, ଯୋଜନା ପରିସରକୁ ଆସି ପାରିଲେ ନାହିଁ ଯେଉଁଥିପାଇଁ କି ଓଡ଼ିଶା ସରକାର ପଞ୍ଜିକରଣ ସଫ୍ଟୱେୟାରରେ କିଛିଟା ନୂତନତ୍ୱ ଆଣିଲେ ଯାହାକି ଭାରତ ସରକାରଙ୍କ ଦ୍ୱାରା ଗୃହୀତ ହୋଇଥିଲା । ଲୋକମାନଙ୍କ ମଧ୍ୟରେ ସଚେତନତା ଆଣିବାକୁ ପଦକ୍ଷେପ ନିଆଯାଇଥିଲା ଏବଂ ପରବର୍ତ୍ତୀ ସମୟରେ ତାଲିକାଭୁକ୍ତ କରିବା ଧାରାରେ ଉନ୍ନତି ହୋଇଥିଲା । କିନ୍ତୁ ବାସ୍ତବରେ ବିଭାଗ ସମସ୍ତ ହିତାଧିକାରୀମାନଙ୍କୁ ତାଲିକା କେନ୍ଦ୍ରରେ ଉପସ୍ଥିତ ରହିବା ପାଇଁ ସଠିକ୍ ପଦକ୍ଷେପ ନେଇନଥିଲେ । 253 ହିତାଧିକାରୀଙ୍କ ସହିତ ହୋଇଥିବା ଯୁଗ୍ମ ସାକ୍ଷାତକାରରେ, 63 ହିତାଧିକାରୀ ଦର୍ଶାଇଲେ ଯେ, ତାଲିକା ପ୍ରସ୍ତୁତି ହେବା ବିଷୟରେ ସେମାନେ ଜାଣି ନଥିଲେ ।

3.3.5 ଚିକିତ୍ସାଳୟକୁ ସୂଚୀଭୁକ୍ତ କରିବା ଏବଂ ପ୍ରିମିୟମ ପରିଚାଳନା

3.3.5.1 ଚିକିତ୍ସାଳୟର ସୂଚୀଭୁକ୍ତ

ଆରଏସବିଓଇ ଗାଇଡଲାଇନର ପାରା 8 ଏବଂ ବୀମା କମ୍ପାନୀ ଓ ଏସଏନଏ ମଧ୍ୟରେ ହୋଇଥିବା ଏମ୍ବ୍ଲୁ ଅନୁଯାୟୀ ବୀମାକର୍ତ୍ତା ଜିଲ୍ଲାରେ ଅଧିକ ଉଭୟ ସରକାରୀ ଏବଂ ବେସରକାରୀ(ଇଏସଆଇ ଚିକିତ୍ସାଳୟ ସହିତ) ଚିକିତ୍ସାଳୟକୁ ସୂଚୀଭୁକ୍ତ କରିବେ ଯାହାଫଳରେ ହିତାଧିକାରୀଙ୍କୁ ଏହି ଯୋଜନାରେ ସ୍ୱାସ୍ଥ୍ୟ ସେବା ପାଇଁ ବହୁତ ଦୂରକୁ ଯାତ୍ରା କରିବାକୁ ପଡ଼ିବ ନାହିଁ । ନିର୍ଦ୍ଦିଷ୍ଟ ମାନଦଣ୍ଡ ଅନୁଯାୟୀ ଚିକିତ୍ସାଳୟର ସୂଚୀଭୁକ୍ତ¹⁰⁶ ହେବେ । ରାଜ୍ୟ ସରକାର ଏବଂ ବୀମା କର୍ତ୍ତାଙ୍କ ଅନୁମୋଦନ ଥାଇ ସ୍ୱାସ୍ଥ୍ୟ ସେବା ଯୋଗାଡ଼ିଥିବା ଉଭୟ ସରକାରୀ ଏବଂ ବେସରକାରୀ ଡାକ୍ତରଖାନା ସୂଚୀଭୁକ୍ତ ହେବା ପାଇଁ ଉପଯୁକ୍ତ ହେବେ । ଏଲସି ବୀମା କମ୍ପାନୀକୁ ଅତିକମରେ ଯେତିକି ବେସରକାରୀ ଚିକିତ୍ସାଳୟ ଅଛି ତାହାର 50 ପ୍ରତିଶତ ସୂଚୀଭୁକ୍ତ କରିବାକୁ ଆଦେଶ ଦେଲେ (ଅଗଷ୍ଟ 2011) ।

ସମୀକ୍ଷାରେ ଦେଖାଗଲା ଯେ-

- ଦଶ ଶଯ୍ୟା ବିଶିଷ୍ଟ 335 ଟି ବେସରକାରୀ ଚିକିତ୍ସାଳୟରୁ କେବଳ 92 ଟି ଚିକିତ୍ସାଳୟ (27.46 ପ୍ରତିଶତ) ଅକ୍ଟୋବର 2013 ସୁଦ୍ଧା ସୂଚୀଭୁକ୍ତ ହୋଇଥିଲା । ଚାରୋଟି ଜିଲ୍ଲା (ଅନୁଗୁଳ, କନ୍ଧମାଳ,

¹⁰⁶ ପିଏଚସି ଏବଂ ଇଏସଆଇ ଚିକିତ୍ସାଳୟକୁ ମିଶାଇ ସରକାରୀ ଚିକିତ୍ସାଳୟ ୧୦ ଚିକିତ୍ସା ଶଯ୍ୟା ବିଶିଷ୍ଟ ସ୍ୱାର୍ଚ୍ଚ କାର୍ତ୍ତ ଏବଂ ବେସରକାରୀ ଚିକିତ୍ସାଳୟରେ ପଡ଼ିବାର ଏବଂ ପରିଚାଳନା କରିବାର ଅନ୍ୟ ସର୍ଜିକାଲ ଏବଂ ପାଥୋଲୋଜିକାଲ ସୁବିଧା, ରେଲିଫୋନ ଫାକ୍, ଏବଂ ଇଣ୍ଟରନେଟ୍ ସୁବିଧା ସହ ସଂଯୁକ୍ତ ହେବା, ପଡ଼ିବା ପାଇଁ ମେସିନ୍ ଏବଂ ସ୍ୱାର୍ଚ୍ଚକାର୍ତ୍ତ ବ୍ୟବହାର ପାଇଁ ପରିଚାଳନା

ନୂଆପଡା ଏବଂ ରାୟଗଡା) ରେ କୌଣସି ଗୋଟିଏ ବି ବେସରକାରୀ ଚିକିତ୍ସାଳୟ ସୂଚୀଭୁକ୍ତ ହୋଇ ନଥିଲା ।

- ରାଜ୍ୟରେ 1688 ଟି ସରକାରୀ ଚିକିତ୍ସାଳୟ ଯାହା ଭିତରେ 1226 ପିଏଚ୍‌ସି ରହିଛି ତା ମଧ୍ୟରୁ କେବଳ 420 ଟି ଚିକିତ୍ସାଳୟ (25 ପ୍ରତିଶତ) ଯାହା ମଧ୍ୟରେ ତିନିଟି ପିଏଚ୍‌ସିଏ ବି ଅଛି, ସୂଚୀଭୁକ୍ତ ହୋଇଥିଲା । କୌଣସି ଇଏସଆଇ ଚିକିତ୍ସାଳୟ ସୂଚୀଭୁକ୍ତ ହୋଇନଥିଲା ।

ଏହା ଦର୍ଶାଇଲା ଯେ ବହୁତ ଆରଏସବିଓଇର ଆବଶ୍ୟକତା ଅନୁଯାୟୀ ଅଧିକ ଚିକିତ୍ସାଳୟ ସୂଚୀଭୁକ୍ତ ହୋଇନଥିଲା ଯାହାଫଳରେ ନିକଟ ଚିକିତ୍ସାଳୟରେ ହିତାଧିକାରୀଙ୍କୁ ସେବା ଯୋଗାଇଦେବାର ଲକ୍ଷ୍ୟ ଫଳପ୍ରସ୍ତ ହୋଇନଥିଲା ।

ବିଭାଗ ଦର୍ଶାଇଲା (ଅକ୍ଟୋବର 2014) ଯେ, 141 ଟି ବେସରକାରୀ ଚିକିତ୍ସାଳୟ ସୂଚୀଭୁକ୍ତ ହୋଇସାରିଥିଲେ ଏବଂ ଯୋଜନା ଅଧିନରେ ଅଧିକରୁ ଅଧିକ ବେସରକାରୀ ଚିକିତ୍ସାଳୟକୁ ସୂଚୀଭୁକ୍ତ କରିବା ପାଇଁ ପଦକ୍ଷେପ ନିଆଯାଇଥିଲା । ନୂଆପଡା, ରାୟଗଡା ଏବଂ ବୌଦ୍ଧ ଜିଲ୍ଲାରେ ଚିକିତ୍ସାଳୟର ଅଭାବ ଯୋଗୁଁ ଏବଂ ଅନିଚ୍ଛା ଯୋଗୁଁ ବେସରକାରୀ ଚିକିତ୍ସାଳୟଗୁଡ଼ିକ ସୂଚୀଭୁକ୍ତ ହୋଇ ପାରି ନଥିଲେ । ସରକାରୀ ଚିକିତ୍ସାଳୟଗୁଡ଼ିକ ବିଷୟରେ ଦର୍ଶାଇଲେ ଯେ ସରକାରୀ ଚିକିତ୍ସାଳୟ ଗୁଡ଼ିକ ନ୍ୟୁନତମ ମାନଦଣ୍ଡ ଭରଣା କରୁନାହାନ୍ତି ।

3.3.5.2 ନିମ୍ନ ମାନର କାର୍ଯ୍ୟ ସମ୍ପାଦନ ସତ୍ତ୍ୱେ ବୀମା କର୍ତ୍ତାଙ୍କ ଚୟନ

ଆରଏସବିଓଇର କାର୍ଯ୍ୟାନୁୟନ ପାଇଁ 18 ଟି ଜିଲ୍ଲାରେ ସାନି ଟେଣ୍ଡର ତକାଯାଇଥିଲା(ଫେବୃଆରୀ 2010) । ଯେଉଁଥିରେ ଏନଆଇଏସିଏଲ ସର୍ବନିମ୍ନ ନିଲାମ ତକାଳା ଭାବେ ଚୟନ ହେଲା । ଅନ୍ୟ ଛଅଟି ଜିଲ୍ଲାରେ¹⁰⁷ ଏନଆଇଏସିଏଲ ଦ୍ୱାରା ଆରଏସବିଓଇର କାର୍ଯ୍ୟାନୁୟନ ସଂପାଦନ ନିମ୍ନ ମାନର ହୋଇଥିବା ଯୋଗୁଁ ସରକାର ଏନଆଇଏସିଏଲକୁ କାର୍ଯ୍ୟ ହସ୍ତାନ୍ତର ନ କରିବା ପାଇଁ ନିଷ୍ପତ୍ତି ନେଲେ (ଡିସେମ୍ବର 2010) ।

ସରକାର ତଦନୁଯାୟୀ 18 ଟି ଜିଲ୍ଲାକୁ ଚାରୋଟି ଭାଗରେ ବିଭକ୍ତ କଲେ ଏବଂ ଏନଆଇଏସିଏଲ ଦ୍ୱାରା ଧାର୍ଯ୍ୟ କରାଯାଇଥିବା ଦର ଅନୁସାରେ ଅନ୍ୟ ବୀମା କମ୍ପାନୀକୁ ମଧ୍ୟ କାର୍ଯ୍ୟ ପ୍ରଦାନ କଲେ । ଏନଆରଏସିଏଲ ଏହି ନିଷ୍ପତ୍ତି ବିରୁଦ୍ଧରେ ଓଡ଼ିଶାର ମାନ୍ୟବର ଉଚ୍ଚ ନ୍ୟାୟାଳୟରେ ରିଟ୍ ପେଟିସନ୍ କଲେ, ଯାହାକି ପରବର୍ତ୍ତୀ ସମୟରେ ଖାରଜ ହୋଇଗଲା । ଗୋଟିଏ ଭାଗରେ ଥିବା ପାଞ୍ଚଟି ଜିଲ୍ଲାରେ¹⁰⁸ କାମ ପାଇଁ ଓରିଏଣ୍ଟାଲ ବୀମା କମ୍ପାନୀକୁ ଆଦେଶ ଦିଆଯାଇଥିଲା ମାତ୍ର କାମ ମିଳିବାର ବିଳମ୍ବ ଯୋଗୁ କମ୍ପାନୀ ତାହା ଗ୍ରହଣ କରିବାକୁ ମନା କରିଦେଲେ । ଯେତେବେଳେ ସେହି କାମ ଚୋଲାମଣ୍ଡଳମ୍ ମେସର୍ସ ଜିଆଇସି ଲିଃକୁ ମିଳିଲା ସେ ମଧ୍ୟ ଏହି କାମକୁ ଗ୍ରହଣ କରିବାକୁ ମନାକରିଦେଲା, ଯେହେତୁ ତାହା ଅନ୍ୟ ରାଜ୍ୟରେ ବ୍ୟସ୍ତ ଥିଲା । ଶେଷରେ ସେହି ଭାଗର କାର୍ଯ୍ୟକୁ ଏନଆଇଏସିଏଲକୁ ପ୍ରଦାନ କରାଗଲା ଯଦିଓ ପୂର୍ବରୁ ସରକାର ଏନଆଇଏସିଏଲକୁ କୌଣସି କାର୍ଯ୍ୟ ପ୍ରଦାନ ନ କରିବାକୁ ନିଷ୍ପତ୍ତି ନେଇଥିଲେ । ସମାକ୍ଷା ନିମ୍ନଲିଖିତ ତଥ୍ୟ ଅବଲୋକନ କଲା ।

- ଓରିଏଣ୍ଟାଲ ବୀମା କମ୍ପାନୀ ଏବଂ ଚୋଲାମଣ୍ଡଳମ୍ ଏମ୍‌ଏସ୍ ଜେନେରାଲ୍ ଇନ୍‌ସୁରାନ୍ସ କମ୍ପାନୀ ଲିଃ, ଆଦି ବୀମାକାରୀ ମାନେ ଯୋଜନାକୁ କାର୍ଯ୍ୟାନୁୟନ କରିବାକୁ ମନା କରିଦେବା ପରେ ମଧ୍ୟ ସରକାରଙ୍କର ନିଷ୍ପତ୍ତି ଅନୁଯାୟୀ(ଅକ୍ଟୋବର 2011) ସାନି ଟେଣ୍ଡର ଉପସ୍ଥାପିତ କରାଯାଇ ନଥିଲା ।

¹⁰⁷ କଟକ, ଗଞ୍ଜାମ, ଖୋର୍ଦ୍ଧା, ରାୟଗଡା, ସୁନ୍ଦରଗଡ଼ ଓ ସମଲପୁର

¹⁰⁸ ଅନୁଗୁଳ, ତେଜାନାଳ, ଜଗତସିଂହପୁର, କେନ୍ଦୁଝର ଓ ନବରଙ୍ଗପୁର

ଏଥିପାଇଁ ଯୋଜନାଟିର କାର୍ଯ୍ୟାନୁୟମନ ଛଅ ମାସ (ଅକ୍ଟୋବର 2011 ଠାରୁ ମାର୍ଚ୍ଚ 2012) ବିଳମ୍ବିତ ହୋଇଥିଲା ଯେଉଁଥିପାଇଁ ହିତାଧିକାରୀ ମାନେ ଫାଇଦା ପାଇପାରି ନଥିଲେ ।

- କାର୍ଯ୍ୟକୁ ପୁନଃ ପ୍ରଦାନ କଲାପରେ ମଧ୍ୟ ଭାରତୀୟ ଜାତୀୟ ବୀମା କମ୍ପାନୀ ଲିମିଟେଡ୍ କାର୍ଯ୍ୟ ଗୁଣବତ୍ତା ଉତ୍ସାହଜନକ ନଥିଲା ବୋଲି ଉଚ୍ଚ କ୍ଷମତା ସମ୍ପନ୍ନ କମିଟି (ଏଚ୍.ପି.ସି)¹⁰⁹ ମତ ଦେଇଥିଲେ (ଏପ୍ରିଲ 2013) । ମଇ 15, 2013 ସୁଦ୍ଧା ଉପାୟାଳୟବା 18804 ଦାବି ମଧ୍ୟରୁ 2152 ଟି ଦାବି 30 ଦିନ ପରେ ତୁଟାଯାଇଥିଲା ଏବଂ 1234 ଟି ଦାବିକୁ ଖାରଜ କରାଯାଇଥିଲା ଯଦିଓ ଦାବି ଗୁଡ଼ିକ 21 ଦିନ ମଧ୍ୟରେ ତୁଟାଯିବାର ଥିଲା । ପାଞ୍ଚଟି ଜିଲ୍ଲା କ୍ଲଷ୍ଟର ମଧ୍ୟରେ ଥିବା ନମୁନା ଯାଞ୍ଚ ତେଜନାଳ ଜିଲ୍ଲାରେ ସମୁଦାୟ 38ଟି ଦାବି (1.23 ଲକ୍ଷ ଟଙ୍କା) ମଧ୍ୟରୁ 0.67 ଲକ୍ଷ ଟଙ୍କାର 27 ଟି ଦାବିକୁ କୌଣସି କାରଣ ନ ଦର୍ଶାଇ ଖାରଜ କରିଦିଆ ଯିବାରୁ ଟିକିସ୍ତାଳୟର ଉଚ୍ଚ ପରିମାଣର କ୍ଷତି ହୋଇଥିଲା ।
- ଜଗତସିଂହପୁର ଜିଲ୍ଲାରେ ହିତାଧିକାରୀ ମାନଙ୍କୁ ସ୍ମାର୍ଟ କାର୍ଡ ବଣ୍ଟନରେ ବିଳମ୍ବ ହେବାରୁ ସେମାନେ ସ୍ୱାସ୍ଥ୍ୟ ସେବା ଫାଇଦା ପାଇବାରୁ ବଞ୍ଚିତ ହୋଇଥିଲେ । ଜିଲ୍ଲା କିଓସ୍କ୍ ମଧ୍ୟ ସମ୍ପୂର୍ଣ୍ଣ ରୂପେ କାର୍ଯ୍ୟ କରୁ ନଥିଲା ଏବଂ ପ୍ରାକ୍ ତାଲିକା ଭୁକ୍ତି ଆଇଇସି କାର୍ଯ୍ୟକଳାପ ମଧ୍ୟ ପର୍ଯ୍ୟାପ୍ତ ନ ଥିଲା ।

ବିଭାଗ ଦର୍ଶାଇଲେ (ଅକ୍ଟୋବର 2014) ଯେ ଅନ୍ୟ କମ୍ପାନୀ ମାନଙ୍କର ଅନୁପସ୍ଥିତି ଯୋଗୁଁ ଯେଉଁମାନଙ୍କୁ କି କାର୍ଯ୍ୟ ନ୍ୟସ୍ତ କରାଯାଇ ପାରିଥାନ୍ତା, ପୁନଃ ଟେଣ୍ଡର ଜନିତ ବିଳମ୍ବକୁ ଦୂରରେଇବା ପାଇଁ ଜାତୀୟ ଭାରତୀୟ ବୀମା କମ୍ପାନୀକୁ କାର୍ଯ୍ୟ ପ୍ରଦାନ କରାଯାଇ ଥିଲା । ଯାହାହେଉ ଆବେଦନ ଖାରଜ ତାରିଖ (ସେପ୍ଟେମ୍ବର 2011) ଠାରୁ କାର୍ଯ୍ୟ ପ୍ରଦାନ ପ୍ରାୟ ଛଅ ମାସ ବିଳମ୍ବ ହୋଇଥିଲା ।

3.3.5.3 ବୀମା ସମୟସୀମାର ଅନିୟମିତ ସମ୍ପ୍ରସାରଣ

ରାଷ୍ଟ୍ରୀୟ ସ୍ୱାସ୍ଥ୍ୟବୀମା ଯୋଜନା ଗାଇଡ୍ ଲାଇନ ଏବଂ ରାଜ୍ୟ ନୋଡାଲ ସଂସ୍ଥା ଓ ବୀମାକାରୀଙ୍କ ମଧ୍ୟରେ ସ୍ୱାକ୍ଷରିତ ହୋଇଥିବା ବୁଝାମଣା ସ୍ଥାନକପତ୍ର ଅନୁଯାୟୀ ବୀମା ରୁକ୍ତି ସମୟସୀମା କାର୍ଯ୍ୟକାରୀ ତାରିଖ ଠାରୁ ତିନି ବର୍ଷ ଅବଧି ହେବ ଯାହା କି ରାଜ୍ୟ ସରକାର / ମୁଖ୍ୟ ସଂସ୍ଥା ଦ୍ୱାରା ଧାର୍ଯ୍ୟ ହୋଇଥିବା ମାନଦଣ୍ଡ ଆଧାରରେ ବାର୍ଷିକ ନବୀକରଣ/ରୁକ୍ତି ର ବାର୍ଷିକ ସମ୍ପ୍ରସାରଣ ସାପେକ୍ଷରେ ସର୍ତ୍ତ ରହିବ । ନବୀକରଣ କ୍ଷେତ୍ରରେ, ଜିଲ୍ଲାରେ ଥିବା ସମସ୍ତ ସ୍ମାର୍ଟ କାର୍ଡ, ଯେଉଁଥିରେ ବୀମାକାରୀ ଯୋଜନାକୁ କାର୍ଯ୍ୟାନୁୟମନ କଲେ ତାହା ପୂର୍ବ ବୀମା ସଂପୂର୍ଣ୍ଣ ହେବା ତାରିଖ ସୁଦ୍ଧା ନବୀକରଣ / ପ୍ରଦାନ ହେବା ଦରକାର । ନବୀକରଣ ପ୍ରଣାଳୀ ଚଳୁଛି ବର୍ଷ ବୀମା ସମୟସୀମା ପୂରଣ ହେବାର ଛଅ ମାସ ପୂର୍ବରୁ ଆରମ୍ଭ ହେବା ଦରକାର ।

ସମୀକ୍ଷାରୁ ଜଣାଗଲା ଯେ ପୂର୍ବ ବୀମା ସମୟସୀମା ଶେଷ ହେବାର ତାରିଖ ସୁଦ୍ଧା ଜିଲ୍ଲାର ସ୍ମାର୍ଟ କାର୍ଡ ଗୁଡ଼ିକ ନବୀକରଣ କରିବା ପରିବର୍ତ୍ତେ ବିଭାଗ 32 କେ.ବି. ସ୍ମାର୍ଟ କାର୍ଡରୁ 64 କେ.ବି. ସ୍ମାର୍ଟ କାର୍ଡକୁ ବଦଳାଇବା ପାଇଁ ବୀମାକାରୀ ମାନଙ୍କ ସପକ୍ଷରେ ବୀମା ସମୟସୀମାକୁ ବିଭିନ୍ନ ଦଫାରେ ବାରମ୍ବାର ଜାନ୍ତୁଣାରୀ 2014 ପର୍ଯ୍ୟନ୍ତ ଯଥାନ୍ତୁପାତ ବୀମା କିଣି ଆଧାରରେ 3 ମାସରୁ ଆରମ୍ଭ କରି 15 ମାସ ପର୍ଯ୍ୟନ୍ତ ସମ୍ପ୍ରସାରଣ ଅନୁମତି ଦେଲା ।

- ବୀମା ସମୟସୀମା ସମ୍ପ୍ରସାରଣ କରିବା ପୂର୍ବରୁ ବୀମାକାରୀ ମାନଙ୍କର କାର୍ଯ୍ୟଦକ୍ଷତା ସରକାର ସ୍ଥିର କରିଥିବା ମାନଦଣ୍ଡ ଆଧାରରେ ମୂଲ୍ୟାୟନ କରାଯାଇ ନଥିଲା ।

¹⁰⁹ ରାଜ୍ୟର ମୁଖ୍ୟ ଶାସନ ସଚିବଙ୍କ ସଭାପତିତ୍ୱରେ ବୈଷୟିକ ଓ ଆର୍ଥିକ ନିଲାମି ତାଙ୍କର ତଦଖ୍ତ କରିବା ପାଇଁ ଏକ ଉଚ୍ଚ କ୍ଷମତା ସମ୍ପନ୍ନ କମିଟି ଗଠନ କରାଯାଇଥିଲା

- ବୀମା ସମୟସୀମା ଡାକ୍ତର ରଖିବା ପାଇଁ ଯଥାନ୍ତୁପାତ ବୀମାକିଛି ଆଧାରରେ ବୀମା ସମୟସୀମାର ସମ୍ପ୍ରସାରଣ କରାଯାଇଥିଲା, ଯଦିଓ ଏଭଳି ବୀମା ସମୟସୀମା ସମ୍ପ୍ରସାରଣ ମଞ୍ଜୁରୀ ଆଦେଶରେ 30,000 ଟଙ୍କାର ଯଥାନ୍ତୁପାତ ସ୍ୱାସ୍ଥ୍ୟ ସୁବିଧା ପ୍ୟାକେଜ୍ ବ୍ୟବସ୍ଥା (ଗୋଟିଏ ପରିବାରର ଏକ ବର୍ଷର ବୀମା ରାଶି) ବିଷୟରେ ସମ୍ପ୍ରସାରଣିତ ବୀମା ସମୟସୀମା ପାଇଁ କିଛି ଉଲ୍ଲେଖ ନ ଥିଲା ।
- ବୀମା ସମୟସୀମା ସମ୍ପ୍ରସାରଣ ବିଷୟ ଏବଂ ସମ୍ପୃକ୍ତ ଜିଲ୍ଲା ମାନଙ୍କର ସ୍ପାର୍ଟ କାର୍ତ୍ତବ୍ୟତା ମାନଙ୍କୁ ଯୋଗାଇଦେବାକୁ ଥିବା ସମ୍ପ୍ରସାରିତ ସ୍ୱାସ୍ଥ୍ୟ ସୁବିଧା ପ୍ୟାକେଜ୍ ବିଷୟରେ ସେମାନଙ୍କୁ ଆଇସି କାର୍ଯ୍ୟକଳାପ ମାଧ୍ୟମରେ ଜଣାଇ ଦିଆଯିବାର କୌଣସି ସୂଚନା ମିଳି ନଥିଲା । ହିତାଧିକାରୀ ସାକ୍ଷାତକାର ସମୟରେ ନମୁନା ଯାଞ୍ଚ ଜିଲ୍ଲାର 10 ଟି ଗ୍ରାମର 253 ଜଣ ହିତାଧିକାରୀ ମାନଙ୍କ ମଧ୍ୟରୁ 205 ଜଣ କହିଲେ ଯେ ସେମାନେ ସ୍ପାର୍ଟ କାର୍ତ୍ତର ବୈଧତା ସମୟସୀମା ବିଷୟରେ ଅବଗତ ନଥିଲେ । ପୁନଶ୍ଚ ପଲିସି ସମୟର ସଂପ୍ରସାରଣ ବିଷୟରେ ଅବଗତ କରିବାରେ ବିଳମ୍ବ ହେତୁ, ନୂଆପଡ଼ା ଜିଲ୍ଲା ମୁଖ୍ୟ ଚିକିତ୍ସାଳୟରେ ରିଡ୍ ଆଣ୍ଡ ମ୍ୟାନେଜ୍ ସ୍ପାର୍ଟ କାର୍ତ୍ତ ମେସିନ୍ ପାଇଁ ଥିବା ହେଲପ୍ ଡେସ୍କ 55 ଦିନ ପାଇଁ କାର୍ଯ୍ୟରହିତ ଥିଲା । ଏହି ସମୟରେ ଚିକିତ୍ସାଳୟକୁ ଆସିଥିବା ହିତାଧିକାରୀ ମାନେ ଚିକିତ୍ସା ପାଇବା ସୁବିଧାରୁ ବଞ୍ଚିତ ହେବା ସମ୍ଭାବନାକୁ ଏତାଇ ଦିଆଯାଇ ପାରିବ ନାହିଁ ।
- ସାନି ଟେଣ୍ଡର ଡାକିବା ପରିବର୍ତ୍ତେ, ଆଇସିଆଇସିଆଇ ଲୋମ୍ବାର୍ଡ୍ ସପକ୍ଷରେ, କିଛି ଆରକ୍ଷଣ ଥିବା ସତ୍ତ୍ୱେ ବୀମା ସମୟସୀମାକୁ ଝାରସୁଗୁଡ଼ା ଏବଂ ଦେଓଗଡ଼ ଜିଲ୍ଲାରେ 14 ମାସ, ନୂଆପଡ଼ାରେ 15 ମାସ ଏବଂ ପୁରୀ ଜିଲ୍ଲାରେ 12 ମାସ ପାଇଁ ସମ୍ପ୍ରସାରଣ କରାଯାଇଥିଲା ।

3.3.6 ରାଷ୍ଟ୍ରୀୟ ସ୍ୱାସ୍ଥ୍ୟବୀମା ଯୋଜନା ପାଣ୍ଡିର ପ୍ରାପ୍ତି ଏବଂ ବିନିଯୋଗ

ଯୋଜନାର ଗାଇଡ଼ ଲାଇନ୍ ଅନୁଯାୟୀ, ସ୍ପାର୍ଟ କାର୍ତ୍ତର ମୂଲ୍ୟ ବାବଦକୁ କାର୍ତ୍ତ ପ୍ରତି 60 ଟଙ୍କା ଦେବା ବାଦ୍ ଭାରତ ସରକାର ବାର୍ଷିକ ବୀମା କିଛିର ଅଟକଳ ବ୍ୟୟ 750 ଟଙ୍କାର 75 ପ୍ରତିଶତ ଯାହାକି ସର୍ବାଧିକ ବାର୍ଷିକ 565 ଟଙ୍କା ପ୍ରଦାନ କରିବେ । ରାଜ୍ୟ ସରକାର ବାର୍ଷିକ ବୀମା କିଛିର ଶତକଡ଼ା 25 ଭାଗ ପ୍ରଦାନ କରିବାକୁ ପଡ଼ିବ । ଯଦି ସମୁଦାୟ ବୀମା କିଛି 750 ଟଙ୍କାରୁ ଅଧିକ ହୁଏ ତେବେ ଅତିରିକ୍ତ ବୀମା କିଛି ଏବଂ ପ୍ରଶାସନିକ ଏବଂ ରାଜ୍ୟରେ ଯୋଜନାର ପ୍ରଶାସନିକ ସମ୍ପର୍କିତ ଖର୍ଚ୍ଚକୁ ରାଜ୍ୟ ସରକାର ବହନ କରିବେ । ହିତାଧିକାରୀ ସ୍ପାର୍ଟ କାର୍ତ୍ତର ପଞ୍ଜୀକୃତ / ନବୀକରଣ ପାଇଁ ବାର୍ଷିକ 30 ଟଙ୍କା ପ୍ରଦାନ କରିବେ । ରାଜ୍ୟ ମୁଖ୍ୟ ସଂସ୍ଥା ଦ୍ୱାରା ବୀମାକାରୀ ମାନଙ୍କୁ ରାଜ୍ୟର ଭାଗ ଦେଲାପରେ ହିଁ କେବଳ ଭାରତ ସରକାରଙ୍କ ପାଖକୁ କେନ୍ଦ୍ରୀୟ ଅଂଶ ଦେବା ପାଇଁ ପ୍ରସ୍ତାବ ପଠାଯିବ । ଭାରତ ସରକାରଙ୍କ ଠାରୁ ବୀମା କିଛି କେନ୍ଦ୍ରୀୟ ଅଂଶ ପାଣ୍ଡି ଗ୍ରହଣ କରିବାର ସାତ ଦିନ ମଧ୍ୟରେ ଏହା ବୀମା କମ୍ପାନୀ ମାନଙ୍କ ପାଖକୁ ପଠାଯିବ ।

ନିମ୍ନରେ ଦିଆଯାଇଥିବା ସାରଣୀରେ ସୂଚାଯାଇଥିବା ମୁତାବକ 2008 ରୁ 2013 ମଧ୍ୟରେ ରାଜ୍ୟ ମୁଖ୍ୟ ସଂସ୍ଥା କେନ୍ଦ୍ର ଓ ରାଜ୍ୟ ଅଂଶ ବାବଦକୁ 143.78 କୋଟି ଟଙ୍କା ପାଇଥିଲେ ଯାହାମଧ୍ୟରୁ ସେ ମାର୍ଚ୍ଚ 2013 ସୁଦ୍ଧା 105.97 କୋଟି ଟଙ୍କା (74 ପ୍ରତିଶତ) ବିନିଯୋଗ କରିପାରିଥିଲେ ଓ 37.81 କୋଟି ଟଙ୍କା ଖର୍ଚ୍ଚ ନ ହୋଇ ରହିଥିଲା ।

ସାରଣୀ: 3.6 ରାଜ୍ୟ ସ୍ୱାସ୍ଥ୍ୟ ବୀମା ଅଧିନରେ ଗ୍ରହଣ କରାଯାଇଥିବା ଏବଂ ଖର୍ଚ୍ଚ କରାଯାଇଥିବା ପାଣ୍ଠି
(ଟଙ୍କା କୋଟିରେ)

ବର୍ଷ	ପ୍ରାପ୍ୟ			ଖର୍ଚ୍ଚ			ଅନ୍ତର୍ମ ଅବଶେଷ
	ରାଜ୍ୟ ଅଂଶ	କେନ୍ଦ୍ରୀୟ ଅଂଶ	ସମୁଦାୟ	ରାଜ୍ୟ ଅଂଶ	କେନ୍ଦ୍ରୀୟ ଅଂଶ	ସମୁଦାୟ	
2008-09	0.50	0	0.50	0	0	0	0.50
2009-10	10.00	0	10.00	1.64	0	1.64	8.86
2010-11	10.00	20.44	30.44	3.88	20.44	24.32	14.98
2011-12	10.00	14.41	24.41	2.36	14.41	16.77	22.62
2012-13	20.00	58.43	78.43	14.22	49.02	63.24	37.81
ସମୁଦାୟ	50.50	93.28	143.78	22.10	83.87	105.97	

(ଉତ୍ସ- ଲେବର କମିଶନର ଅଧିକାରୀଙ୍କ ଦ୍ୱାରା ପ୍ରଦାନ କରାଯାଇଥିବା ତଥ୍ୟ)

ସମୀକ୍ଷା ଯାଞ୍ଚ ନିମ୍ନୋକ୍ତ ତଥ୍ୟ ପ୍ରକଟ କଲା:

3.3.6.1 ରାଜ୍ୟ ଅଂଶ ପ୍ରଦାନ କରିବାରେ ବିଳମ୍ବ

ଯୋଜନା ଗାଇଡ୍ ଲାଇନ୍ ଅନୁସାରେ ବୀମାକାରୀ ମାନଙ୍କ ଠାରୁ ଆବଶ୍ୟକୀୟ ଦସ୍ତାବିଜ୍ ବିହିତ ଫର୍ମାଟ୍ ଏବଂ ଜନଭବସ୍ୱରେ ପାଇବା ତାରିଖ ଠାରୁ 30 ଦିନ ମଧ୍ୟରେ ବୀମା କିଣିର ରାଜ୍ୟ ଅଂଶ ପ୍ରଦାନ କରିବାକୁ ପଡିବ । ପରନ୍ତୁ ରାଜ୍ୟ ଅଂଶ 38 ଦିନରୁ ଆରମ୍ଭ କରି 180 ଦିନ ପର୍ଯ୍ୟନ୍ତ ବିଳମ୍ବରେ ପ୍ରଦାନ କରାଯାଇଥିଲା ।

3.3.6.2 କେନ୍ଦ୍ରୀୟ ଅଂଶ ପ୍ରଦାନ କରିବାରେ ବିଳମ୍ବ

ଯୋଜନା ଗାଇଡ୍ ଲାଇନ୍ ଅନୁସାରେ ବୀମା କିଣିର କେନ୍ଦ୍ରୀୟ ଅଂଶ ରାଶି ଭାରତ ସରକାରଙ୍କ ଠାରୁ ପାଇବାର ସାତ ଦିନ ମଧ୍ୟରେ ବୀମାକାରୀ କମ୍ପାନୀ ମାନଙ୍କ ପାଖକୁ ପ୍ରେରଣ କରାଯିବ । ପରନ୍ତୁ କେନ୍ଦ୍ରୀୟ ଅଂଶ ବୀମା କମ୍ପାନୀ ମାନଙ୍କୁ 19 ଦିନରୁ ଆରମ୍ଭ କରି 86 ଦିନ ପର୍ଯ୍ୟନ୍ତ ବିଳମ୍ବରେ ଖଲାସ ଏବଂ ପ୍ରଦାନ କରାଯାଇଥିଲା ।

3.3.6.3 ସ୍ୱତନ୍ତ୍ର ଆକାଉଣ୍ଟ ଖୋଲା ନ ହେବା

ଭାରତ ସରକାରଙ୍କ ଅନୁଦେଶ (ଅକ୍ଟୋବର 2012) ଅନୁଯାୟୀ ରାଷ୍ଟ୍ରୀୟ ସ୍ୱାସ୍ଥ୍ୟ ବୀମା ଅଧିନରେ ହିତାଧିକାରୀ ମାନଙ୍କ ଠାରୁ ସଂଗୃହ କରାଯାଉଥିବା ପଞ୍ଜୀକରଣ / ନବୀକରଣ ଫିସ୍‌କୁ ସ୍ୱତନ୍ତ୍ର ଆକାଉଣ୍ଟରେ ରଖାଯିବା ଉଚିତ ଏବଂ ଏଥିରୁ ଅର୍ଜିତ ହେଉଥିବା ସୁଧ ଏହି ପାଣ୍ଠିର ଅଂଶ ବିଶେଷ ହେବାଉଚିତ । କିନ୍ତୁ ରାଜ୍ୟ ମୁଖ୍ୟ ସଂସ୍ଥା / ରାଜ୍ୟ ଶ୍ରମ ମଙ୍ଗଳ ସମିତି ଦ୍ୱାରା ପଞ୍ଜୀକରଣ/ ନବୀକରଣ ଫିସ୍ ସମ୍ପର୍କିତ ଦେଶନେଶକୁ ନଜର ରଖିବା ପାଇଁ ଏଭଳି ସ୍ୱତନ୍ତ୍ର ଆକାଉଣ୍ଟ ପ୍ରଚଳନ କରାଯାଇ ନଥିଲା ଏବଂ ଏହି ପାଣ୍ଠିକୁ ଯୋଜନା ପାଣ୍ଠି ସହିତ ଏକତ୍ର ବ୍ୟାଙ୍କ ସଞ୍ଚୟ ଖାତାରେ ରଖାଯାଇଥିଲା । ଯାହା ଫଳରେ ପଞ୍ଜୀକରଣ / ନବୀକରଣ ପାଇଁ ଗ୍ରହଣ କରାଯାଇଥିବା ଠିକ୍ ପରିମାଣର ପାଣ୍ଠି, ଏଥିରୁ ଅର୍ଜିତ ସୁଧ ଏବଂ ଏହି ପାଣ୍ଠିରୁ ହୋଇଥିବା ଖର୍ଚ୍ଚକୁ ନିରୂପଣ କରାଯାଇ ପାରିଲା ନାହିଁ । ଲେବର କମିଶନର ଦର୍ଶାଇଲେ (ନଭେମ୍ବର 2013) ଯେ ଭାରତୀୟ ଷ୍ଟେଟ୍ ବ୍ୟାଙ୍କ, ସରକାରୀ କୋଷାଗାର ଶାଖାକୁ ଗୋଟିଏ ନୂଆ ଖାତା ଖୋଲିବା ପାଇଁ ଲେଖାଯାଇଅଛି ।

ବୀମା ପ୍ରଦାନକାରୀ ମାନଙ୍କୁ ବୀମା କିଣି ପ୍ରଦାନରେ ବିଳମ୍ବ ହେତୁ ହସ୍ତିତାଲର ଦାବି ତୁଟାଇବାରେ ବିଳମ୍ବ ହେବ, ଯାହାକି ଯୋଜନା କାର୍ଯ୍ୟାନୁଷ୍ଠାନର ଅଗ୍ରଗତିରେ ବାଧା ସୃଷ୍ଟି କରିବ ।

ବିଭାଗ ଦର୍ଶାଇଲେ (ଅକ୍ଟୋବର 2014) ଯେ ବିଲ୍‌କୁ ଜିଲ୍ଲା ପ୍ରଧାନ ପରିଚାଳନା କର୍ତ୍ତୃପକ୍ଷଙ୍କ ରିପୋର୍ଟ ଓ କମ୍ପାନୀ ମାନଙ୍କ ବାଲଓ-ମେଟ୍ରିକ୍ ସାର୍ଟିଫିକେଟ୍ ସହିତ ତୁଳନା କରିବା ପରେ ରାଜ୍ୟ ଅଂଶକୁ ବାମା କମ୍ପାନୀ ମାନଙ୍କୁ ପଠାଗଲା ଯେଉଁଥିପାଇଁ ବିଲ୍‌ମ୍ ହୋଇଥିଲା । କେନ୍ଦ୍ରୀୟ ଅଂଶ ଦେବାରେ ବିଲ୍‌ମ୍ ସମ୍ପୂର୍ଣ୍ଣରେ ଦର୍ଶାଇଲେ ଯେ ଭାରତ ସରକାରଙ୍କ ଦ୍ଵାରା ପଠାଯାଇଥିବା ଚିଠି ଓ ରିଅଲ ଟାଇମ୍ ଗ୍ରୁପ୍ ସେଟଲମେଣ୍ଟ୍ (ଆରଟିଜିଏସ୍) ମାଧ୍ୟମରେ ପଠାଯାଇଥିବା କେନ୍ଦ୍ରୀୟ ଅଂଶ ମଧ୍ୟରେ ବ୍ୟବଧାନ ଥିଲା ।

3.3.7 ହିତାଧିକାରୀମାନଙ୍କୁ ସ୍ଵାସ୍ଥ୍ୟ ସୁବିଧା ପ୍ୟାକେଜ ପ୍ରଦାନର ସମ୍ପ୍ରସାରଣ

3.3.7.1 ଦାବିର ମାମାଂସା

ରାଷ୍ଟ୍ରୀୟ ସ୍ଵାସ୍ଥ୍ୟବାମା ଗାଇଡ୍ ଲାଇନର ବ୍ୟବସ୍ଥା ଅନୁସାରେ, ସୂଚୀଭୁକ୍ତ ଚିକିତ୍ସାଳୟ ଗୁଡିକ ରୋଗୀମାନଙ୍କୁ ସେବା ପ୍ରଦାନ କଲାପରେ ଇଲେକ୍ଟ୍ରୋନିକ୍ ରିପୋର୍ଟ ମାଧ୍ୟମରେ ବାମାକାରୀ / ତୃତୀୟ ପକ୍ଷ ପ୍ରଶାସନିକ ଅଧିକାରୀଙ୍କ ପାଖରେ ଦାବି ଆଗତ କରିବେ ଏବଂ ବାମାକାରୀ ଉକ୍ତ ଇଲେକ୍ଟ୍ରୋନିକ୍ ଦାବି ବିଲ୍ ତାରିଖ ଠାରୁ 21 ଦିନ ମଧ୍ୟରେ ଦାବି ଗୁଡିକୁ ମାମାଂସା କରି ଚିକିତ୍ସାଳୟମାନଙ୍କୁ ଅର୍ଥ ପ୍ରଦାନ କରିବେ ।

ଅତିକ୍ରମ ପ୍ରଦାନ କରାଯାଇଥିବା ତଥ୍ୟ ଏବଂ ନଥିପତ୍ର ଯାଞ୍ଚରୁ ଜଣାଗଲା ଯେ ରାଜ୍ୟରେ ସୂଚୀଭୁକ୍ତ ଚିକିତ୍ସାଳୟ ମାନଙ୍କ ଦ୍ଵାରା 59.77 କୋଟି ଟଙ୍କାର 184305 ଟି ଦାବି ଉପସ୍ଥାପନ କରାଯାଇଥିଲା, ଯେଉଁଥିରୁ ମାର୍ଚ୍ଚ 2013 ସୁଦ୍ଧା 52.01 କୋଟି ଟଙ୍କାର (87.02 ପ୍ରତିଶତ) 165019 ଟି ଦାବି ମାମାଂସା କରାଯାଇଥିଲା । ବାମା କମ୍ପାନୀ ମାନେ 1.60 କୋଟି ଟଙ୍କାର 2959 ଟି ଦାବିକୁ ଖାରଜ କରିଥିଲେ । 6.16 କୋଟି ଟଙ୍କାର 16327 ଟି ଦାବି ମାର୍ଚ୍ଚ 2013 ସୁଦ୍ଧା ମାମାଂସା ନ ହୋଇ ପଡିରହିଥିଲା ।

ନମୁନା ଯାଞ୍ଚ ଚିକିତ୍ସାଳୟ ମାନଙ୍କ ଦ୍ଵାରା ଉତ୍ପାଦିତ ଦାବି ଏବଂ ଏଥିରୁ ମାମାଂସା ହୋଇଥିବା ଏବଂ ବାକିଥିବା ବିବରଣୀ ନିମ୍ନ ସାରଣୀ ଦର୍ଶାଗଲା ।

ସାରଣୀ- 3.7 ଚିକିତ୍ସାଳୟମାନଙ୍କ ଦ୍ଵାରା ଉତ୍ପାଦିତ ଦାବି ଏବଂ ଏଥିରୁ ମାମାଂସା ହୋଇଥିବା ବିବରଣୀ

(ଟଙ୍କା ଲକ୍ଷରେ)

ଚିକିତ୍ସାଳୟର ନାମ	ଉତ୍ପାଦିତ ଦାବି		ମାମାଂସା ହୋଇଥିବା ଦାବି		ଖାରଜ ହୋଇଥିବା ଦାବି		ପଡିରହିଥିବା ଦାବି	
	ସଂଖ୍ୟା	ପରିମାଣ	ସଂଖ୍ୟା	ପରିମାଣ	ସଂଖ୍ୟା	ପରିମାଣ	ସଂଖ୍ୟା	ପରିମାଣ
ଏସ୍‌ଡିଏମ୍‌ଓ, କାମାକ୍ଷାନଗର	369	8.13	369	8.13	0	0	0	0
ଜିଲ୍ଲା ମୁଖ୍ୟ ଚିକିତ୍ସାଳୟ, ଡେକାନାଳ	1111	25.13	1043	22.83	38	1.23	30	1.07
ଜିଲ୍ଲା ମୁଖ୍ୟ ଚିକିତ୍ସାଳୟ, ବ୍ରହ୍ମପୁର	215	8.11	190	6.61	0	0	25	1.50
ଅମିତ ହସ୍ପିଟାଲ, ବ୍ରହ୍ମପୁର	1221	67.06	1215	66.64	6	0.42	0	0
ଜିଲ୍ଲା ମୁଖ୍ୟ ଚିକିତ୍ସାଳୟ, ନୂଆପଡା	1764	37.53	1527	31.88	173	3.25	64	2.40
ସି ଏଚ୍ ସି, ଖରିଆର	381	6.70	340	5.73	1	0.03	40	0.94
ଜିଲ୍ଲା ମୁଖ୍ୟ ଚିକିତ୍ସାଳୟ, ସୁନ୍ଦରଗଡ	3489	96.03	3424	93.35	5	0.28	60	2.40
ଜିଲ୍ଲା ମୁଖ୍ୟ ଚିକିତ୍ସାଳୟ, ସୁବର୍ଣ୍ଣପୁର	895	23.44	865	22.14	9	0.12	21	1.18
ଲେପ୍ରା ମହାନଦୀ ଚକ୍ଷୁ ଚିକିତ୍ସାଳୟ, ବୀର ମହାରାଜପୁର	1769	65.18	1689	61.93	2	0.07	78	3.18
ସମୁଦାୟ	11214	337.31	10662	319.24	234	5.40	318	12.67

(ଉତ୍ସ: ଚିକିତ୍ସାଳୟ ଏବଂ ବାମା ପ୍ରଦାନକାରୀ ମାନଙ୍କ ଦ୍ଵାରା ପ୍ରଦତ୍ତ ଏମ୍ ଆଇ ଏସ୍ ତଥ୍ୟ)

ଉପରୋକ୍ତ ସାରଣୀରୁ ଦେଖାଗଲା ଯେ, ଚିକିତ୍ସାଳୟ ମାନଙ୍କ ଦ୍ଵାରା 3.37 କୋଟି ଟଙ୍କାର 11214 ଟି ଦାବି ଉତ୍ପାଦିତ ହୋଇଥିଲା ଯେଉଁଥିରୁ 3.19 କୋଟି ଟଙ୍କା ର 10662 ଟି ଦାବି ବାମାକାରୀ ମାନଙ୍କ ଦ୍ଵାରା

ମାମାଂସା କରାଯାଇଥିଲା ଏବଂ 5.40 ଲକ୍ଷ ଟଙ୍କାର 234 ଟି ଦାବି ଖାରଜ କରି ଦିଆଯାଇଥିଲା । 31 ମାର୍ଚ୍ଚ 2013 ସୁଦ୍ଧା 12.67 ଲକ୍ଷର 318 ଟି ଦାବି ମାମାଂସା ନ ହୋଇ ପଡ଼ିରହିଥିଲା ।

ସମୀକ୍ଷା ପୁଣି ଅବଲୋକନ କଲା ଯେ:

- 1.07 କୋଟି ଟଙ୍କାର 4208 ଟି ଦାବି ବିହିତ 21 ଦିନ ପରେ ତୁଟାଯାଇଥିଲା, ଯେଉଁଥିରେ 255 ଦିନ ପର୍ଯ୍ୟନ୍ତ ବିଳମ୍ବ ଘଟିଥିଲା ।
- ଦାବି ଗୁଡ଼ିକ ମାମାଂସା କରିବା ସମୟରେ, ବାମା କମ୍ପାନୀ ମାନେ କୌଣସି କାରଣ ନ ଦର୍ଶାଇ 348 ଟି ମାମଲାରେ ଦାବି ପରିମାଣକୁ 4.80 ଲକ୍ଷ ଟଙ୍କା ହ୍ରାସ କରିଥିଲେ ।
- 233 ଟି ମାମଲାରେ ଦାବିକୁ ଖାରଜ କରି ଦିଆଯାଇଥିଲା ଯେଉଁଥିରୁ 0.78 ଲକ୍ଷ ଟଙ୍କାର 30 ଟି ମାମଲା କ୍ଷେତ୍ରରେ ଖାରଜ ହେବାର କାରଣ ଦର୍ଶାଯାଇ ନ ଥିଲା । ବାକି 203 ମାମଲାରେ ଯେଉଁଥିରେ କାରଣ ଉଲ୍ଲେଖ କରାଯାଇଥିଲା, ସମୀକ୍ଷା ଲକ୍ଷ୍ୟ କଲା ଯେ 3.75 ଲକ୍ଷ ଟଙ୍କାର 174 ମାମଲାରେ ଦର୍ଶାଯାଇଥିବା କାରଣ ଯଥାର୍ଥ ନୁହେଁ । ଚିକିତ୍ସାଳୟ କର୍ତ୍ତୃପକ୍ଷ ମଧ୍ୟ ରାଶିକୁ ଖାରଜ କରାଯାଇଥିବା ଓ ହ୍ରାସ କରାଯାଇଥିବାର କାରଣ ନିରୂପଣ କରିବାକୁ ଓ ବାମାକାରୀ ମାନଙ୍କୁ ଦାବିଗୁଡ଼ିକ ମାମାଂସା କରିବାକୁ ପ୍ରବର୍ତ୍ତାଇବା ପାଇଁ କୌଣସି ଗ୍ରହଣୀୟ ପଦକ୍ଷେପ ନେଲେ ନାହିଁ ।

ଏଣୁ ଦାବି ପରିଚାଳନା ଫଳପ୍ରସ୍ତୁତ ନଥିଲା । ସଂପୃକ୍ତ ଚିକିତ୍ସାଳୟ ମାନେ ବାମା କମ୍ପାନୀ କିମ୍ବା ଅଧିକ ପ୍ରାଧିକାରୀଙ୍କ ପାଖରେ ବିଭିନ୍ନ ସ୍ତରରେ ଦାବି ଗୁଡ଼ିକ ମାମାଂସା କରିବା ଓ ଖାରଜ କରିବା ସମସ୍ୟାକୁ ଅଭିଯୋଗ ପୋର୍ଟାଲରେ ଦରଜ କରି ଫଳପ୍ରସ୍ତୁତ ଓ ସ୍ୱଳ୍ପ ଉପାୟରେ ଦାବିଗୁଡ଼ିକ ତୁଟାଇବା ପାଇଁ ଅଭିଯୋଗ ଦରଜ ନ କରିବା କାରଣରୁ ଦାବି ତୁଟାଇବାରେ ବିଳମ୍ବ ହେଲା ।

ବିଭାଗ ଦର୍ଶାଇଲା (ଅକ୍ଟୋବର 2014) ଯେ ରାଜ୍ୟ ମୁଖ୍ୟ ସଂସ୍ଥା ଚିକିତ୍ସାଳୟ ମାନଙ୍କର ବିଧିସମ୍ମତ ଦାବିଗୁଡ଼ିକ ମାମାଂସା କରିବା ପାଇଁ ଫଳପ୍ରସ୍ତୁତ ପଦକ୍ଷେପ ନେଇଛନ୍ତି, ଯଦିଓ ରାଜ୍ୟ ମୁଖ୍ୟ ସଂସ୍ଥାଙ୍କ ହସ୍ତକ୍ଷେପ ପରେ କେତେକ ଦାବି ଧାର୍ଯ୍ୟ ସମୟ ପରେ ତୁଟାଯାଇଛି ।

3.3.7.2 ଗସ୍ତ ଭତ୍ତା ପ୍ରଦାନ ନ କରିବା

ରାଷ୍ଟ୍ରୀୟ ସ୍ୱାସ୍ଥ୍ୟ ବାମା ଗାଇଡ୍ ଲାଇନ୍‌ର ଅନୁଚ୍ଛେଦ 6.1 (ପ୍ର) ର ବ୍ୟବସ୍ଥା ଅନୁଯାୟୀ ଯେଉଁ ଚିକିତ୍ସାଳୟରେ ହିତାଧିକାରୀ ରାଷ୍ଟ୍ରୀୟ ସ୍ୱାସ୍ଥ୍ୟବାମା ଅଧିକାରୀ ଚିକିତ୍ସା ପାଉଥିବେ, ଚିକିତ୍ସାଳୟ ସ୍ଥାଗି କାର୍ଡଧାରୀ କିମ୍ବା ତାଙ୍କର ପରିବାର ସଦସ୍ୟ ଯିଏ ଚିକିତ୍ସାଳୟକୁ ଚିକିତ୍ସା ପାଇଁ ଗସ୍ତ କରନ୍ତି ସେମାନଙ୍କୁ ପ୍ରତି ଗସ୍ତ ପାଇଁ 100 ଟଙ୍କା ଗସ୍ତ ଭତ୍ତା ହିସାବରେ ବାର୍ଷିକ 1000 ଟଙ୍କାକୁ ସୀମିତ କରି ସେମାନଙ୍କୁ ପ୍ରଦାନ କରିବ ।

ସାତଟି ଚିକିତ୍ସାଳୟ ନଥିବାରୁ ଯାହାରୁ ଦେଖାଗଲା ଯେ 945 ହିତାଧିକାରୀ¹¹⁰ ଯେଉଁମାନେ ଉକ୍ତ ଯୋଜନା ଅଧିକାରୀ ଚିକିତ୍ସାପାଇଁ ଚିକିତ୍ସାଳୟକୁ ଗସ୍ତ କରିଥିଲେ ସେମାନଙ୍କୁ ଗସ୍ତ ଭତ୍ତା ଦିଆଯାଇ ନ ଥିଲା । ଆର୍ଏସ୍‌ସିଓଇ ହେଲପ୍ ଡେସ୍କରେ ରୋଗୀମାନଙ୍କର ତିସ୍‌ବାଜି ଖବର ଉପଲବ୍ଧ ନ ହେବା, ଅଜ୍ଞତା ଏବଂ ଅଫଲାଇନ୍ ଟ୍ରାନଜାକ୍ସନ୍ ଯୋଗୁଁ ଗସ୍ତ ଭତ୍ତା ପ୍ରଦାନ କରାଯାଇନଥିଲା ବୋଲି ଚିକିତ୍ସାଳୟ କର୍ତ୍ତୃପକ୍ଷ ଦର୍ଶାଇଲେ ।

¹¹⁰ ଅମିତ ଚିକିତ୍ସାଳୟ: 35, ଜିଲ୍ଲା ମୁଖ୍ୟ ଚିକିତ୍ସାଳୟ, ବୁଦ୍ଧପୁର: 35, ଜିଲ୍ଲା ମୁଖ୍ୟ ଚିକିତ୍ସାଳୟ, ତେଜାନାଳ: 126, ଜିଲ୍ଲା ମୁଖ୍ୟ ଚିକିତ୍ସାଳୟ, ନୂଆପଡ଼ା: 68, ସି ଏଚ୍ ସି ରାଜ ଖରିଆର: 23, ଜିଲ୍ଲା ମୁଖ୍ୟ ଚିକିତ୍ସାଳୟ, ସୁନ୍ଦରଗଡ଼: 24 ଏବଂ ଜିଲ୍ଲା ମୁଖ୍ୟ ଚିକିତ୍ସାଳୟ, ସୁବର୍ଣ୍ଣପୁର: 634

ଯୁଗ୍ମ ହିତାଧିକାରୀ ସାକ୍ଷାତକାର ସମୟରେ 253 ଜଣ ହିତାଧିକାରୀଙ୍କ ମଧ୍ୟରୁ 16 ଜଣ ହିତାଧିକାରୀ ଦର୍ଶାଇଲେ ଯେ ସେମାନଙ୍କର ଚିକିତ୍ସାଳୟ ଗସ୍ତ ବାବଦରେ ସେମାନଙ୍କୁ 100 ଟଙ୍କା ଲେଖା ରକ୍ଷଭରା ଦିଆଯାଇ ନାହିଁ ।

ବିଭାଗ ଦର୍ଶାଇଲେ (ଅକ୍ଟୋବର 2014) ଯେ ହିତାଧିକାରୀମାନଙ୍କୁ ବିଜ୍ଞାପନ ଜରିଆରେ ଗସ୍ତଭରା ପ୍ରଦାନର ବ୍ୟବସ୍ଥା ବିଷୟରେ ଅବଗତ କରାଯାଇଥିଲା ଏବଂ 16 ଜଣ ହିତାଧିକାରୀ ଯେଉଁମାନେ ଗସ୍ତ ଭରା ପାଇନାହାନ୍ତି ବୋଲି କହିଲେ ସେମାନେ ଲାମା (ଯେଉଁମାନେ ଚିକିତ୍ସାଳୟର ଉପଦେଶ ନ ମାନି ଚିକିତ୍ସାଳୟ ପରିତ୍ୟାଗ କଲେ) ମାମଲା ହେଇଥିବେ ।

3.3.7.3 ଟ୍ରାନଜାକ୍ସନ ସଫ୍ଟୱେୟାର ଅବସ୍ଥାପନ/ କାର୍ଯ୍ୟକ୍ଷମ କରିବାରେ ବିଳମ୍ବ

ବାମାକାରୀ ଏବଂ ରାଜ୍ୟ ମୁଖ୍ୟ ସଂସ୍ଥା ମଧ୍ୟରେ ସମ୍ପାଦିତ ହୋଇଥିବା ନିର୍ଦ୍ଧାରିତ ରୁକ୍ତିନାମା ଅନୁସାରେ, ବାମା ଆରମ୍ଭ ହେବା ତାରିଖ ଠାରୁ ଏକ ବର୍ଷ ପର୍ଯ୍ୟନ୍ତ ଯୋଜନା ଅଧିନରେ ବାମା ଅବଧି ବଳବତ୍ତର ରହିବ । ହିତାଧିକାରୀ ମାନଙ୍କୁ ସ୍ପାର୍ଟ କାର୍ଡ ପ୍ରଦାନ କରାଯାଇ ଥିବା ମାସର ପରବର୍ତ୍ତୀ ମାସର ପ୍ରଥମ ଦିନ ଠାରୁ ବାମା ସମୟସୀମା ଆରମ୍ଭ ହେବ । ହିତାଧିକାରୀମାନଙ୍କୁ ଚିହ୍ନଟ କରିବା ପାଇଁ ଏବଂ ଦାବି ଗୁଡ଼ିକ ମାମାଂସା କରିବା ପାଇଁ ବାମାକାରୀ ମାନଙ୍କୁ ସୂଚୀଭୁକ୍ତ ଚିକିତ୍ସାଳୟ ମାନଙ୍କରେ (ହେଲପ୍ ଡେସ୍କ୍) ହସ୍ତିଚାଳ କିଟ୍ (ଅନୁମୋଦିତ ଟ୍ରାନଜାକ୍ସନ ସଫ୍ଟୱେୟାର, କାର୍ଡ ରିଡର୍ ଏବଂ ଅମ୍ ସ୍କାନର) ସ୍ଥାପନ କରିବାର ଥିଲା ।

ସମୀକ୍ଷା ଯାଞ୍ଚ ପ୍ରକଟ କଲା ଯେ ସାତଟି ଚିକିତ୍ସାଳୟରେ¹¹¹, ସ୍ପାର୍ଟ କାର୍ଡ ପ୍ରଦାନ ହେବା / ଯୋଜନା ସମୟସୀମା ଆରମ୍ଭ ହେବା ତାରିଖ ଠାରୁ 30 ଦିନରୁ ଆରମ୍ଭ କରି 229 ଦିନ ପର୍ଯ୍ୟନ୍ତ ବିଳମ୍ବରେ ଟ୍ରାନଜାକ୍ସନ ସଫ୍ଟୱେୟାର ସହିତ ହସ୍ତିଚାଳ କିଟ୍ ଅବସ୍ଥାପନ କରାଯାଇଥିଲା । ସଫ୍ଟୱେୟାର ଅବସ୍ଥାପନରେ ଏହିଭଳି ବିଳମ୍ବ ଯୋଗୁଁ ସଂପୂର୍ଣ୍ଣ ମଣ୍ଡଳ ସ୍ଥାନୀୟ ସହରାଞ୍ଚଳର ପ୍ରାୟ 90,260 ହିତାଧିକାରୀ ଉକ୍ତ ଯୋଜନା ଅଧିନରେ ଅଭିଳକ୍ଷିତ ସ୍ୱାସ୍ଥ୍ୟସେବା¹¹² ପାଇ ପାରିଲେ ନାହିଁ । ବିଳମ୍ବିତ ସମୟ ପର୍ଯ୍ୟନ୍ତ ବାମା କମ୍ପାନୀ ମାନେ କୌଣସି ସେବା ଯୋଗାଇନଥିଲେ, ଯଦିଓ ସେମାନେ ପୂରା ବର୍ଷ ପାଇଁ ବାମା କିଣି ପାଇଥିଲେ ଯାହା ଫଳରେ ସେମାନେ 1.16 କୋଟି ଟଙ୍କା ପର୍ଯ୍ୟନ୍ତ ଲାଭବାନ ହୋଇଥିଲେ ।

ପୁନଶ୍ଚ ଏହା ଲକ୍ଷ୍ୟ କରାଯାଇଥିଲା ଯେ ପଏଣ୍ଟ ଅଫ୍ ସର୍ଭିସ୍ ମେସିନ୍¹¹³ ନମୁନା ଯାଞ୍ଚ ଚିକିତ୍ସାଳୟ ମାନଙ୍କରୁ ଚାରୋଟିରେ¹¹⁴ 317 ଦିନ ପାଇଁ ଅଟଳ ଥିଲା, ଯେଉଁ ସମୟରେ ହିତାଧିକାରୀ ମାନେ ରାଷ୍ଟ୍ରୀୟ ସ୍ୱାସ୍ଥ୍ୟବାମା ଯୋଜନା ଅଧିନରେ ଥିବା ସୁବିଧା ପାଇପାରିଲେ ନାହିଁ ।

ଉପରୋକ୍ତ ସମୟରେ, ବିପିଏଲ୍ ପରିବାର ମାନଙ୍କୁ ସ୍ୱାସ୍ଥ୍ୟ ସେବା ଯୋଗାଇ ଦେବା ପାଇଁ ମାନୁଆଲ ପ୍ରୋସେସ୍ ମଧ୍ୟ ଗ୍ରହଣ କରାଯାଇ ନଥିଲା, ଯାହାଫଳରେ ବାମାକାରୀ ମାନେ ହିତାଧିକାରୀ ମାନଙ୍କ ହାନି ସତ୍ତ୍ୱେ ଲାଭ ପାଇଲେ ।

ବିଭାଗ ଦର୍ଶାଇଲେ (ଅକ୍ଟୋବର 2014) ଯେ ଯଦି କୌଣସି ଚିକିତ୍ସାଳୟର ସଫ୍ଟୱେୟାର କରପ୍ୟୁ / ଅଟଳ ରୁହେ, ତାହେଲେ ସେଠାରେ ମାନୁଆଲ ଟ୍ରାନଜାକ୍ସନର ବ୍ୟବସ୍ଥା ରହିଅଛି ଯାହାଦ୍ୱାରା ହିତାଧିକାରୀ ମାନେ ଯୋଜନା ଅଧିନରେ ସୁବିଧା ପାଇପାରିବେ ।

¹¹¹ ଜିଲ୍ଲା ମୁଖ୍ୟ ଚିକିତ୍ସାଳୟ: ଡେକାନାଲ, ଗଞ୍ଜାମ, ନୂଆପଡ଼ା, ସୁବର୍ଣ୍ଣ ପୁର ଏବଂ ସୁନ୍ଦରଗଡ଼; ସଦର ମୁଖ୍ୟ ଚିକିତ୍ସାଳୟ : କାମାକ୍ଷାନଗର ଏବଂ ଗୋଷ୍ଠୀ ସ୍ୱାସ୍ଥ୍ୟ କେନ୍ଦ୍ର: ଖରିଆର

¹¹² ରୋଗ ନିଦାନ, ପାଥୋଲଜିକାଲ ପରୀକ୍ଷା, ଖାଦ୍ୟ ସୁବିଧା, ଔଷଧ, ସେବା ଏବଂ ଗସ୍ତ ଭରା

¹¹³ ପିଏସ୍ ମେସିନ୍ରେ ସ୍ପାର୍ଟ କାର୍ଡ ଟ୍ରେଜରୀ, ହେଲପ୍ ଡେସ୍କ୍ ରୋଗୀମାନଙ୍କର ସବିଶେଷ ବିବରଣୀ ଯାଞ୍ଚକରେ ଏବଂ ତାଙ୍କୁ ପଞ୍ଜୀକୃତ କରେ ।

¹¹⁴ (1) ସଦର ମୁଖ୍ୟ ଚିକିତ୍ସାଳୟ, କାମାକ୍ଷାନଗର (16 ଦିନ); (2) ଜିଲ୍ଲା ମୁଖ୍ୟ ଚିକିତ୍ସାଳୟ, ଡେକାନାଲ (6 ଦିନ); (3) ଜିଲ୍ଲା ମୁଖ୍ୟ ଚିକିତ୍ସାଳୟ, ନୂଆପଡ଼ା (55 ଦିନ) ଏବଂ ଗୋଷ୍ଠୀ ସ୍ୱାସ୍ଥ୍ୟ କେନ୍ଦ୍ର, ଖରିଆର (240 ଦିନ) ।

3.3.7.4 ଚିକିତ୍ସାଳୟ ମାନଙ୍କ ଦ୍ୱାରା ସ୍ଥାପନ କର୍ତ୍ତ ରଖାଯିବା

ରାଷ୍ଟ୍ରୀୟ ସ୍ୱାସ୍ଥ୍ୟ ବୀମା ଯୋଜନା ହସ୍ତିତାଳ ମାନ୍ୟତା ପୁସ୍ତିକା ଅନୁଯାୟୀ, ଯଦି ଜଣେ ରାଷ୍ଟ୍ରୀୟ ସ୍ୱାସ୍ଥ୍ୟବୀମା ଯୋଜନା ରୋଗୀ ଚିକିତ୍ସାଳୟକୁ ଗସ୍ତ କରେ, ଚିକିତ୍ସାଳୟର ହେଲ୍ଡ ଡେସ୍ ରୋଗୀର ସବିଶେଷ ବିବରଣୀ ଯାଞ୍ଚ କରିବ ଏବଂ ସ୍ଥାପନ କର୍ତ୍ତାକୁ ପିଓଏସ୍ ମେସିନରେ ବ୍ୟବହାର କରି ରୋଗୀକୁ ପଞ୍ଜୀକୃତ କରିବ । ଯଦି ଆଡମିଶନ ପାଇଁ ଉପଦେଶ ଦିଆଯାଏ, ତେବେ କାର୍ତ୍ତ ବ୍ୟବହାର କରି, ହିତାଧିକାରୀକୁ ଅଙ୍ଗୁଳିଛାପ ଅଧିପତ୍ତି ମାଧ୍ୟମରେ ଯାଞ୍ଚ କରି ଦ୍ୱିତୀୟ ଗ୍ରାନ୍ତାକୃତ ସଞ୍ଚାଳନ କରାଯାଏ । ଥରେ ଚିକିତ୍ସା ଶେଷ ହେଲେ କିମ୍ବା ହିତାଧିକାରୀ ହସ୍ତିତାଳରୁ ଡିସଚାର୍ଜ ହେଲେ, କାର୍ତ୍ତକୁ ପୁଣିଥରେ ମେସିନରେ ବ୍ୟବହାର କରି ଏବଂ ରୋଗୀର ଅଙ୍ଗୁଳିଛାପକୁ ଅଧିପତ୍ତି ମାଧ୍ୟମରେ କରି ଦାବି ଗ୍ରାନ୍ତାକୃତ ସଞ୍ଚାଳନ କରାଯାଏ । ଚୁଡ଼ାନ୍ତ ରାଶି କାଟି ରଖିଲା ପରେ ସ୍ଥାପନ କର୍ତ୍ତାକୁ ହିତାଧିକାରୀଙ୍କୁ ଫେରାଇ ଦିଆଯାଏ ।

ସମୀକ୍ଷା ଲକ୍ଷ୍ୟ କଲା ଯେ 10ଟି ନମୁନା ଯାଞ୍ଚ ଚିକିତ୍ସାଳୟ ମଧ୍ୟରୁ ପାଞ୍ଚଟି ଚିକିତ୍ସାଳୟ 197ଟି ସ୍ଥାପନ କର୍ତ୍ତାକୁ ହିତାଧିକାରୀ ମାନଙ୍କୁ ନ ଫେରାଇ ସେମାନଙ୍କ ପାଖରେ ରଖିଥିଲେ । ରାଷ୍ଟ୍ରୀୟ ସ୍ୱାସ୍ଥ୍ୟବୀମା ଯୋଜନା ଅଧିନରେ ଡିସଚାର୍ଜ ପ୍ରଣାଳୀ ବାବଦରେ ଅଜ୍ଞ ଥିବାରୁ ହିତାଧିକାରୀ ମାନେ ଚିକିତ୍ସାଳୟରୁ ଡିସଚାର୍ଜ ହେଲାପରେ ସେମାନଙ୍କର ସ୍ଥାପନ କର୍ତ୍ତ ସଂଗ୍ରହ କରିବା ପାଇଁ ହେଲ୍ଡ ଡେସ୍ ଆସିଲେ ନାହିଁ । ନମୁନା ଯାଞ୍ଚ ଚିକିତ୍ସାଳୟ ମାନଙ୍କ ଦ୍ୱାରା ରଖାଯାଇଥିବା ସ୍ଥାପନ କର୍ତ୍ତ ଏବଂ ପ୍ରୋସେସ୍ ନ ହୋଇଥିବା ଦାବି ରାଶିର ସବିଶେଷ ବିବରଣୀ ନିମ୍ନ ସାରଣୀରେ ଦିଆଗଲା:

ସାରଣୀ 3.8: ସ୍ଥାପନ କର୍ତ୍ତ ଫେରସ୍ତ ନ ହୋଇଥିବା କାରଣରୁ ବୁକ୍ ହୋଇଥିବା ରାଶିର ସବିଶେଷ ବିବରଣୀ ଦର୍ଶାଯାଇଥିବା ସାରଣୀ

କ୍ର. ସଂ.	ଚିକିତ୍ସାଳୟର ନାମ	ରଖାଯାଇଥିବା କାର୍ତ୍ତର ସଂଖ୍ୟା	ସ୍ଥାପନ କର୍ତ୍ତ ପାଇଁ ବୁକ୍ କରାଯାଇଥିବା ରାଶି (ଟଙ୍କାରେ)	ସ୍ଥାପନ କର୍ତ୍ତକୁ ରଖାଯାଇଥିବା ସମୟସୀମା
1	ଜିଲ୍ଲା ମୁଖ୍ୟ ଚିକିତ୍ସାଳୟ, ତେଜନାଳ	21	67500	8-13 ମାସ
2	ଉପଖଣ୍ଡ ଚିକିତ୍ସାଳୟ, କାମାକ୍ଷାନଗର	7	19500	6-11 ମାସ
3	ଜିଲ୍ଲା ମୁଖ୍ୟ ଚିକିତ୍ସାଳୟ, ନୂଆପଡ଼ା	83	210000	10-27 ମାସ
4	ଗୋଷ୍ଠୀ ସ୍ୱାସ୍ଥ୍ୟ କେନ୍ଦ୍ର, ରାଜଖରିଆର	25	51500	2-20 ମାସ
5	ଜିଲ୍ଲା ମୁଖ୍ୟ ଚିକିତ୍ସାଳୟ, ସୁନ୍ଦରଗଡ଼	61	164000	2-17 ମାସ
	ସମୁଦାୟ	197	512500	2-27 ମାସ

(ଉତ୍ସ: ଚିକିତ୍ସାଳୟର ନଥିପତ୍ର)

ଉପରୋକ୍ତ ସାରଣୀରୁ ଦେଖାଗଲା ଯେ, ସମୀକ୍ଷା ତାରିଖ (ସେପ୍ଟେମ୍ବର-ନଭେମ୍ବର 2013) ସୁଦ୍ଧା ସ୍ଥାପନ କର୍ତ୍ତ ଗୁଡ଼ିକ ଦୁଇ ମାସରୁ ଆରମ୍ଭ କରି 27 ମାସ ସମୟ ପର୍ଯ୍ୟନ୍ତ ଚିକିତ୍ସାଳୟ ମାନଙ୍କ ପାଖରେ ରଖାଯାଇଥିଲା । ଯେହେତୁ ରାଷ୍ଟ୍ରୀୟ ସ୍ୱାସ୍ଥ୍ୟ ବୀମା ଯୋଜନା ହିତାଧିକାରୀମାନେ ସେମାନଙ୍କର ଚିକିତ୍ସା ପରେ ହେଲ୍ଡ ଡେସ୍ ଆସିଲେ ନାହିଁ, ଚିକିତ୍ସାଳୟ ଦ୍ୱାରା 5.13 ଲକ୍ଷ ଟଙ୍କାର ଦାବି ପ୍ରୋସେସ୍ କରାଯାଇ ପାରିଲା ନାହିଁ । ଅଧିକନ୍ତୁ, ହିତାଧିକାରୀ ମାନଙ୍କର ପୁନଃ ଚିକିତ୍ସା ଦରକାର ପଡିଲେ ସେମାନଙ୍କ ପାଖରେ ସ୍ୱାସ୍ଥ୍ୟ ସୁବିଧା ଦାବି କରିବା ପାଇଁ ସୁଯୋଗ ନଥିଲା ।

ସଫ୍ଟୱେୟାର ସମସ୍ୟା ଯୋଗୁଁ ଗ୍ରାନ୍ତାକୃତର ଅସମ୍ପୂର୍ଣ୍ଣତା, ଚିକିତ୍ସା ପରେ ରାଗୀମାନଙ୍କ ଦ୍ୱାରା ଡିସଚାର୍ଜ ପ୍ରମାଣପତ୍ର ପ୍ରଦାନ ନ କରିବା, ଚିକିତ୍ସା ପରେ ହିତାଧିକାରୀ ମାନେ ସେମାନଙ୍କର ଅଜ୍ଞତା ଯୋଗୁଁ ସ୍ଥାପନ କର୍ତ୍ତ ସଂଗ୍ରହ ନ କରିବା ଇତ୍ୟାଦିକୁ ସ୍ଥାପନ କର୍ତ୍ତା ରଖାଯାଇଥିବାର କାରଣ ବୋଲି ଚିକିତ୍ସାଳୟ କର୍ତ୍ତୃପକ୍ଷ ଦର୍ଶାଇଲେ ।

ବିଭାଗ କହିଲା (ଅକ୍ଟୋବର 2014) ଯେ ଡିସ୍‌ଚାର୍ଜ ସମୟରେ ହିତାଧିକାରୀ ମାନଙ୍କୁ ସ୍ମାରକ କାର୍ଡ ଫେରାଇଦେବା ପାଇଁ ଓଡ଼ିଆ ଥାନାରେ ଏବଂ ଓଡ଼ିଆ-ଇନ୍‌ଚାର୍ଜ ମାନଙ୍କୁ ସଜାଗ କରାଇ ଦିଆଯାଇଥିଲା ।

3.2.7.5 ସ୍ୱାସ୍ଥ୍ୟ ସେବାର ଗୁଣବତ୍ତା

ରାଷ୍ଟ୍ରୀୟ ସ୍ୱାସ୍ଥ୍ୟବାନୀ ଗାଇଡ୍ ଲାଇନ୍ ବ୍ୟବସ୍ଥା ଅନୁଯାୟୀ ସୁଚାରୁ ଚିକିତ୍ସାଳୟ ମାନେ ହିତାଧିକାରୀ ମାନଙ୍କୁ ସ୍ୱାସ୍ଥ୍ୟସେବା ଯୋଗାଇ ଦେବା ପାଇଁ ନିମ୍ନଲିଖିତ ସୁବିଧାମାନ ଥିବା ଉଚିତ୍:

- ପୂର୍ଣ୍ଣ ଉପକରଣଯୁକ୍ତ ଏବଂ ଡାକ୍ତରୀ ଏବଂ ଶଲ୍ୟଚିକିତ୍ସାଗତ ସୁବିଧା ସହିତ ରୋଗନିଦାନଗତ ସୁବିଧା ଯଥା ପାଥୋଲୋଜି ଟେଷ୍ଟ ଏବଂ ଏକ୍‌ରେ, ଇସିଜି ଇତ୍ୟାଦି ସୁବିଧା ଯୋଗାଇଦେବେ;
- ଯୋଗ୍ୟତାପ୍ରାପ୍ତ ଡାକ୍ତର ଏବଂ ସେବିକା କର୍ମଚରୀ ଅହୋରାତ୍ର ଏହା ଅଧିନରେ ନିୟୋଜିତ ଥିବେ;
- ଟେଲିଫୋନ, ଫ୍ୟାକ୍ସ, ଇଣ୍ଟରନେଟ ସୁବିଧା ଏବଂ ରିଡ୍ ଆଣ୍ଡ ମ୍ୟାନେଜ ସ୍ମାର୍ଟ କାର୍ଡ ମେସିନ ଏବଂ

ନିରବହିତ୍ତ ଗୁଣବତ୍ତା ପରିଚାଳନା ପ୍ରଣାଳୀ ବଜାୟ ରଖିବା ପାଇଁ, ଚିକିତ୍ସାଳୟ ପରିବର୍ତ୍ତିତ ସୁଚାରୁ-ଏବଂ-ପଦକ୍ରମ ମାନଦଣ୍ଡ ଅନୁସାରେ ପୁନଃ ନିର୍ଦ୍ଧାରଣ ହେବା ଦରକାର ।

ସମାକ୍ଷା ନିମ୍ନଲିଖିତ ଅଭାବ ଗୁଡ଼ିକ ଲକ୍ଷ୍ୟ କଲା:

- ଗଞ୍ଜାମ ଏବଂ ନୂଆପଡ଼ା ଜିଲ୍ଲା ମୁଖ୍ୟ ଚିକିତ୍ସାଳୟ ଓ ଖରିଆର ଗୋଷ୍ଠୀ ସ୍ୱାସ୍ଥ୍ୟ କେନ୍ଦ୍ରରେ କାମ କରୁଥିବା ହେଲୁ ଡେସ୍ ସହିତ ଫ୍ୟାକ୍ସ ସୁବିଧା ଯୋଗାଇ ଦିଆଯାଇ ନାହିଁ ।
- ପାଞ୍ଚଟି ଚିକିତ୍ସାଳୟରେ¹¹⁵ 24 ଘଣ୍ଟିଆ ସେବା ଯୋଗାଇଦେବା ପାଇଁ ହେଲୁ ଡେସ୍‌କୁ ପର୍ଯ୍ୟାପ୍ତ କର୍ମଚରୀ ଯୋଗାଇ ଦିଆଯାଇ ନାହାନ୍ତି ।
- ନମୁନା ଯାଞ୍ଚ ଚିକିତ୍ସାଳୟ ଗୁଡ଼ିକରେ 23 ଜଣ ବିଶେଷଜ୍ଞ, 15 ଜଣ ସହାୟକ ଶଲ୍ୟ ଚିକିତ୍ସକ, ଚାରି ଜଣ ସେବିକା / ସ୍ୱାସ୍ଥ୍ୟକର୍ମୀ ପଦବୀ ଖାଲି ପଡ଼ିଥିଲା ଯାହାକି ରାଷ୍ଟ୍ରୀୟ ସ୍ୱାସ୍ଥ୍ୟ ବାମୀ ହିତାଧିକାରୀ ମାନଙ୍କ ସହିତ ଅନ୍ୟ ରୋଗୀ ମାନଙ୍କୁ ସ୍ୱାସ୍ଥ୍ୟ ସେବା ପ୍ରଦାନରେ ବାଧା ସୃଷ୍ଟି କରେ । ବିଶେଷଜ୍ଞ ମାନଙ୍କର ଅନୁପସ୍ଥିତି ଯୋଗୁଁ ଗୁରୁତର ଶଲ୍ୟ ଚିକିତ୍ସା ମାମଲା ଗୁଡ଼ିକ ଅନ୍ୟ ଚିକିତ୍ସାଳୟକୁ ପଠାଯାଇଥିଲା ।
- କାମାକ୍ଷାନଗର ଉପ ଖଣ୍ଡ ଚିକିତ୍ସାଳୟ, ନୂଆପଡ଼ା ଏବଂ ସୁବର୍ଣ୍ଣପୁର ଜିଲ୍ଲା ମୁଖ୍ୟ ଚିକିତ୍ସାଳୟ ଓ ଖରିଆର ଗୋଷ୍ଠୀ ସ୍ୱାସ୍ଥ୍ୟ କେନ୍ଦ୍ରରେ ଅଷ୍ଟୋପରର ଗୃହରେ ଥିବା ଆନାସ୍ଟେସିକ ଇଣ୍ଡକସନ୍ କୋଠାରେ ଇସିଜି, ଇଟିସି₂, ପଲ୍‌ସ, ଅକ୍ସିମିଟର ଏବଂ ରକ୍ତଚାପ ମାପିବା ଯନ୍ତ୍ର, ଭେଣ୍ଟିଲେଟର ଇତ୍ୟାଦି ମନିଟରିଂ ଯନ୍ତ୍ରପାତି ଗଢ଼ିତ ନଥିଲା ।

¹¹⁵ ଜିଲ୍ଲା ମୁଖ୍ୟ ଚିକିତ୍ସାଳୟ, ଗଞ୍ଜାମ, ସୁନ୍ଦରଗଡ଼ ଏବଂ ସୁବର୍ଣ୍ଣପୁର; ଉପଖଣ୍ଡ ଚିକିତ୍ସାଳୟ: କାମାକ୍ଷାନଗର ଏବଂ ଗୋଷ୍ଠୀ ସ୍ୱାସ୍ଥ୍ୟ କେନ୍ଦ୍ର, ଖରିଆର

- ଯୁଗ୍ମ ପରିଦର୍ଶନ ସମୟରେ ଏହା ଦେଖାଯାଇଥିଲା ଯେ ସୁବର୍ଣ୍ଣପୁର ଜିଲ୍ଲା ମୁଖ୍ୟ ଚିକିତ୍ସାଳୟରେ ଅସ୍ତ୍ରୋପଚାର ଗୃହରେ ଥିବା ଅପରେଟିଂ ଟେବୁଲ୍ ବହୁତ ପୁରୁଣା ଓ ଉଚ୍ଚତା ଆଡ଼ଜଷ୍ଟ କରିବା ପାଇଁ ଅସମର୍ଥ ଥିଲା । ଭାରତ ସରକାରଙ୍କ ଶ୍ରମ ଓ ନିୟୋଜନ ମନ୍ତ୍ରାଳୟ ଦ୍ୱାରା ପ୍ରଚଳନ କରାଯାଇଥିବା ଗାଇଡ୍ ଲାଇନ୍‌ର ଆବଶ୍ୟକତା ଅନୁଯାୟୀ ଅସ୍ତ୍ରୋପଚାର ଗୃହରେ ଛାୟାବିହୀନ ଆଲୋକ ବ୍ୟବସ୍ଥା ନ ଥିଲା ।



ସୁବର୍ଣ୍ଣପୁର ମୁଖ୍ୟ ଚିକିତ୍ସାଳୟରେ ଅବ୍ୟବହୃତ ଅପରେଟିଂ ଟେବୁଲ୍

- ରାଷ୍ଟ୍ରୀୟ ସ୍ୱାସ୍ଥ୍ୟ ବୀମା ଅଧିନରେ ଚିକିତ୍ସାଳୟ ମାନେ ସୁଚାରୁ ହେବା ପାଇଁ ଆବଶ୍ୟକ ମାନଦଣ୍ଡ ଅନୁସାରେ, ଚିକିତ୍ସାଳୟରେ ପ୍ରତ୍ୟେକ 12 ଜଣ ଅନ୍ତେବାସୀ ରୋଗୀଙ୍କ ପାଇଁ ଅନ୍ତତଃ ପକ୍ଷେ ଗୋଟିଏ ଶୈତାଳୟ ରହିବା ଦରକାର । କିନ୍ତୁ ନୂଆପଡ଼ା ଏବଂ ସୁବର୍ଣ୍ଣପୁର ଜିଲ୍ଲା ମୁଖ୍ୟ ଚିକିତ୍ସାଳୟରେ 12 ଓ 10 ଟି ଶୈତାଳୟର ଆବଶ୍ୟକତା ଥିଲାବେଳେ ସେଠାରେ ଯଥାକ୍ରମେ ମାତ୍ର ସାତ ଏବଂ ଛଅଟି ଶୈତାଳୟ ଅଛି ।
- ଭାରତ ସରକାରଙ୍କର ଶ୍ରମ ଓ ନିୟୋଜନ ମନ୍ତ୍ରାଳୟର ବ୍ୟବସ୍ଥା ଅନୁଯାୟୀ ନିରବଚ୍ଛିନ୍ନ ଗୁଣବତ୍ତା ପରିଚ୍ଛେଦନା ପ୍ରଣାଳୀ ବଜାୟ ରଖିବା ପାଇଁ ପାଞ୍ଚଟି ଜିଲ୍ଲାରେ ସମସ୍ତ 10 ଟି ନମୁନା ଯାଞ୍ଚ ଚିକିତ୍ସାଳୟ ଗୁଡ଼ିକ ସୁଚାରୁ ଏବଂ ପଦକ୍ରମ ମାନଦଣ୍ଡ ଅନୁସାରେ¹¹⁶ ପୁନଃ ନିର୍ଦ୍ଧାରିତ ହୋଇନଥିଲେ ।

ଏଣୁ ବିଶେଷଜ୍ଞ, କର୍ମଚାରୀ ଓ ଯନ୍ତ୍ରପାତି ଇତ୍ୟାଦିର ଅଭାବ ହେତୁ ରୋଗୀମାନେ ଉତ୍ତମ ସ୍ୱାସ୍ଥ୍ୟ ସେବାରୁ ବଞ୍ଚିତ ହୋଇଥିଲେ ।

ବିଭାଗ ଦର୍ଶାଇଲେ (ଅକ୍ଟୋବର 2014) ଯେ ସ୍ୱାସ୍ଥ୍ୟ ଓ ପରିବାର କଲ୍ୟାଣ ବିଭାଗ ସରକାରୀ ଚିକିତ୍ସାଳୟ ଗୁଡ଼ିକର ମାନ ବତାଇ ଅହୋରାତ୍ର ଗୁଣବତ୍ତା ସ୍ୱାସ୍ଥ୍ୟ ସେବାକୁ ସୁନିଶ୍ଚିତ କରିବା ପାଇଁ ପଦକ୍ଷେପ ଗ୍ରହଣ କରିଛନ୍ତି ।

3.3.8 ପର୍ଯ୍ୟାଲୋଚନା

3.3.8.1 ରାଷ୍ଟ୍ରୀୟ ସ୍ୱାସ୍ଥ୍ୟ ବୀମା ଯୋଜନା କାର୍ଯ୍ୟାନୁୟନର ପର୍ଯ୍ୟାଲୋଚନା ଯଥେଷ୍ଟ ନଥିଲା

ଭାରତ ସରକାରଙ୍କର ଗାଇଡ୍ ଲାଇନ୍ ଅନୁଯାୟୀ ରାଜ୍ୟରେ ଯୋଜନାର କାର୍ଯ୍ୟାନୁୟନର ସମୀକ୍ଷା କରିବା ପାଇଁ ରାଜ୍ୟ ମୁଖ୍ୟ ସଂସ୍ଥା, ବୀମା କମ୍ପାନୀ ମାନଙ୍କ ସହିତ ନିର୍ଦ୍ଦିଷ୍ଟ କାଳିକ ସମୀକ୍ଷା ସଭା ଆୟୋଜନ କରିବା ଉଚିତ । ତଦନୁଯାୟୀ ରାଷ୍ଟ୍ରୀୟ ସ୍ୱାସ୍ଥ୍ୟ ବୀମା ଯୋଜନାର ସୁଚାରୁ କାର୍ଯ୍ୟାନୁୟନ, ପର୍ଯ୍ୟାଲୋଚନା ଏବଂ ସମୀକ୍ଷା ପାଇଁ ରାଜ୍ୟସ୍ତରୀୟ ସମନ୍ୱୟ ସମିତି ଓ ଜିଲ୍ଲାସ୍ତରୀୟ ସମନ୍ୱୟ ସମିତି ଗଠନ କରାଯାଇଥିଲେ (ମଇ 2010) । ଏହି କମିଟି ଗୁଡ଼ିକ ପ୍ରତି 15 ଦିନରେ ଥରେ ମିଳିତ ହୋଇ ଯୋଜନାର କାର୍ଯ୍ୟାନୁୟନ ଓ ଅଗ୍ରଗତି ସମ୍ବନ୍ଧରେ ସମୀକ୍ଷା କରିବାର ଥିଲା । ରେକର୍ଡ ଯାଞ୍ଚ କରିବାରୁ, ଅତିରଳ ଲକ୍ଷ୍ୟ କଲା ଯେ:

¹¹⁶ ପହଞ୍ଚି ଏବଂ ବସ୍ତୁଗତ ସୁବିଧା, ପରିଚ୍ଛେଦନା, କର୍ମଚାରୀ ମାନଙ୍କର ଲଭ୍ୟତା, ଅନ୍ତେବାସୀ ରୋଗୀମାନଙ୍କର ମୂଲ୍ୟ ନିର୍ଦ୍ଧାରଣ ଓ ଯତ୍ନ, ପରିଚ୍ଛେଦନା ବିଭାଗ, ପ୍ରୟୋଗଶାଳା ସେବା, ରୋଗ ସଂକ୍ରମଣ ନିୟନ୍ତ୍ରଣ ଅଭ୍ୟାସ, ଚିକିତ୍ସାଳୟ ବର୍ଯ୍ୟବସ୍ଥୁ ପରିଚାଳନା, ସମର୍ଥନ ସେବା, ରକ୍ତ ଭଣ୍ଡାରକୁ ପହଞ୍ଚି, ରୋଗୀମାନଙ୍କର ଅଧିକାର, ସ୍ୱାସ୍ଥ୍ୟ ଏବଂ ନିରାପତ୍ତା, ଦାୟିତ୍ୱାଧୀନ ଅଭିଲେଖ

- ଯଦିଓ ରାଷ୍ଟ୍ରୀୟ ସ୍ୱାସ୍ଥ୍ୟବୀମା ଯୋଜନା ରାଜ୍ୟରେ 2009-10 ରୁ ଆରମ୍ଭ କରାଯାଇଥିଲା, କେବଳ ରାଜ୍ୟସ୍ତରୀୟ ସମନ୍ୱୟ ସମିତି ମଇ 2010ରେ ଗଠନ କରାଯାଇଥିଲା । 2009-11 ବର୍ଷ ମଧ୍ୟରେ କୌଣସି ସମୀକ୍ଷା ସଭା ଆୟୋଜନ କରାଯାଇ ନଥିଲା । ପ୍ରତିବର୍ଷ 24 ଟି ସମୀକ୍ଷା ସଭାର ଆବଶ୍ୟକତା ଥିଲାବେଳେ 2011-12 ବର୍ଷରେ କେବଳ ଦୁଇଟି ଓ 2012-13 ବର୍ଷରେ କେବଳ ଆଠଟି ସମୀକ୍ଷା ସଭା ଅନୁଷ୍ଠିତ ହୋଇଥିଲା । ହିତାଧିକାରୀ ତାଲିକାଭୁକ୍ତ କରିବାରେ ଅଗ୍ରଗତି, ଚିକିତ୍ସାଳୟ ମାନଙ୍କୁ ସୁରୁତୁଳୁ କରିବା, ଚିକିତ୍ସାଳୟରେ ହେଲୁ ଡେସ୍କର କାର୍ଯ୍ୟକ୍ଷମ କରିବା, ସୁରୁତା, ଶିକ୍ଷା ଓ ଯୋଗାଯୋଗ କାର୍ଯ୍ୟକଳାପ ଇତ୍ୟାଦି ଭଳି ସମସ୍ୟା ଗୁଡ଼ିକର ଆଲୋଚନା ସମୀକ୍ଷା ସଭାରେ ହୋଇଥିଲା ।

ଜିଲ୍ଲାସ୍ତରରେ ଯୋଜନା କାର୍ଯ୍ୟାନୁୟନ କରିବାରେ ଜିଲ୍ଲା ଶ୍ରମ ଅଧିକାରୀ ମାନଙ୍କର ମୁଖ୍ୟ ଭୂମିକା ରହିଅଛି । କିନ୍ତୁ କେବଳ ଥରେ ମାତ୍ର ଜାନୁଆରୀ 2013 ବ୍ୟତୀତ ଜିଲ୍ଲା ଶ୍ରମ ଅଧିକାରୀ ମାନଙ୍କ କାର୍ଯ୍ୟକାରୀତା ଉପରେ ସମୀକ୍ଷା ସଭାରେ କେବେବି ଆଲୋଚନା ହୋଇ ନଥିଲା । ନଥିପତ୍ର ଯାଞ୍ଚ ଓ ସମୀକ୍ଷାକୁ ପ୍ରଦାନ କରାଯାଇଥିବା ତଥ୍ୟରୁ ଏହା ଜଣାପଡ଼ିଲା ଯେ ଜିଲ୍ଲା ସ୍ତରରେ ପର୍ଯ୍ୟାଲୋଚନା ଅଭାବ ଥିଲା । ନମୁନା ଯାଞ୍ଚ ଜିଲ୍ଲାମାନଙ୍କରେ¹¹⁷ ଜିଲ୍ଲାସ୍ତରରେ ଅନୁଷ୍ଠିତ ହୋଇଥିବା ପର୍ଯ୍ୟାଲୋଚନା ଓ ସମୀକ୍ଷା ସଭା ମାନଙ୍କର ସଂଖ୍ୟା ଶୂନ୍ୟରୁ 22 ପ୍ରତିଶତ ମଧ୍ୟରେ ବଦଳୁଥିଲା ।

- ରାଷ୍ଟ୍ରୀୟ ସ୍ୱାସ୍ଥ୍ୟବୀମା ଯୋଜନା ଗାଇଡ୍ ଲାଇନ ଅନୁସାରେ , ପ୍ରତ୍ୟେକ ଜିଲ୍ଲାରୁ ହିତାଧିକାରୀ ତାଲିକାଭୁକ୍ତ ଏବଂ ହସ୍ପିଟାଲରେ ଭର୍ତ୍ତିହେବା ତଥ୍ୟ ସାଇତି ରଖିବା ପାଇଁ ଗୋଟିଏ ରାଜ୍ୟସ୍ତରୀୟ ସର୍ଭର ସ୍ଥାପନ ହେବା ଉଚିତ୍ । ଯୋଜନାର କାର୍ଯ୍ୟାନୁୟନର ଉନ୍ନତି ପାଇଁ ଏହି ତଥ୍ୟ ଗୁଡ଼ିକ ବ୍ୟାପକାଂଶକ ବୈଷୟିକ ଦଳ ସହିତ ରାଜ୍ୟ ସରକାରଙ୍କ ଦ୍ୱାରା ବିଶ୍ଳେଷଣ ହେବା ଦରକାର । ପରନ୍ତୁ ଏହା ଲକ୍ଷ୍ୟ କରାଯାଇଥିଲା ଯେ ଏଭଳି କୌଣସି ରାଜ୍ୟସ୍ତରୀୟ ସର୍ଭର ସ୍ଥାପନ କରାଯାଇନଥିଲା (ସେପ୍ଟେମ୍ବର 2013) ।

ବିଭାଗ ଦର୍ଶାଇଲେ (ଅକ୍ଟୋବର 2014) ଯେ ବର୍ତ୍ତମାନ ଶ୍ରମ କମିଶନର ସ୍ୱାସ୍ଥ୍ୟ ଏବଂ ପରିବାର କଲ୍ୟାଣ ବିଭାଗ ଓ ବୀମା କମିଶନ ମାନଙ୍କୁ ପ୍ରତିମାସର ଧାର୍ଯ୍ୟ ତାରିଖରେ ପାଞ୍ଚିକ ସମୀକ୍ଷା ସଭା ଆୟୋଜନ କରୁଛନ୍ତି ।

3.3.8.2 ସୁରୁତା, ଶିକ୍ଷା ଓ ଯୋଗାଯୋଗ କାର୍ଯ୍ୟକଳାପ ଯଥେଷ୍ଟ ନଥିଲା

ରାଜ୍ୟ ଶ୍ରମ ମଙ୍ଗଳ ସମିତିର ନିଷ୍ପତ୍ତି (ଫେବୃଆରୀ 2012) ଅନୁଯାୟୀ, ସମସ୍ତ 30 ଜଣ ଜିଲ୍ଲାପାଳ ମାନଙ୍କୁ ରାଷ୍ଟ୍ରୀୟକତ୍ୱରେ ନାଚ, ଲୋକନୃତ୍ୟ, ସ୍ୱାସ୍ଥ୍ୟ ମେଳା, ମାଇକ୍ ଦ୍ୱାରା ପ୍ରଚାର ଇତ୍ୟାଦି ପ୍ରଦର୍ଶନପୂର୍ବକ ସୁରୁତା, ଶିକ୍ଷା ଏବଂ ଯୋଗାଯୋଗ କାର୍ଯ୍ୟକଳାପ ସଂପାଦନ କରାଇ ଲୋକମାନଙ୍କୁ ରାଷ୍ଟ୍ରୀୟ ସ୍ୱାସ୍ଥ୍ୟବୀମା ଯୋଜନାର ସୁଫଳ ବିଷୟରେ ଅବଗତ କରାଇବା ପାଇଁ 50,000 ଟଙ୍କା ଲେଖାଏଁ ପ୍ରଦାନ କରାଯାଇଥିଲା (ଜୁଲାଇ - ଅଗଷ୍ଟ 2012) । ଏହି ଟଙ୍କା ଖର୍ଚ୍ଚ ହେଲା ପରେ ଯଥାଶୀଘ୍ର ବିନିଯୋଗ ପ୍ରମାଣପତ୍ର ପଠାଇବା ପାଇଁ ଜିଲ୍ଲାପାଳ ମାନଙ୍କୁ ଅନୁରୋଧ କରାଯାଇଥିଲା । ପରନ୍ତୁ ଅତିତ୍ ଲକ୍ଷ୍ୟ କଲା ଯେ ନୂଆପଡ଼ା ଜିଲ୍ଲା ଶ୍ରମ ଅଧିକାରୀଙ୍କ ବ୍ୟତୀତ ଅନ୍ୟକୌଣସି ଜିଲ୍ଲା ଉପଯୋଗ ପ୍ରମାଣପତ୍ର ପ୍ରଦାନ କରିନଥିଲେ । ନୂଆପଡ଼ା ଜିଲ୍ଲା ଶ୍ରମ ଅଧିକାରୀ 50000 ଟଙ୍କାର ଉପଯୋଗ ପ୍ରମାଣପତ୍ର ସେପ୍ଟେମ୍ବର 2013 ସୁଦ୍ଧା ପ୍ରଦାନ କରିଥିଲେ । ନମୁନା ଯାଞ୍ଚ ଜିଲ୍ଲାମାନଙ୍କରୁ ଗଞ୍ଜାମ, ଡେଙ୍କାନାଳ ଏବଂ ସୁବର୍ଣ୍ଣପୁର ଜିଲ୍ଲା କର୍ତ୍ତୃପକ୍ଷମାନେ ସୁରୁତା, ଶିକ୍ଷା, ଯୋଗାଯୋଗ କାର୍ଯ୍ୟକଳାପରେ

¹¹⁷ ଡେଙ୍କାନାଳ: 22ଟି ସଭା ସ୍ଥଳେ 3ଟି; ଗଞ୍ଜାମ: 32ଟି ସଭା ସ୍ଥଳରେ 8ଟି; ନୂଆପଡ଼ା: 44ଟି ସଭା ସ୍ଥଳରେ 0; ସୁବର୍ଣ୍ଣପୁର: 30ଟି ସଭା ସ୍ଥଳରେ 1ଟି; ସୁନ୍ଦରଗଡ଼: 32ଟି ସଭା ସ୍ଥଳରେ 7ଟି

ଆଦୌ ଅର୍ଥ ଖର୍ଚ୍ଚ କରିନଥିଲେ । ସୁନ୍ଦରଗଡ଼ର ଅତିରିକ୍ତ ଜିଲ୍ଲା ଚିକିତ୍ସା ଅଧିକାରୀ (ମେଡିକାଲ) ମାତ୍ର 23,100 ଟଙ୍କା ଖର୍ଚ୍ଚ କରିଥିଲେ, ଯାହା ସୂଚାଇଦେଲା ଯେ ତାଲିକାଭୁକ୍ତ ହେଲାପରେ ହିତାଧିକାରୀ ମାନଙ୍କ ମଧ୍ୟରେ ରାଷ୍ଟ୍ରୀୟ ସ୍ୱାସ୍ଥ୍ୟବୀମା ଯୋଜନା ବାବଦରେ ଅବଗତି ସୃଷ୍ଟି କରିବା ପାଇଁ ଆୟୋଜନ କରାଯାଇଥିବା ସୂଚନା, ଶିକ୍ଷା, ଯୋଗାଯୋଗ କାର୍ଯ୍ୟକଳାପ ଖୁବ୍ କମ୍ ଥିଲା । ଅତିର୍ ପ୍ରଶ୍ନାବଳୀ ମାଧ୍ୟମରେ 10ଟି ଗ୍ରାମରେ¹¹⁸ 253 ଜଣ ହିତାଧିକାରୀ ମାନଙ୍କ ସହିତ ସାକ୍ଷାତକାର ପରିଚାଳନା କରିଥିଲା ଏବଂ ସମୀକ୍ଷିତ ସଭାର ଉପସ୍ଥିତିରେ ହିତାଧିକାରୀ ମାନଙ୍କର ମତ ଗ୍ରହଣ କରାଯାଇଥିଲା, ଯାହା ନିମ୍ନରେ ଆଲୋଚିତ ହେଲା ।

- ସାକ୍ଷାତକାର କରାଯାଇଥିବା 253 ଜଣ ହିତାଧିକାରୀ ମାନଙ୍କ ମଧ୍ୟରୁ 136 ଜଣ ହିତାଧିକାରୀ କହିଲେ ଯେ ସେମାନେ ଯୋଜନାର ପ୍ରଣାଳୀ / ପ୍ରକ୍ରିୟା ବିଷୟରେ ଜାଣିନାହାନ୍ତି ଏବଂ 175 ଜଣ ହିତାଧିକାରୀ କହିଲେ ଯେ ସେମାନଙ୍କ ଗ୍ରାମରେ ସ୍ୱାସ୍ଥ୍ୟମେଳା ଆୟୋଜନ କରାଯାଇନଥିଲା ।
- 153 ଜଣ ହିତାଧିକାରୀ କହିଲେ ଯେ ରାଷ୍ଟ୍ରୀୟ ସ୍ୱାସ୍ଥ୍ୟବୀମା ହିତାଧିକାରୀମାନଙ୍କର ତାଲିକା ସେମାନଙ୍କ ଗ୍ରାମରେ ପ୍ରଦର୍ଶନ କରାଯାଇନଥିଲା । 163 ଜଣ ହିତାଧିକାରୀ କହିଲେ ଯେ ଯୋଜନା ଅଧିନରେ ଆବଶ୍ୟକତା ଅନୁଯାୟୀ ସେମାନଙ୍କୁ ସ୍ନାଚକାର୍ଡ୍ ସହିତ ସୂଚାଭୁକ୍ତ ଚିକିତ୍ସାଳୟ ମାନଙ୍କର ତାଲିକା ଦିଆଯାଇନଥିଲା ।
- 205 ଜଣ ହିତାଧିକାରୀ କହିଲେ ଯେ ସେମାନଙ୍କୁ ଦିଆଯାଇଥିବା ସ୍ନାଚ କାର୍ଡର ବୈଧତା ସମୟସୀମା ସେମାନେ ଜାଣିନଥିଲେ । 150 ଜଣ ହିତାଧିକାରୀ କହିଲେ ଯେ ସ୍ନାଚକାର୍ଡ୍ ଗୁଡ଼ିକ ସେମାନଙ୍କୁ ତାଲିକାଭୁକ୍ତ କରାଯିବା ଦିନ ଦିଆଯାଇ ନଥିଲା ।
- 116 ଜଣ ହିତାଧିକାରୀ କହିଲେ ଯେ ସେମାନେ 30000 ଟଙ୍କା ଫାଇଦା ପ୍ୟାକେଜ୍ ଏବଂ ସ୍ୱାସ୍ଥ୍ୟ ସେବା ପାଇବା ପାଇଁ ପାଞ୍ଚ ଜଣ ପର୍ଯ୍ୟନ୍ତ ସଦସ୍ୟ ଯୋଗ୍ୟ ହେବେ ବୋଲି ଜାଣିନଥିଲେ ।
- 118 ଜଣ ହିତାଧିକାରୀ କହିଲେ ଯେ ସେମାନେ ଅଜ୍ଞତା ଯୋଗୁଁ ଚିକିତ୍ସାଳୟକୁ ଗସ୍ତ କରି ନଥିଲେ ଏବଂ 92 ଜଣ କହିଲେ ଯେ ସେମାନଙ୍କର ଆବଶ୍ୟକ ପଡ଼ିନଥିବାରୁ ସେମାନେ ଚିକିତ୍ସାଳୟକୁ ଗସ୍ତ କରିନାହାନ୍ତି । ବାକି ରହିଥିବା 43 ଜଣ ହିତାଧିକାରୀ ଯେଉଁମାନେ ଚିକିତ୍ସାଳୟକୁ ଗସ୍ତ କରିଥିଲେ, ସେମାନଙ୍କ ମଧ୍ୟରୁ 18 ଜଣ ହିତାଧିକାରୀ କହିଲେ ଯେ ଚିକିତ୍ସାଳୟ ସେମାନଙ୍କୁ ଚିକିତ୍ସା କରିବା ପାଇଁ ମନା କରିଦେଲା ଏବଂ ଛଅ ଜଣ କହିଲେ ଯେ ଔଷଧର ମୂଲ୍ୟ ଚିକିତ୍ସାଳୟ ସେମାନଙ୍କୁ ଫେରାଇ ନଥିଲା ।
- 21 ଜଣ ହିତାଧିକାରୀ କହିଲେ ଯେ ସେମାନଙ୍କର ହସ୍ପିଟାଲରୁ ଡିସ୍ଚାର୍ଜ୍ ହେଲାପରେ ସ୍ନାଚକାର୍ଡରେ ବଳକା କେତେଟଙ୍କା ରହିଲା ସେମାନେ ଜାଣିପାରିଲେ ନାହିଁ ।

3.3.8.3 ରାଜ୍ୟ ଶ୍ରମ ମଙ୍ଗଳ ସମିତିରେ କର୍ମଚରୀ ମୁତୟନ ନ ହେବା

ଯୋଜନାର ଗାଇଡ୍ ଲାଇନ୍ ଅନୁଯାୟୀ, ରାଜ୍ୟ ସରକାର ଯୋଜନାଟିକୁ ରାଜ୍ୟରେ କାର୍ଯ୍ୟାନୁୟନ କରିବା ପାଇଁ ଗୋଟିଏ ସ୍ୱାଧିନ ରାଜ୍ୟ ମୂଖ୍ୟ ସଂସ୍ଥା (ଏସିଏନଏ) ସ୍ଥାପନ କରିବା ଉଚିତ୍ । ମୂଖ୍ୟ ସଂସ୍ଥା ଯୋଜନାକୁ ଫଳପ୍ରଦ

¹¹⁸ ଗଞ୍ଜାମ ଜିଲ୍ଲାରେ ବିଗାପଡା ଏବଂ ବେଗୁନିଆପଡା; କେନ୍ଦ୍ରାପଡା ଜିଲ୍ଲାରେ ଓଡାପଡା ଏବଂ ପୋଡାପଡା (ରତ୍ନପୁରା); ନୂଆପଡା ଜିଲ୍ଲାରେ ରନିଆରି ଏବଂ ଠଗପାଲି; ସୁନ୍ଦରଗଡ଼ ଜିଲ୍ଲାରେ ଖୁବ୍‌ଗାଁ ଏବଂ ଯୋକେତା; ଏବଂ ସୋନପୁର ଜିଲ୍ଲାରେ ମେଘଲା ଏବଂ ଭଣ୍ଡାର ଗ୍ରାମ ।

ଭାବରେ କାର୍ଯ୍ୟାନୁୟନ କରିବାକୁ ଏହାର କାର୍ଯ୍ୟନିର୍ବାହ କରିବା ପାଇଁ ଉପଯୁକ୍ତ କର୍ମଚାରୀ ରଖିଥିବା ଦରକାର । ଏହା ରାଜ୍ୟ ସରକାରଙ୍କ ନିୟନ୍ତ୍ରଣରେ ଗୋଟିଏ ସ୍ୱତନ୍ତ୍ର ସଂସ୍ଥା ହେବା ଦରକାର ।

ସମୀକ୍ଷା ଲକ୍ଷ୍ୟ କଲା ଯେ ରାଷ୍ଟ୍ରୀୟ ସ୍ୱାସ୍ଥ୍ୟବ୍ୟାପୀ ଯୋଜନାର କାର୍ଯ୍ୟାନୁୟନ ପାଇଁ ରାଜ୍ୟ ଶ୍ରମ ମଙ୍ଗଳ ସମିତି (ଏସଏଲଡବ୍ଲ୍ୟୁଏସ) ସ୍ଥାପନ କରାଯାଇଥିଲା (ଅକ୍ଟୋବର 2010) । ଶ୍ରମ ଏବଂ ରାଜ୍ୟ କର୍ମଚାରୀ ବାମା ବିଭାଗର କମିଶନର-କମ୍-ସେକ୍ରେଟାରୀ ସମିତିର ସଭାପତି ଥିଲେ ଏବଂ ଶ୍ରମ କମିଶନର ସମିତିର ମୁଖ୍ୟ ନିର୍ବାହୀ ଅଧିକାରୀ ଥିଲେ । କିନ୍ତୁ ଯୋଜନାର ଫଳପ୍ରସ୍ତ କାର୍ଯ୍ୟାନୁୟନ ପାଇଁ ସମିତିର କୌଣସି ସ୍ତରରେ କେହି କର୍ମଚାରୀ ଏପର୍ଯ୍ୟନ୍ତ ମୁତୟନ ହୋଇ ନଥିଲେ (ସେପ୍ଟେମ୍ବର 2013) । ରାଷ୍ଟ୍ରୀୟ ସ୍ୱାସ୍ଥ୍ୟବ୍ୟାପୀ ଯୋଜନାର କାର୍ଯ୍ୟାନୁୟନ ଶ୍ରମ ନିର୍ଦ୍ଦେଶାଳୟର ଉପସ୍ଥିତ କର୍ମଚାରୀ ମାନଙ୍କ ଦ୍ୱାରା ପରିଚାଳନା କରାଯାଉଥିଲା । ଫଳରେ, ଯୋଜନାର ବାମା କିଛି ପ୍ରଦାନର ସବିଶେଷ ବିବରଣୀ, ସ୍ଥାପନାର୍ଥ ପ୍ରଦାନ, ହିତାଧିକାରୀ ମାନଙ୍କୁ ତାଲିକାଭୁକ୍ତ କରିବା, ହିତାଧିକାରୀ ମାନଙ୍କ ଅଭିଯୋଗ, କାର୍ଯ୍ୟାନୁୟନର ଅଗ୍ରଗତିକୁ ତଦାରଖ କରିବା ଏବଂ ପର୍ଯ୍ୟାଲୋଚନା ସମ୍ପନ୍ନାୟ ରେକର୍ଡ୍ ରଖିବା ସୁନିଶ୍ଚିତ କରାଯାଇ ପାରିଲା ନାହିଁ । ଏଣୁ ସମିତିରେ ଉପଯୁକ୍ତ କର୍ମଚାରୀ ନିଯୋଜନ ନ କରିବା ହେତୁ ଯୋଜନାର କାର୍ଯ୍ୟାନୁୟନକୁ ପ୍ରତିକୂଳ ଭାବରେ ପ୍ରଭାବିତ କଲା ।

ବିଭାଗ ଦର୍ଶାଇଲେ (ଅକ୍ଟୋବର 2014) ଯେ କର୍ମଚାରୀ ଚୂୟନ ପ୍ରକ୍ରିୟା ଚାଲୁରହିଛି ।

3.3.8.4 ଆପତ୍ତି ଅଭିଯୋଗ ପ୍ରତିକାର ବ୍ୟବସ୍ଥା

ରାଜ୍ୟରେ ଆରଏସବିଓଇ ର ବିଭିନ୍ନ ହିତାଧିକାରୀମାନଙ୍କର ବିଭିନ୍ନ ସମସ୍ୟାର ଦକ୍ଷ ଓ ସୁଚ୍ଛ ସମାଧାନ ପାଇଁ ଏବଂ ବିଭିନ୍ନ ଫରିଆଦ ଓ ଅଭିଯୋଗ ଦକ୍ଷ ଓ ସମଯୋଚିତ ଫଏସାଲର ପର୍ଯ୍ୟାଲୋଚନା କରିବା ପାଇଁ ଗୋଟିଏ ଡ୍ୱେବ ଉଚ୍ଚଶ୍ରେଣୀ ଯଥା କେନ୍ଦ୍ରୀୟ ସମିତି / ଆପତ୍ତି ଅଭିଯୋଗ ନିବାରଣ ସମିତି ନାମରେ ଭାରତ ସରକାରଙ୍କ ଦ୍ୱାରା 2012-13 ମଧ୍ୟରେ ତିଆରି କରାଯାଇଛି । ଜିଲ୍ଲା ସ୍ତରରେ ଆପତ୍ତି ଅଭିଯୋଗ ନିବାରଣ ସମିତି ,ରାଜ୍ୟ ସ୍ତରରେ (ଏମଜିଆରସି) ଏବଂ ଜାତୀୟ ସ୍ତରରେ (ଏସଜିଆରସି) ମାନ ଗଠନ କରାଯାଇ, ବ୍ୟବସ୍ଥା ମଧ୍ୟରେ ବିଭିନ୍ନ କ୍ଷେତ୍ରରେ ମାନଙ୍କର ଅଭିଯୋଗମାନ ଶୁଣାଣି କରିବା ପାଇଁ ପ୍ରତି ମାସର ତୃତୀୟ ବୁଧବାର ଦିନ ବସି ସେମାନେ ସେମାନଙ୍କର ଅଭିଯୋଗମାନ ତାଙ୍କ ସମିତି ଜରିଆରେ ନିବାରଣ କରିବେ । ଯେଉଁଠାରେ ଅଭିଯୋଗମାନ ଗ୍ରହଣ କରାଯାଏ ସେହି ସମ୍ପର୍କିତ ସମିତି ପକ୍ଷମାନଙ୍କର ଶୁଣାଣି କରି ଏକ ସିଦ୍ଧାନ୍ତ 30 ଦିନ ମଧ୍ୟରେ ନେବେ । ଯଦି କୌଣସି ପରିସ୍ଥିତିରେ, ଅଭିଯୋଗକାରୀ ଡିଜିଆରସି/ଏସସି, ଆରସି/ ଏନବିଆରସି ନେଇଥିବା ସିଦ୍ଧାନ୍ତକୁ ଆପତ୍ତି ଉଠାଏ, ଅଭିଯୋଗ ପରବର୍ତ୍ତୀ ଅଭିଯୋଗ ନିବାରଣ ସମିତି ସ୍ତରରେ ଅପିଲ୍ କରାଯାଇ ପାରିବ । ଅପିଲ୍‌ଟ ବଡ଼ି ପରବର୍ତ୍ତୀ 30 ଦିନ ମଧ୍ୟରେ ସେହି ଅପିଲ୍‌କୁ ଫଏସଲା କରିବେ ।

ନଥିପତ୍ର ଯାଞ୍ଚରୁ ଜଣାଗଲା ଯେ ଯଦିଓ ଏସଜିଆରସି ଓ ଡିଜିଆରସିଗୁଡ଼ିକ ରାଜ୍ୟ ସରକାରଙ୍କ ଦ୍ୱାରା ପ୍ରତିଷ୍ଠା (ଜୁଲାଇ 2012) ହୋଇଛି, ଅଭିଯୋଗ ନିବାରଣ ପଦ୍ଧତିରେ ନିମ୍ନଲିଖିତ ଅଭାବ ପରିଲକ୍ଷିତ ହୋଇଥିଲା ।

- କେନ୍ଦ୍ରୀୟ ଅଭିଯୋଗ ନିବାରଣ ପରିଚାଳନାକୁ ଦୂରାନ୍ୱିତ କରିବା ପାଇଁ ଦାୟିତ୍ୱରେ ଥିବା (ନାମିତ) ନିର୍ଦ୍ଧାରିତ ଅଧିକାରୀମାନେ ବିଭିନ୍ନ କ୍ଷେତ୍ର ହୋଇତରମାନଙ୍କ ଠାରୁ ଅଭିଯୋଗ ପତ୍ର ଗ୍ରହଣ କରି ଅଭିଯୋଗ ପୋର୍ଟଲରେ ଦରଜ ନ କରିବାର ପରିଲକ୍ଷିତ ହୋଇଥିଲା ।
- ଏସଏନଏ ସ୍ତରରେ ଅଭିଯୋଗ ପତ୍ର/ ଫରିଆଦ (ଶ୍ରମ ନିର୍ଦ୍ଦେଶାଳୟରେ ଥିବା କଲସେସରରେ ଅଭିଯୋଗ ବ୍ୟତୀତ) ଗ୍ରହଣ ଓ ଫଇସଲା ନକର ରଖିବା ପାଇଁ କୌଣସି ରେଜିଷ୍ଟର ଖୋଲାଯାଇ ନଥିଲା ।

- ଯଦିଓ ଜିଆରସି ସମିତି ବୈଠକ ପ୍ରତି ତୃତୀୟ ବୃଥାବାର ଦିନ ହେବାର ଥିଲା, ସେହି ବୈଠକ ନିୟମିତ ଭାବରେ କରାଯାଉନ ଥିଲା । ଏହା ଦେଖାଗଲା ଯେ ମାର୍ଚ୍ଚ 2013 ସୁଦ୍ଧା ଦରକାର ହେଉଥିବା ନଅଟି ରାଜ୍ୟ ସ୍ତରୀୟ ଜିଆରସି ବୈଠକ ବଦଳରେ କେବଳ ପାଞ୍ଚଟି ହୋଇଥିଲା । ନମ୍ବୁନା ଯାଞ୍ଚ ପାଞ୍ଚଟି ଜିଲ୍ଲାଗ୍ରାମ ଅଧିକାରୀଙ୍କ ନଥି ଯାଞ୍ଚ ପରେ ଦେଖାଗଲା ଯେ, ଗଞ୍ଜାମ ଜିଲ୍ଲାରେ କେବଳ ଦୁଇଟି ଡିଜିଆରସି ବୈଠକ ଓ ସୁବର୍ଣ୍ଣପୁର ଜିଲ୍ଲାରେ ଗୋଟିଏ ମାତ୍ର ଜିଆରସି ବୈଠକ ହୋଇଥିଲା । ଅନ୍ୟ ତିନୋଟି ଜିଲ୍ଲାମାନଙ୍କରେ (ଡେଙ୍କାନାଳ, ନୂଆପଡ଼ା, ସୁନ୍ଦରଗଡ଼) କୌଣସି ଜିଲ୍ଲାସ୍ତରୀୟ ଅଭିଯୋଗ ନିବାରଣ ବୈଠକ ହୋଇ ନ ଥିଲା ।
- ଅଧିକତଃ ଯଦିଓ ଆନ୍ତର୍ଦ୍ଦେଶୀୟ ଦାବୀ ସଂପର୍କିତ ଦାବୀର ସମାଧାନ ନ ହେବା ବିଷୟରେ ଅଭିଯୋଗ ଗୁଡ଼ିକର ଆଲୋଚନା ଜିଆରସି ବୈଠକରେ ହେଉଥିଲା, ସେଗୁଡ଼ିକର ସମାଧାନ ପାଇଁ ପରବର୍ତ୍ତୀ କାର୍ଯ୍ୟାନୁଷ୍ଠାନ ଗ୍ରହଣ କରାଯାଇ ନଥିଲା । ଉଦାହରଣ ସ୍ୱରୂପ, 28 ଅଗଷ୍ଟ 2012 ରେ ଅନୁଷ୍ଠିତ ଅଭିଯୋଗ ନିବାରଣ ବୈଠକରେ ଚାରୋଟି ବାମାକାରୀଙ୍କ ସଂପର୍କିତ 84 ଲକ୍ଷ ଟଙ୍କାର 4772 ଟି ପଡ଼ିରହିଥିବା ଦାବିକୁ ସମାଧାନ ପାଇଁ ଅନୁଦେଶ ଥିଲା । କିନ୍ତୁ ଦାବୀଗୁଡ଼ିକର ସମାଧାନ ବିଷୟ ଏସଏନଏ ସ୍ତରରେ ନଜର ରଖାଯାଇ ନଥିଲା କି ଖିଲାପକାରୀଙ୍କ ବିରୋଧରେ କୌଣସି ପରବର୍ତ୍ତୀ କାର୍ଯ୍ୟାନୁଷ୍ଠାନ କର୍ତ୍ତୃପକ୍ଷଙ୍କ ଦ୍ୱାରା ନିଆଯାଇ ନ ଥିଲା ।

ଦଶଟି ଗ୍ରାମରେ ଯୁଗ୍ମ ହିତାଧିକାରୀ ସାକ୍ଷାତକାର କରିବା ସମୟରେ 253 ଜଣଙ୍କ ମଧ୍ୟରୁ 240 ଜଣ ହିତାଧିକାରୀ କହିଲେ ଯେ କୌଣସି ଜିଲ୍ଲା / ରାଜ୍ୟ ସ୍ତର ଅଧିକାରୀ ତାଙ୍କ ଗ୍ରାମକୁ ଅଭିଯୋଗ ନିବାରଣ ନିମିତ୍ତ ପରିଦର୍ଶନ କରି ନଥିଲେ ଏବଂ ଛଡ଼ା ଯାଇଥିବା ହିତାଧିକାରୀଙ୍କୁ ଅନ୍ତର୍ଭୁକ୍ତ କରିବାକୁ ସୁନିଶ୍ଚିତ କରିବା ପାଇଁ ଆସି ନଥିଲେ ।

ଏହିପରି ଭାବରେ ବ୍ୟବସ୍ଥିତ ହୋଇଥିବା ଆପଣ ଅଭିଯୋଗ ନିବାରଣ ବ୍ୟବସ୍ଥା ବିଭିନ୍ନ ମାମଲାର ଫଳପ୍ରଦ ଓ ସୁଚ୍ଛ ସମାଧାନ କରିବା ଦିଗରେ ଫଳପ୍ରଦ ଓ ପର୍ଯ୍ୟାପ୍ତ ନଥିଲା ।

ବିଭାଗ ଦର୍ଶାଇଲେ (ନଭେମ୍ବର 2013) ଯେ ଏସଜିଆରସି ଓ ଓଜିଆରସି ବ୍ୟତୀତ ଏଲ୍ଏସ୍‌ଇଏସ୍‌ଆଇ, ସ୍ୱାସ୍ଥ୍ୟ ଓ ପରିବାର କଲ୍ୟାଣ ବିଭାଗ ଏବଂ ଏନ୍‌ଆର୍‌ଏର୍‌ଏମ୍‌ର ପ୍ରତିନିଧିଙ୍କୁ ନେଇ ଗୋଟିଏ ଟେକ୍‌ନିକାଲ କମିଟି ଗଠନ କରାଯାଇଥିଲା, ଯାହାକି ସୂଚୀଭୁକ୍ତ ଓ ସୂଚୀଭୁକ୍ତରୁ ବାହାର କରାଯାଇଥିବା ତାଲୁକାଧିକାରୀମାନଙ୍କର ବିବାଦକୁ ସମାଧାନ କରିବା ପାଇଁ ଉଦ୍ଦିଷ୍ଟ ଥିଲା । ଟେକ୍‌ନିକାଲ କମିଟି ଚାରିଟି ତାଲୁକାଧିକାରୀଙ୍କୁ ପୁଣି ସୂଚୀଭୁକ୍ତ କରିବା ପାଇଁ ଓ ଦୁଇଟି ତାଲୁକାଧିକାରୀଙ୍କୁ ସୂଚୀଭୁକ୍ତରୁ ବାହାର କରିବା ପାଇଁ ସୁପାରିଶ କରିଥିଲେ । କିନ୍ତୁ ବିଭାଗ ଉପରେ ବର୍ଷିତ ଅନ୍ୟ ବିଷୟରେ ନିର୍ଦ୍ଦିଷ୍ଟ କାରଣ ପ୍ରଦାନ କରି ନଥିଲେ ।

ପଞ୍ଚାୟତରାଜ ବିଭାଗ

3.4 ରାଜ୍ୟରେ ଜିଲ୍ଲା ଗ୍ରାମ୍ୟ ଉନ୍ନୟନ ସଂସ୍ଥାର କାର୍ଯ୍ୟକାରୀତା

3.4.1 ଉପକ୍ରମ

ରାଜ୍ୟର ଜିଲ୍ଲା ଗ୍ରାମ୍ୟ ଉନ୍ନୟନ ସଂସ୍ଥା (ଡିଆରଡିଏ) ଜିଲ୍ଲା ସ୍ତରରେ ଗ୍ରାମ୍ୟ ଉନ୍ନୟନ ମନ୍ତ୍ରାଳୟର ବହୁବିଧ ଦାରିଦ୍ର୍ୟ ଦୂରୀକରଣ କାର୍ଯ୍ୟକ୍ରମ ଗୁଡ଼ିକୁ କାର୍ଯ୍ୟକାରୀ କରେ ।

ବିଭିନ୍ନ ଦାରିଦ୍ର୍ୟ ଦୂରୀକରଣ କାର୍ଯ୍ୟକ୍ରମ ଗୁଡ଼ିକୁ ପ୍ରଭାବୀ ଓ ଦକ୍ଷ ରୂପେ କାର୍ଯ୍ୟକାରୀ ହୋଇଛି କି ନାହିଁ ନିର୍ଦ୍ଧାରଣ କରିବା ପାଇଁ ଜୁଲାଇ-ନଭେମ୍ବର 2013 ଓ ଜୁଲାଇ 2014 ରେ ପଞ୍ଚାୟତରାଜ ବିଭାଗର ଏବଂ ମଧ୍ୟରେ 30 ଟି ଡିଆରଡିଏ ମଧ୍ୟରୁ ସାତଟି¹¹⁹ରେ ସମୀକ୍ଷା ଦ୍ୱାରା 2009-14 ମଧ୍ୟରେ ନଥିପତ୍ରର ଯାଞ୍ଚ କରାଯାଇଥିଲା । ବିଭିନ୍ନ କାର୍ଯ୍ୟକ୍ରମ¹²⁰ ବାବଦରେ ଗ୍ରହଣ କରିଥିବା ପାଣ୍ଡିର ପରିଚାଳନା, ପରିକଳ୍ପନା ମାନକର ପରିଚାଳନା ଓ ପର୍ଯ୍ୟାଲୋଚନାରେ ଅବଲୋକିତ ଅଭାବ ଅନୁଚ୍ଛେଦ ମାନକରେ ଆଲୋଚନା କରାଗଲା ।

3.4.2 ପାଣ୍ଡି ପରିଚାଳନା

ଜିଲ୍ଲା ଗ୍ରାମ୍ୟ ଉନ୍ନୟନ ସଂସ୍ଥାମାନ କେନ୍ଦ୍ର ଓ ରାଜ୍ୟ ସରକାରଙ୍କଠାରୁ ପାଣ୍ଡି ଗ୍ରହଣ କରେ ଏବଂ ସେଗୁଡ଼ିକୁ ବିଭିନ୍ନ ପରିକଳ୍ପନା¹²¹ର ପରିଚାଳନା ପାଇଁ କାର୍ଯ୍ୟକାରୀ ସଂସ୍ଥାମାନଙ୍କୁ (ବ୍ଲକ୍ ଉନ୍ନୟନ ଅଧିକାରୀମାନଙ୍କୁ ଓ ଅନ୍ୟ ଲାଭନ ବିଭାଗମାନଙ୍କୁ) ପ୍ରଦାନ କରେ । ନିର୍ଦ୍ଦେଶାବଳୀ ଅନୁସାରେ ଗ୍ରାମ୍ୟ ଉନ୍ନୟନ ସଂସ୍ଥାମାନେ ଦାରିଦ୍ର୍ୟ ଦୂରୀକରଣ ବାବଦ ଗ୍ରହଣ କରାଯାଉଥିବା ପାଣ୍ଡିର ପ୍ରଭାବୀ ଉପଯୋଗ ନିଶ୍ଚିତ କରନ୍ତି । ସମୀକ୍ଷାରୁ ଜଣାଗଲା ଯେ ଭାରତ ସରକାର(ଜିଓଆଇ) ଓ ରାଜ୍ୟ ସରକାରଙ୍କଠାରୁ ବିଭିନ୍ନ କାର୍ଯ୍ୟକ୍ରମ/ପରିକଳ୍ପନା ବାବଦକୁ ଗ୍ରହଣ କରାଯାଉଥିବା ପାଣ୍ଡିର ସୁପରିଚାଳନା କରାଯାଉ ନଥିଲା ଯେଉଁଥିପାଇଁ କେନ୍ଦ୍ରୀୟ ସହାୟତାର କାଣ୍ଟ୍ରାକ୍ଟ/କମ୍ କରାଯାଇଥିଲା, ପରିହାର୍ଯ୍ୟ କ୍ଷତି, ପରିକଳ୍ପନା ପାଣ୍ଡିକୁ ଅନ୍ୟତ୍ର ଦେବା, ପାଣ୍ଡିକୁ ବ୍ୟକ୍ତିଗତ ହିସାବ ଖାତାରେ ଜମା କରି ରଖିବା ଇତ୍ୟାଦି ନିମ୍ନରେ ଆଲୋଚନା କରାଗଲା ।

3.4.2.1 କେନ୍ଦ୍ରୀୟ ସହାୟତାର 208.66 କୋଟି ଟଙ୍କା କାଣ୍ଟ୍ରାକ୍ଟ

- କେନ୍ଦ୍ର ଓ ରାଜ୍ୟର 75:25 ଖର୍ଚ୍ଚଭାଗ ସହିତ ସ୍ୱର୍ଣ୍ଣ ଜୟନ୍ତୀ ଗ୍ରାମ ସ୍ୱରୋଜଗାର ଯୋଜନା(ଏସଜିଏସଓଇ) ଜାତୀୟ ଗ୍ରାମୀଣ ଜୀବିକା ମିଶନ (ଏନଆରଏଲଏମ) ଏବଂ ଜିଲ୍ଲା ଗ୍ରାମ୍ୟ ଉନ୍ନୟନ ସଂସ୍ଥାର ପ୍ରଶାସନ, କେନ୍ଦ୍ର ପ୍ରାୟୋଜିତ ଯୋଜନା ଗୁଡ଼ିକ କେନ୍ଦ୍ର ଓ ରାଜ୍ୟର ଖର୍ଚ୍ଚ ଭାଗ 75:25 ଅନୁପାତରେ ଜିଲ୍ଲା ଗ୍ରାମ୍ୟ ଉନ୍ନୟନ ସଂସ୍ଥା ଦ୍ୱାରା କାର୍ଯ୍ୟକାରୀ କରାଯାଏ । ଜିଲ୍ଲା ଗ୍ରାମ୍ୟ ଉନ୍ନୟନ ସଂସ୍ଥାକୁ ପ୍ରତିବର୍ଷ କେନ୍ଦ୍ର

¹¹⁹ ବାଲେଶ୍ୱର, ବଲାଙ୍ଗିର, ଗଞ୍ଜାମ, ମାଲକାନଗିରି, ମୟୂରଭଞ୍ଜ, ପୁଲଘାଣା ଏବଂ ରାୟଗଡ଼ା
¹²⁰ ଇନ୍ଦିରା ଆବାସ ଯୋଜନା (ଆଇଏଓଇ), ସ୍ୱର୍ଣ୍ଣ ଜୟନ୍ତୀ ଗ୍ରାମ ସ୍ୱରୋଜଗାର ଯୋଜନା (ଏସଜିଏସଓଇ); ମହାତ୍ମାଗାନ୍ଧୀ ଜାତୀୟ ଗ୍ରାମୀଣ ନିର୍ମିତ କର୍ମ ନିଯୁକ୍ତି ଯୋଜନା (ଏନଜିଏନଆରଇଜିଏସ) ; ଜାତୀୟ ଗ୍ରାମୀଣ ଜୀବିକା ମିଶନ (ଏନଆରଏଲଏମ) ।
¹²¹ ମହାତ୍ମାଗାନ୍ଧୀ ଜାତୀୟ ଗ୍ରାମ୍ୟ ନିଯୁକ୍ତି ନିର୍ମିତ ଯୋଜନା (ଏନଜିଏନଆରଇଜିଏସ), ପଛୁଆ ଅଞ୍ଚଳ ଅନୁଦାନ ପାଣ୍ଡି (ବିଆରଜିଏଫ), ସ୍ୱର୍ଣ୍ଣ ଜୟନ୍ତୀ ଗ୍ରାମ ସ୍ୱରୋଜଗାର ଯୋଜନା (ଏସଜିଏସଓଇ), ଜାତୀୟ ଗ୍ରାମ୍ୟ ଜୀବିକା ମିଶନ (ଏନଆରଏଲଏମ), ଇନ୍ଦିରା ଆବାସ ଯୋଜନା (ଆଇଏଓଇ), ମୋ କୁଡିଆ, ଏମଏଲଏଏଲଏଡି, ବିଜୁ ଗ୍ରାମ୍ୟ ଜ୍ୟୋତି ଯୋଜନା (ବିଜିଜ୍ୟୋତି)।

ଅନୁଦାନ ଦୁଇଟି କିଣ୍ଡରେ ପ୍ରଦାନ କରାଯାଏ । ପରିକଳ୍ପନା ନିର୍ଦ୍ଦେଶାବଳୀ ବ୍ୟବସ୍ଥାରେ ଥିବା ସର୍ତ୍ତାବଳୀ¹²² ପୂରଣ ହେଲେ ଦ୍ୱିତୀୟ କିଣ୍ଡ ପ୍ରଦାନ କରାଯାଏ ।

ସାତଟି ଜିଲ୍ଲା ଗ୍ରାମ୍ୟ ଉନ୍ନୟନ ସଂସ୍ଥା ଓ ପଞ୍ଚାୟତି ରାଜ ବିଭାଗ ନଥିପତ୍ର ଯାଞ୍ଚରୁ ଜଣାଗଲା କି ଭାରତ ସରକାର 2009-14 ମଧ୍ୟରେ ଦ୍ୱିତୀୟ କିଣ୍ଡ ନିର୍ଗମନ କଲାବେଳେ 77.38 କୋଟି ଟଙ୍କାର କେନ୍ଦ୍ରୀୟ ଅନୁଦାନ କାଟି ରଖିଥିଲେ(ଏସଜିଏସଫ୍: 41.74 କୋଟି ଟଙ୍କା, ଏନଆରଏଲଏମ୍: 28.05 କୋଟି ଟଙ୍କା ଏବଂ ଡିଆରଡିଏ ପ୍ରଶାସନ: 7.59 କୋଟି ଟଙ୍କା) ଯେଉଁଥିରେ ନମୁନା ଯାଞ୍ଚ ଜିଲ୍ଲାମାନଙ୍କର 10.93 କୋଟି ଟଙ୍କା ଥିଲା । ଅନୁଦାନ କାଟର କାରଣ ହେଲା ଅଧିକ ଖର୍ଚ୍ଚ ନ ହୋଇଥିବା ପାଣ୍ଡିର ଅଗ୍ରେନୀତ, ରାଜ୍ୟ ଭାଗର କମ୍ ନିର୍ଗମନ, ଦ୍ୱିତୀୟ କିଣ୍ଡର ନିର୍ଗମନ ନ ହେବା, ଗାଡି କ୍ରୟ, ଅଧିକ କର୍ଷିଜେନ୍ଦ୍ରି, ପ୍ରସ୍ତାବ ଦେବାରେ ବିଳମ୍ବ ଇତ୍ୟାଦି । ଏହି କାଟ ରାଶି ବିଷୟରେ ବିଭାଗର ନଥିରୁ ଜଣାଗଲା ଯେ 2.71 କୋଟି ଟଙ୍କାର ଅତିରିକ୍ତ ପାଣ୍ଡି ମିଳିଥିଲା । ତେଣୁ, ଡିଆରଡିଏ ପ୍ରକଳ୍ପ ଅଧିକାରୀଙ୍କ ପାଣ୍ଡିର ସମୟୋପଯୋଗୀ ଓ ପ୍ରଭାବୀ ଉପଯୋଗ କରିବା ଓ ଅନ୍ୟାନ୍ୟ ସର୍ତ୍ତାବଳୀ ପୂରଣ କରିବାରେ ବିଫଳତା ପାଇଁ 74.67 କୋଟି ଟଙ୍କାର କେନ୍ଦ୍ରୀୟ ଅନୁଦାନ ପାଇବାରୁ ବଞ୍ଚିତ ହୋଇଥିଲା ଯାହାଫଳରେ ଏସଜିଏସଫ୍ ଏବଂ ଡିଆରଡିଏ ପ୍ରଶାସନ ପରିକଳ୍ପନାର କାର୍ଯ୍ୟକାରୀତାକୁ ପ୍ରଭାବିତ କରିଥିଲା ।

ତଥ୍ୟ ସ୍ୱୀକାର କରି ବିଭାଗ ଦର୍ଶାଇଲା (ଅକ୍ଟୋବର 2014) ଯେ, ଆର୍ଥିକ ବର୍ଷର ଶେଷ ଭାଗରେ ପାଣ୍ଡି ପାଇଥିବାରୁ ପାଣ୍ଡି ବିନିଯୋଗ ହୋଇ ପାରି ନଥିଲା ଏବଂ ପରବର୍ତ୍ତୀ ବର୍ଷକୁ ଅଗ୍ରେନୀତ ହୋଇଥିଲା ଯାହାକି ଅଧିକ ପ୍ରାରମ୍ଭିକ ଅବଶେଷ ରୂପେ ଦର୍ଶାଯାଇଥିଲା । ଗାଡି କ୍ରୟ ପାଇଁ ଅନୁଦାନ କାଟ ବାବଦରେ ବିଭାଗ ଦର୍ଶାଇଲା କି ଭାରତ ସରକାର ଗାଡି ପୁନଃସ୍ଥାପନ ପାଇଁ ଅନୁମତି ପ୍ରଦାନ କରିଥିଲେ । କିନ୍ତୁ ବାସ୍ତବ ତଥ୍ୟ ଏହିକି ଯେ ରାଜ୍ୟ ସରକାର ପରିକଳ୍ପନାର ସର୍ତ୍ତ ପୂରଣ ନକରିବାରୁ ଭାରତ ସରକାର କେନ୍ଦ୍ରୀୟ ଅନୁଦାନ କାଟ କରିଥିଲେ । ବିଭାଗ ସର୍ତ୍ତ¹²³ ପୂରଣକୁ ନିଶ୍ଚିତ ନ କରି ଗାଡି ପୁନଃସ୍ଥାପନ ପାଇଁ ଡିଆରଡିଏକୁ ଅନୁମତି ଦେଇଥିଲେ ।

- ରାଜ୍ୟର 19 ଟି ଜିଲ୍ଲାରେ (2012-13 ଠାରୁ 20 ଟି ଜିଲ୍ଲା) ଆଞ୍ଚଳିକ ଅସମାନତା ପ୍ରତିକାର କରିବା ପାଇଁ 2006-07 ରେ ଭାରତ ସରକାର ପଛୁଆ ଅଞ୍ଚଳ ଅନୁଦାନ ପାଣ୍ଡି(ବିଆରଜିଏଫ୍) କାର୍ଯ୍ୟକ୍ରମର ସୂତ୍ରପାତ କରିଥିଲେ । ଖର୍ଚ୍ଚ କରିବାର ଦକ୍ଷତା, ଠିକ୍ ସମୟ ମଧ୍ୟରେ ଦାବି ପ୍ରସ୍ତାବ ଉପସ୍ଥାପନ କରିବା, ଉପଯୋଗ ପ୍ରମାଣ ପତ୍ର ଇତ୍ୟାଦିକୁ ବିଚାରକୁ ନେଇ ଭାରତ ସରକାର ବିଆରଜିଏଫ୍ ନିର୍ଗମନ କରିବାର ଥିଲା ।

ସାତଟି ଜିଲ୍ଲାର ଗ୍ରାମ୍ୟ ଉନ୍ନୟନ ସଂସ୍ଥା ଓ ପଞ୍ଚାୟତି ରାଜ (ପିଆର) ବିଭାଗର ନଥିପତ୍ର ଯାଞ୍ଚରୁ ଜଣାଗଲା ଯେ ସଂପୂର୍ଣ୍ଣ ଦାବୀ ଉପସ୍ଥାପନ ନ କରିବା / ବିଳମ୍ବିତ ଦାବି ଉପସ୍ଥାପନା ହେତୁ ଆରମ୍ଭରୁ (2006-07) ରୁ 2012-13 ପର୍ଯ୍ୟନ୍ତ 340.03 କୋଟି ଟଙ୍କା ପାଇବା ହକ୍ଦାର ଥିଲେ ମଧ୍ୟ ଭାରତ ସରକାର 2012-13 ରେ 17 ଟି ଜିଲ୍ଲାର ଉନ୍ନତିମୂଳକ ଅନୁଦାନ ମଧ୍ୟରୁ 116.34 କୋଟି ଟଙ୍କା ଅନୁଦାନ କାଟ କରିଥିଲେ ଯାହା ମଧ୍ୟରେ 43.02 କୋଟି ଟଙ୍କା ନମୁନା ଯାଞ୍ଚ ଜିଲ୍ଲାମାନଙ୍କର ଥିଲା । ଯାହାହେଉ ଅନ୍ୟ ତିନୋଟି ଜିଲ୍ଲା ସେମାନଙ୍କର ହକ୍ ସଂପୂର୍ଣ୍ଣ ପାଇଥିଲେ ।

¹²² (1) ଅତି କମରେ ପ୍ରାରମ୍ଭିକ ଅବଶେଷ ସହିତ ପାଣ୍ଡିର 60 ପ୍ରତିଶତ, ଯାହାକି ଜିଲ୍ଲା ଗ୍ରାମ୍ୟ ଉନ୍ନୟନ ସଂସ୍ଥା ଓ ଜା.ଗ୍ରା.ଜା.ମି ପ୍ରଶାସନରେ ବ୍ୟବସ୍ଥା ଅଛି । (2) ଯଦି ରାଜ୍ୟ ଅନୁଦାନ ନିର୍ଗମନ କମ ହୁଏ ତେବେ କେନ୍ଦ୍ରୀୟ ଭାଗ ସେହି ଅନୁପାତରେ କମିଯିବ (3) ପ୍ରାରମ୍ଭିକ ଅବଶେଷ ସେହି ବର୍ଷ ବର୍ଷର 15 ପ୍ରତିଶତରୁ ଅଧିକ ହୋଇ ନଥିବ (4) ସମୀକ୍ଷା ବିବୃତି, ପୂର୍ବ ବର୍ଷର ଉପଯୋଗ ସାର୍ବିଫିକେଟ ପ୍ରଦାନ ହୋଇଥିବ

¹²³ (i) ଗାଡି ଯୋଗାଡ କରିବା ପାଇଁ ଖର୍ଚ୍ଚ ଦରମା ବାବଦରେ ଖର୍ଚ୍ଚର 30 ପ୍ରତିଶତ ଯାହାକି କର୍ଷିଜେନ୍ଦ୍ରି ଖର୍ଚ୍ଚ ବାବଦକୁ ଯାଏ, ମଧ୍ୟରୁ ଭରଣା କରାଯିବାର ଥିଲା (ii) ନୂଆ ଗାଡି କ୍ରୟ କରିବା ପାଇଁ ଜିବି ମିଟିଂ ଅନୁମୋଦନ ଲାଭ କରିଥିଲା, (iii) ପ୍ରସ୍ତାବ ସହିତ ଗାଡିର ଅକାମୀ ପ୍ରମାଣ ପତ୍ର ଥିବ ଏବଂ (iv) ରାଜ୍ୟ ଅର୍ଥ ବିଭାଗ ସହିତ ଯୋଗାଯୋଗ ଦରକାର ହେଲେ କରିବା ଆବଶ୍ୟକ

ସେହିପରି, ପଞ୍ଚାୟତ ଓ ମ୍ୟୁନିସିପାଲିଟି ସ୍ତରରେ ଅଂଶ ଗ୍ରହଣ କରୁଥିବା ଯୋଜନା, କାର୍ଯ୍ୟକ୍ରମର ଉପଯୋଗ ଓ ପର୍ଯ୍ୟାଲୋଚନାର ଦକ୍ଷତା ବୃଦ୍ଧି କରିବା ପାଇଁ ଭାରତ ସରକାର ପ୍ରତି ଜିଲ୍ଲାକୁ ଏକ କୋଟି ଟଙ୍କା ଲେଖାଏଁ ପ୍ରଦାନ କରିବାର ଥିଲା । କିନ୍ତୁ, ଏହା ଲକ୍ଷ୍ୟ କରାଗଲା ଯେ, ଭାରତ ସରକାର 2011-13 ମଧ୍ୟରେ ଦକ୍ଷତା ନିର୍ମାଣ ଅନୁଦାନ ବାବଦରେ 17.65 କୋଟି ଟଙ୍କା, ପୂର୍ବ ଅନୁଦାନ ଉପଯୋଗ କରି ନପାରିବା ଓ କାର୍ଯ୍ୟକାରୀ ସଂସ୍ଥାକୁ ପାଣ୍ଠି ନିର୍ଗମନରେ ବିଳମ୍ବ କରିବା ପାଇଁ କାର୍ କରୁଥିଲେ । ଓଡ଼ିଶା ସରକାରଙ୍କ ସମୀକ୍ଷା ରିପୋର୍ଟ (ସିଭିଲ) ମାର୍ଚ୍ଚ 31, 2010 ପାରା ନଂ 2.1.9.1 ଏବଂ ମାର୍ଚ୍ଚ 31, 2011 ଅନୁକ୍ରେମ ନଂ 3.3.2 ରେ ଦର୍ଶାଯାଇଥିବା ରାଜ୍ୟର କମ୍ ଖର୍ଚ୍ଚ କରିବାର କ୍ଷମତା ପାଇଁ କାର୍ ହୋଇଥିବା ରାଶି ବ୍ୟତୀତ ଉପରୋକ୍ତ ରାଶି କାର୍ ହୋଇଥିଲା ।

ଏହିପରି ଭାବେ, ଦାବି ପ୍ରସ୍ତାବ ଉପସ୍ଥାପନ କରିବାରେ ବିଳମ୍ବ ଓ ଜିଲ୍ଲା ଗ୍ରାମ୍ୟ ଉନ୍ନୟନ ସଂସ୍ଥାର ଖର୍ଚ୍ଚ ଦକ୍ଷତାର ଅଭାବ ହେତୁ, ରାଜ୍ୟ ସରକାର 2011-13 ମଧ୍ୟରେ ଭାରତ ସରକାରଙ୍କ ଅନୁଦାନ ବାବଦକୁ 133.99 କୋଟି ଟଙ୍କା ପ୍ରାପ୍ତ କରିପାରି ନଥିଲେ ।

ବିଭାଗ ଦର୍ଶାଇଥିଲା(ଅକ୍ଟୋବର 2014) ଯେ, ଅପରିହାର୍ଯ୍ୟ ପରିସ୍ଥିତି ଯଥା – 2012-13 ମଧ୍ୟରେ ସାଧାରଣ ନିର୍ବାଚନ, ଯୁଏଲବି ନିର୍ବାଚନ ହେତୁ 2012-13 ପାଇଁ ପ୍ରସ୍ତାବ ବର୍ଷର ଶେଷ ଭାଗରେ ପଠାଯାଇଛି ଯେଉଁଥିପାଇଁ ପାଣ୍ଠି କାଣ୍ଡିକ୍ଷା ଭାରତ ସରକାରଙ୍କ ଦ୍ୱାରା କରାଗଲା ଏବଂ ଗ୍ରାମ୍ୟ ଉନ୍ନୟନ ମନ୍ତ୍ରାଳୟ 2007-13 ସମୟର ଦକ୍ଷତା ନିର୍ମାଣ ବାବଦକୁ 11.61 କୋଟି ଟଙ୍କା 2014-15ରେ ନିର୍ଗମନ କରିଥିଲେ । ଯାହାହେତୁ, ଭାରତ ସରକାର ଅନୁଦାନ ସମ୍ପର୍କିତ ସର୍ତ୍ତାବଳୀର ଅପୂରଣ ହେତୁ ଉନ୍ନତିମୂଳକ ଅନୁଦାନ ବାବଦକୁ କେନ୍ଦ୍ରୀୟ ସହାୟତା କାଣ୍ଡିକ୍ଷା କରିଥିଲେ । ଏହା ବ୍ୟତୀତ, ଭାରତ ସରକାରଙ୍କ ତରଫରୁ ଦକ୍ଷତା ନିର୍ମାଣ ବାବଦକୁ ନିର୍ଗମନ ହୋଇଥିବା 11.61 କୋଟି ଟଙ୍କା ପୂର୍ବବର୍ଷ ମାନଙ୍କର ନଥାଇ, କେବଳ 2014-15 ବର୍ଷ ପାଇଁ ଥିଲା ।

3.4.2.2 ପରିକଳ୍ପନା ପାଣ୍ଠିର ଅନ୍ୟତ୍ର ସ୍ଥାନାନ୍ତରଣ

ଭାରତ ସରକାରଙ୍କ ଗ୍ରାମ୍ୟ ଉନ୍ନୟନ ମନ୍ତ୍ରାଳୟଙ୍କ ପୂର୍ବ ସ୍ୱୀକୃତି ବ୍ୟତିରେକ ଏକ ପରିକଳ୍ପନାରୁ ଅନ୍ୟ ଏକ ପରିକଳ୍ପନାକୁ ପାଣ୍ଠିର ସ୍ଥାନାନ୍ତରଣକୁ ଜିଲ୍ଲା ଗ୍ରାମ୍ୟ ଉନ୍ନୟନ ସଂସ୍ଥାର ହିସାବ ପ୍ରକ୍ରିୟା ନିଷେଧ କରିଛି । ଏମିତିଏନଆରଇଜିଏସ ଓ ମୋ-କୁଡିଆର ପରିକଳ୍ପନା ନିର୍ଦ୍ଦେଶାବଳୀ ନିର୍ଦ୍ଧାରଣ କରିଥିଲେ କି କୌଣସି ପରିସ୍ଥିତିରେ ଉଲ୍ଲିଖିତ ଉଦ୍ଦେଶ୍ୟ ପାଇଁ ନିର୍ଗମନ ପାଣ୍ଠିର ଉପଯୋଗ ଅନ୍ୟ ଉଦ୍ଦେଶ୍ୟ ପାଇଁ ହୋଇ ପାରିବ ନାହିଁ ।

ନଥିପତ୍ର ଯାଞ୍ଚରୁ ଜଣାଗଲା ଯେ ସାତଟି ନମୁନା ଯାଞ୍ଚ ଜିଲ୍ଲା ଗ୍ରାମ୍ୟ ଉନ୍ନୟନ ସଂସ୍ଥାମାନେ ବିଭିନ୍ନ ପରିକଳ୍ପନା ଯଥା- ଏମିତିଏନଆରଇଜିଏସ, ମୋ କୁଡିଆ, ବିଜୁ ଗ୍ରାମ୍ୟ ଜ୍ୟୋତି ଯୋଜନା ଇତ୍ୟାଦି ଗୁଡିକରୁ 12.76 କୋଟି ଟଙ୍କା ଡିଆରଡିଏ ପ୍ରଶାସନ ଅଧିନରେ ଅର୍ପିତ ଖର୍ଚ୍ଚ ଓ ଦରମା ବାବଦକୁ ଦେୟ ପାଇଁ ବିନିଯୋଗ କରିଥିଲେ । ଉପରୋକ୍ତ ସ୍ଥାନାନ୍ତରଣ ପରିମାଣ ମଧ୍ୟରୁ ମାର୍ଚ୍ଚ 2014 ସୁଦ୍ଧା 8.44 କୋଟି¹²⁴ ଟଙ୍କା ଭରଣା ହୋଇ ନଥିଲା । ଉକ୍ତ ସ୍ଥାନାନ୍ତରଣକୁ କ୍ଷମା ଦେବା କମିଶନର ସୁପାରିଶ ଲାଗୁ କରିବାରେ ଅର୍ଥର ଅଭାବ ହେତୁ କରାଯାଇଥିଲା ବୋଲି ବିଭାଗ ଦର୍ଶାଇଥିଲା । ଭାରତ ସରକାର, ଓଡ଼ିଶା ସରକାର (ଫେବୃୟାରୀ ଓ ସେପ୍ଟେମ୍ବର 2014)ଙ୍କ ଅନୁରୋଧ ଅନୁସାରେ ଅତିରିକ୍ତ ପାଣ୍ଠି ନିର୍ଗମନ କରି ନଥିଲେ । କେନ୍ଦ୍ରୀୟ ଭାଗର କମ୍ ନିର୍ଗମନ ପରିସ୍ଥିତିକୁ ଜଟିଳ କରିଦେଲା ଏବଂ ଜିଲ୍ଲା ଗ୍ରାମ୍ୟ ଉନ୍ନୟନ ସଂସ୍ଥା ଗୁଡିକର ବକେୟା ଦରମା ପୁନଶ୍ଚ ଏକତ୍ରିକୃତ ହୋଇଥିଲା । ସ୍ଥାନାନ୍ତରଣର ବିନିର୍ଦ୍ଦିଷ୍ଟ ଦୃଷ୍ଟାନ୍ତ ନିମ୍ନରେ ଆଲୋଚନା କରାଗଲା ।

¹²⁴ ବଲାଙ୍ଗିର: 1.20 କୋଟି ଟଙ୍କା, ବାଲେଶ୍ୱର: 0.19 କୋଟି ଟଙ୍କା; ଗଞ୍ଜାମ: 0.73 କୋଟି ଟଙ୍କା; ମୟୂରଭଞ୍ଜ: 1.31 କୋଟି ଟଙ୍କା; ପୁଲଘାଣା: 2.44 କୋଟି ଟଙ୍କା; ମାଲକାନଗିରି: 0.10 କୋଟି ଟଙ୍କା ଏବଂ ରାୟଗଡା: 2.47 କୋଟି ଟଙ୍କା ।

- ଜିଲ୍ଲା ଗ୍ରାମ୍ୟ ଉନ୍ନୟନ ସଂସ୍ଥା, ରାୟଗଡ଼ା, ଏମିସିଏନଆରଇସିଏସ ପାଣ୍ଡିରୁ 75 ଲକ୍ଷ ଟଙ୍କା (ମାର୍ଚ୍ଚ 2010:25 ଲକ୍ଷ ଟଙ୍କା ଏବଂ ନଭେମ୍ବର 2010:50 ଲକ୍ଷ ଟଙ୍କା) ଜିଲ୍ଲା ଗ୍ରାମ୍ୟ ଉନ୍ନୟନ ସଂସ୍ଥା ପ୍ରଶାସନକୁ ପ୍ରଦାନ କରିଥିଲେ, ଯାହା କର୍ମଚାରୀମାନଙ୍କର ଦରମା ବାବଦକୁ ଦିଆଯାଇଥିଲା ଯାହା 2013 ନଭେମ୍ବର ସୁଦ୍ଧା ଭରଣା କରାଯାଇ ନଥିଲା । ସେହି ପରିକଳ୍ପନା ପାଣ୍ଡିର ସ୍ଥାନାନ୍ତରଣର ପରିଣାମ ସ୍ୱରୂପ 33,571 ଶ୍ରମ ଦିବସର (ଦିନକୁ 126 ଟଙ୍କା ଲେଖାଏଁ) କର୍ମଯୋଗାଣ¹²⁵ କରାଯାଇ ପାରି ନଥିଲା ।
- ଜିଲ୍ଲା ଗ୍ରାମ୍ୟ ଉନ୍ନୟନ ସଂସ୍ଥା, ଫୁଲବାଣୀ ମୋ-କୁଡିଆ ପରିକଳ୍ପନା ପାଣ୍ଡିରୁ ଜିଲ୍ଲା ଗ୍ରାମ୍ୟ ଉନ୍ନୟନ ସଂସ୍ଥା ପ୍ରଶାସନକୁ 1.49 କୋଟି ଟଙ୍କା 2009-11 ମଧ୍ୟରେ କର୍ମଚାରୀବୃନ୍ଦଙ୍କ ଦରମା ବ୍ୟୟ ବାବଦ ନିୟମିତ ସ୍ଥାନାନ୍ତରଣ ହେଉଥିଲା ଯାହା ମଧ୍ୟରୁ ପରବର୍ତ୍ତୀ ସମୟରେ 1.02 କୋଟି ଟଙ୍କା ଭରଣା ହୋଇଥିଲା । ବଳକା 0.47 କୋଟି ଟଙ୍କାର ଭରଣା ମାର୍ଚ୍ଚ 2014 ସୁଦ୍ଧା ହୋଇ ନଥିଲା । ଯେଉଁଥିପାଇଁ ଏହି ପରିକଳ୍ପନା ଅଧିନରେ 97 ଜଣ ହିତାଧିକାରୀ ଗୃହ ପିଛା 48500 ଟଙ୍କା ହିସାବରେ ଗ୍ରାମୀଣ ଗୃହ ପାଇବାରୁ ବଞ୍ଚିତ ହୋଇଥିଲେ ।

ତଥ୍ୟ ସ୍ୱୀକାର କରିବାକୁ ଯାଇ ବିଭାଗ ଦର୍ଶାଇଲା(ଅକ୍ଟୋବର 2014) ଯେ, ଜିଲ୍ଲା ଗ୍ରାମ୍ୟ ଉନ୍ନୟନ ସଂସ୍ଥାମାନଙ୍କୁ ପାଣ୍ଡିର ସ୍ଥାନାନ୍ତରଣ ନକରିବାକୁ ନିର୍ଦ୍ଦେଶ ଦିଆଯାଇଛି ଏବଂ ଏହା ପାଳନରେ ତ୍ରୁଟି କରିଥିବା ଅଧିକାରୀଙ୍କ ବିରୋଧରେ କାର୍ଯ୍ୟାନୁଷ୍ଠାନ ନିଆଯିବ ।

3.4.2.3 ବାକିଆ ଅଗ୍ରୀମ ବ୍ୟବସ୍ଥାପନରେ ମାତ୍ରାତିରିକ୍ତ ବିଳମ୍ବ

ବିଧି ବ୍ୟବସ୍ଥା ତଥା ଓଡିଶା ସରକାର, ବିଭି ବିଭାଗ ପରିପତ୍ର¹²⁶ (ଡିସେମ୍ବର 1985) ଏବଂ ଜିଲ୍ଲା ଗ୍ରାମ୍ୟ ଉନ୍ନୟନ ସଂସ୍ଥାର ହିସାବ ପ୍ରକ୍ରିୟା ଅନୁସାରେ, ବିଭାଗୀୟ ଓ ସମବର୍ତ୍ତୀ ଉଦ୍ଦେଶ୍ୟରେ ପ୍ରଦତ୍ତ ଅଗ୍ରୀମ ଦାନ ତୁରନ୍ତ ବିତରଣ ହେବାର ଏକମାସ ମଧ୍ୟରେ ବ୍ୟବସ୍ଥିତ ହେବା ଆବଶ୍ୟକ । ମଞ୍ଜୁର ହୋଇଥିବା ଅଗ୍ରୀମ ବ୍ୟବସ୍ଥାପନ ପାଇଁ ଅଧିକାରୀମାନେ ଭାଉଚର ସହିତ ପୁଞ୍ଜୀନୁପୁଞ୍ଜ ହିସାବ ପ୍ରଦାନ ଏବଂ ଖର୍ଚ୍ଚ ହୋଇନଥିବା ପରିମାଣ ଫେରସ୍ତ କରିବା ଦରକାର । ଡିଡିଓମାନେ ଅଗ୍ରୀମର ପୁଞ୍ଜୀନୁପୁଞ୍ଜ ହିସାବ ସହିତ ଗୋଟିଏ ରେଜିଷ୍ଟର ରଖିବେ ଏବଂ ପୁନଃପୁନଃ ସମୀକ୍ଷା କରି ସମୟାନୁଯାୟୀ ଅଗ୍ରୀମଗୁଡ଼ିକୁ ବ୍ୟବସ୍ଥିତ କରିବେ । ପୁନରପି, ବିଭି ବିଭାଗ ଏହାର ପରିପତ୍ରରେ (ମାର୍ଚ୍ଚ 2002) ନିର୍ଦ୍ଦେଶ ଦେଇଥିଲେ ଯେ ଯେଉଁ ଅଗ୍ରୀମଗୁଡ଼ିକ ଏକ ବର୍ଷରୁ ଅଧିକ ସମୟ ପର୍ଯ୍ୟନ୍ତ ପରିଶୋଧ ନ ହୋଇ ପଡିରହିଥିବ ସେଗୁଡ଼ିକ ସରକାରଙ୍କର ଏବଂ ସଂସ୍ଥାର କ୍ଷତି ବୋଲି ଗ୍ରହଣ କରାଯିବ ଏବଂ ଆବଶ୍ୟକ ଅନୁଯାୟୀ ଖିଲାପକାରୀଙ୍କ ବିରୋଧରେ କାର୍ଯ୍ୟାନୁଷ୍ଠାନ ନିଆଯିବ ।

ଅଗ୍ରୀମ ରେଜିଷ୍ଟର ଏବଂ ମଞ୍ଜୁରୀ ନଥିବ ସମୀକ୍ଷାରୁ ପ୍ରକଟ ହୋଇଛି ଯେ ସାତଟି ନମୂନା ଯାହା ଜିଲ୍ଲା ଗ୍ରାମ୍ୟ ଉନ୍ନୟନ ସଂସ୍ଥା 1997-2014 ମଧ୍ୟରେ ଗସ୍ତ ଖର୍ଚ୍ଚ, ଗାଡ଼ି ସଜଡ଼ା, ପିଓଏଲ କ୍ରୟ, ଲିଖନ ସାମଗ୍ରୀ କ୍ରୟ, ତାଲିମ୍ ଇତ୍ୟାଦି ପାଇଁ ଅଧିକାରୀ/ କର୍ମଚାରୀମାନଙ୍କୁ 50.86 ଲକ୍ଷ¹²⁷ ଟଙ୍କା ଅଗ୍ରୀମ ଆକାରରେ ଦେଇଥିଲେ, ଯାହାକି ଜୁଲାଇ 2014 ସୁଦ୍ଧା ପରିଶୋଧ ନ ହୋଇ ପଡିରହିଥିଲା । ଉପରୋକ୍ତ ପରିମାଣ ମଧ୍ୟରୁ 15.01 ଲକ୍ଷ ଟଙ୍କା ପାଞ୍ଚ ବର୍ଷରୁ ଅଧିକ ସମୟ ହେଲା ପରିଶୋଧ ନ ହୋଇ ପଡିରହିଥିଲା । ଏହା ମଧ୍ୟ ଦୃଷ୍ଟିକୁ ଆସିଲା ଯେ

¹²⁵ ଏମିସିଏନଆରଇସିଏସର ତୁରନ୍ତ କମ୍ପୋନେଟ: (i) ଦରମା ଏବଂ (ii) ସାମଗ୍ରୀ. ଛଅ ପ୍ରତିଶତ କମାଇବାପରେ ପାଣ୍ଡି (ପ୍ରଶାସନିକ ଖର୍ଚ୍ଚ ରୂପେ ରଖିବା), 60 ପ୍ରତିଶତ ଦରମା ଭାବେ ବ୍ୟବହୃତ କରିବା । ତେଣୁ, (75 ଲକ୍ଷ ଟଙ୍କା – 6% of 75 ଲକ୍ଷ ଟଙ୍କା)*60 ପ୍ରତିଶତ / 126 ଟଙ୍କା ଦିନ ପ୍ରତି = 33571

¹²⁶ ଏସଆର-509 ଓଡିଶା ଟ୍ରେଜରୀ କୋଡ-ଭଲ୍ୟୁମ୍ I

¹²⁷ ବଲାଙ୍ଗିର (1.68 ଲକ୍ଷ ଟଙ୍କା), ବାଲେଶ୍ୱର (22.73 ଲକ୍ଷ ଟଙ୍କା), ଗଞ୍ଜାମ (12.93 ଲକ୍ଷ ଟଙ୍କା), ମାଲକାନଗିରି (1.90 ଲକ୍ଷ ଟଙ୍କା), ମୟୂରଭଞ୍ଜ (6.58 ଲକ୍ଷ ଟଙ୍କା), ଫୁଲବାଣୀ (0.36 ଲକ୍ଷ ଟଙ୍କା) ଏବଂ ରାୟଗଡ଼ା (4.68 ଲକ୍ଷ ଟଙ୍କା)

କର୍ମଚାରୀମାନଙ୍କ ମଧ୍ୟରୁ 14 ଜଣ, ଯେଉଁମାନଙ୍କୁ ଅଗ୍ରିମ ପ୍ରଦାନ କରାଯାଇଥିଲା, ସେମାନେ ଅବସର ନେଇଯାଇଥିଲେ/ ସରକାରୀ ଚାକିରୀ ଛାଡି ଚାଲିଯାଇଥିଲେ, ଛଅ ଜଣଙ୍କ ମୃତ୍ୟୁ ହୋଇଯାଇଥିଲା ଏବଂ 34 ଜଣଙ୍କର ଅନ୍ୟ କାର୍ଯ୍ୟାଳୟକୁ ବଦଳି ହୋଇଯାଇଥିଲା । କିନ୍ତୁ ଜିଲ୍ଲା ଗ୍ରାମ୍ୟ ଉନ୍ନୟନ ସଂସ୍ଥା ଦ୍ୱାରା ଅବସର ନେଇଥିବା କର୍ମଚାରୀଙ୍କଠାରୁ ଅଗ୍ରୀମ ଦାନର ଅସୁଲ/ ପରିଶୋଧ ପାଇଁ କୌଣସି ସମୟୋପଯୋଗୀ ଓ ଫଳପ୍ରଦ କାର୍ଯ୍ୟାନୁଷ୍ଠାନ ନିଆଯାଇ ନଥିଲା । ଅନ୍ୟ କାର୍ଯ୍ୟାଳୟକୁ ବଦଳି ହୋଇଥିବା କର୍ମଚାରୀମାନଙ୍କର ଶେଷ ବେତନ ପ୍ରମାଣ ପତ୍ରରେ (ଏଲପିସି) କୌଣସି ବକେୟା ଅଗ୍ରୀମର ଉଲ୍ଲେଖ କରାଯାଇ ନଥିଲା ।

ବିଭାଗ ଦର୍ଶାଇଲା (ଅକ୍ଟୋବର 2014) ଯେ, ବଲାଙ୍ଗିର ଓ ଗଞ୍ଜାମ ଜିଲ୍ଲା ଗ୍ରାମ୍ୟ ଉନ୍ନୟନ ସଂସ୍ଥାମାନେ ଅଗ୍ରୀମର ପରିଶୋଧ ପାଇଁ ପଦକ୍ଷେପ ନେଇଥିଲେ ଏବଂ ଅବସର ନେଇଥିବା/ ବଦଳି ହୋଇଥିବା ଅଧିକାରୀମାନଙ୍କୁ ଅଗ୍ରୀମ ବ୍ୟବସ୍ଥାପନ ନିମନ୍ତେ ତୁରନ୍ତ ଭାଉଚର ଉପସ୍ଥାପନ ପାଇଁ ବିଜ୍ଞପ୍ତି ଜାରି କରାଯାଇଥିଲା ।

3.4.2.4 ପରିକଳ୍ପନା ପାଣ୍ଡିକୁ ବ୍ୟକ୍ତିଗତ ହିସାବ ଖାତା (ପିଏଲ)ରେ ଜମା ରଖିବା

ଜିଲ୍ଲା ଗ୍ରାମ୍ୟ ଉନ୍ନୟନ ସଂସ୍ଥା ପାଇଁ ଭାରତ ସରକାରଙ୍କ ଦ୍ୱାରା ବିହିତ କରାଯାଇଥିବା ହିସାବ ପ୍ରକ୍ରିୟା ଅନୁସାରେ ବିଭିନ୍ନ ପରିକଳ୍ପନା ମାଧ୍ୟମରେ ଗ୍ରହଣ କରିଥିବା ପାଣ୍ଡି ଉଭୟ କେନ୍ଦ୍ରୀୟ ଓ ରାଜ୍ୟ ଭାଗକୁ ଜାତୀୟକରଣ / କୋ-ଅପରେଟିଭ୍ / ଆଞ୍ଚଳିକ ଗ୍ରାମ୍ୟ ବ୍ୟାଙ୍କରେ ଖୋଲାଯାଇଥିବା ସଞ୍ଚୟ ବ୍ୟାଙ୍କ ହିସାବ ଖାତାରେ ରଖିବା କଥା । କୌଣସି ପରିସ୍ଥିତିରେ ପାଣ୍ଡିକୁ କୋଷାଗାର/ ବ୍ୟକ୍ତିଗତ ହିସାବ ଖାତାରେ (ପିଏଲ) ରଖିବା କଥା ନୁହେଁ ।

ଯାହାହେଉ, ସମୀକ୍ଷା ଲକ୍ଷ୍ୟ କଲା ଯେ, ମାର୍ଚ୍ଚ 2014 ସୁଦ୍ଧା ନମୁନା ଯାଞ୍ଚ କରାଯାଇଥିବା ଜିଲ୍ଲାର ଜିଲ୍ଲା ଗ୍ରାମ୍ୟ ଉନ୍ନୟନ ସଂସ୍ଥାମାନେ 25 ଟି ବିଭିନ୍ନ ପରିକଳ୍ପନାର 110.57 କୋଟି ଟଙ୍କା¹²⁸ର ପାଣ୍ଡିକୁ କୋଷାଗାରରେ ଖୋଲାଯାଇଥିବା ବ୍ୟକ୍ତିଗତ ହିସାବ ଖାତାରେ ରଖିଛନ୍ତି । ପରିକଳ୍ପନା ପାଣ୍ଡିକୁ ବ୍ୟକ୍ତିଗତ ହିସାବ ଖାତାରେ ରଖିବା କେବଳ ଯେ ପରିକଳ୍ପନା ନିର୍ଦ୍ଦେଶାବଳୀ ଏବଂ ହିସାବ ପ୍ରକ୍ରିୟାର ବିରୁଦ୍ଧାଚରଣ କରୁଥିଲା ପରନ୍ତୁ ପରିଶାମରେ ସୁଧ ଲାଭରୁ ମଧ୍ୟ ବଞ୍ଚିତ ହେଉଥିଲା ।

ବିଭାଗ ଦର୍ଶାଇଲା (ଅକ୍ଟୋବର 2014) ଯେ, ବଲାଙ୍ଗିର ଏବଂ ଗଞ୍ଜାମର ତିଆରି-ସମାପନେ ରାଜ୍ୟ ପ୍ରଦତ୍ତ ପାଣ୍ଡିକୁ ବ୍ୟକ୍ତିଗତ ହିସାବ ଖାତାରେ ରଖିଛନ୍ତି ।

3.4.2.5 ପରିହାୟ ଖର୍ଚ୍ଚ 1.54 କୋଟି ଟଙ୍କା

କର୍ମଚାରୀମାନଙ୍କର ଭବିଷ୍ୟ ନିଧି ପାଣ୍ଡି ଏବଂ ବିବିଧ ବ୍ୟବସ୍ଥା (ଇପିଏଫ୍ ଆଣ୍ଡ ଏମପି) ଅଧିନିୟମ 1952, କର୍ମଚାରୀମାନଙ୍କର ଅବସର ପରିକଳ୍ପନା 1995, ଏବଂ କର୍ମଚାରୀମାନଙ୍କର ଜମା ସମ୍ପର୍କିତ ବୀମା ପରିକଳ୍ପନା 1976 ଅନୁଯାୟୀ କର୍ମଚାରୀମାନଙ୍କ ଭାଗ ଏବଂ ନିଯୋଗୀଙ୍କର ଭାଗ ସହିତ ପ୍ରଶାସନ ଏବଂ/କିମ୍ବା ପରିଦର୍ଶନ ଚାର୍ଜକୁ ମାସ ଶେଷ ହେବାର 15 ଦିନ ମଧ୍ୟରେ କର୍ମଚାରୀ ଭବିଷ୍ୟନିଧି ପାଣ୍ଡି କମିଶନର (ଇପିଏଫସି)ଙ୍କ ପାଖରେ ଜମା କରିବା କଥା ।

ନଥିପତ୍ର ଯାଞ୍ଚରୁ ଜଣାଗଲା ଯେ ସାତଟି ନମୁନା ଯାଞ୍ଚ ଜିଲ୍ଲା ଗ୍ରାମ୍ୟ ଉନ୍ନୟନ ସଂସ୍ଥା ମଧ୍ୟରୁ ଛଅଟି¹²⁹ରେ 1981 ଏବଂ 2011 ମଧ୍ୟରେ ବିଭିନ୍ନ ପରିକଳ୍ପନାରେ ନିୟୋଜିତ ହୋଇଥିବା 115 ଜଣ କର୍ମଚାରୀଙ୍କର ଇପିଏଫ୍ ରାଶି ନିର୍ଦ୍ଦିଷ୍ଟ ସମୟ ମଧ୍ୟରେ ଜମା କରାଯାଇ ନଥିଲା । ଇପିଏଫସି ଅଂଶଦାନ ଜମା କରିବା ପାଇଁ ବିଜ୍ଞପ୍ତି ଜାରି

¹²⁸ ବାଲେଶ୍ୱର: 10.10 କୋଟି ଟଙ୍କା ; ବଲାଙ୍ଗିର: 0.45 କୋଟି ଟଙ୍କା; ଗଞ୍ଜାମ: 45.72 କୋଟି ଟଙ୍କା; ମାଲକାନଗିରି: 3.03 କୋଟି ଟଙ୍କା; ମୟୂରଭଞ୍ଜ: 19.39 କୋଟି ଟଙ୍କା; ପୁଲବାଣୀ: 22.93 କୋଟି ଟଙ୍କା; ରାୟଗଡ଼ା: 8.95 କୋଟି ଟଙ୍କା
¹²⁹ ବାଲେଶ୍ୱର, ଗଞ୍ଜାମ, ମାଲକାନଗିରି, ମୟୂରଭଞ୍ଜ, ପୁଲବାଣୀ ଏବଂ ରାୟଗଡ଼ା

କରିଥିଲେ (ମେ 2007 ରୁ ଅଗଷ୍ଟ 2012) । କିନ୍ତୁ ଜିଲ୍ଲା ଗ୍ରାମ୍ୟ ଉନ୍ନୟନ ସଂସ୍ଥାମାନ, ସରକାରଙ୍କଠାରୁ ତାହା ଇପିଏଫସି ନିକଟରେ ଜମା କରିବା ପାଇଁ ସ୍ୱୀକୃତି (ଅଗଷ୍ଟ ଏବଂ ଡିସେମ୍ବର 2011) ମିଳିଥିଲେ ମଧ୍ୟ, ଜମା କରି ନଥିଲେ । ଫଳସ୍ୱରୂପ ଇପିଏଫସି ଶାସ୍ତିକର ଏବଂ ସୁଧ ବାବଦକୁ 1.54 କୋଟି¹³⁰ ଟଙ୍କା ଦାବି କରିଥିଲେ ଯାହା ଜିଲ୍ଲା ଗ୍ରାମ୍ୟ ଉନ୍ନୟନ ସଂସ୍ଥା¹³¹ର ପ୍ରଶାସନ ଓ ଅନ୍ୟ ପରିକଳ୍ପନାର ପାଣ୍ଟିରୁ ଫେବୃୟାରୀ 2006 ଓ ନଭେମ୍ବର 2012 ମଧ୍ୟରେ ପରିଶୋଧ କରାଯାଇଥିଲା । ପରିଶାମ ସ୍ୱରୂପ ଦରମା ଓ ଅନ୍ୟ ଖର୍ଚ୍ଚମାନ କରିବା ପାଇଁ ଜିଲ୍ଲା ଗ୍ରାମ୍ୟ ଉନ୍ନୟନ ସଂସ୍ଥା ପ୍ରଶାସନ ପାଣ୍ଟି ଉଣା ହୋଇଥିବାର ଦୁଇଟି ଜିଲ୍ଲା ଗ୍ରାମ୍ୟ ଉନ୍ନୟନରୁ ଦେଖାଗଲା । ଉକ୍ତ ତିଆରିତ ମାନେ ଦରମା ପ୍ରଦାନ କରିବାକୁ ଆବଶ୍ୟକୀୟ ରାଶି ଅନ୍ୟାନ୍ୟ ପରିକଳ୍ପନାରୁ ସ୍ଥାନାନ୍ତର କରିଥିଲେ, ଯାହା ଅନୁଚ୍ଛେଦ 3.4.2.2 ରେ ଦର୍ଶାଯାଇଛି ।

ଏହିପରି ଭାବରେ ଅଧିନିୟମ ଏବଂ ସରକାରଙ୍କ ଅନୁଦେଶର ପାଳନ କରିବାରେ ଅସଫଳ ହେବାରୁ ଜିଲ୍ଲା ଗ୍ରାମ୍ୟ ଉନ୍ନୟନ ସଂସ୍ଥାମାନଙ୍କୁ 1.54 କୋଟି ଟଙ୍କାର କ୍ଷତି ବହନ କରିବାକୁ ପଡିଥିଲା ଯାହା ପରିହାର୍ଯ୍ୟ କରାଯାଇ ପାରିନାହିଲା । ଯଦିଓ ପଞ୍ଚାୟତି ରାଜ ବିଭାଗ ଜିଲ୍ଲା ଗ୍ରାମ୍ୟ ଉନ୍ନୟନ ସଂସ୍ଥାମାନଙ୍କୁ ଜମା ନ କରିବାର କାରଣ ଏବଂ କିପରି କ୍ଷତି ଭରଣା କରିହେବ ତଦନ୍ତ କରିବା ପାଇଁ ଅନୁଦେଶ ଦେଇଥିଲେ, ହେଲେ କୌଣସି ତଦନ୍ତ କରାଯାଇ ନଥିଲା ।

ବିଭାଗ ଦର୍ଶାଇଲା (ଅକ୍ଟୋବର 2014) ଯେ ଜିଲ୍ଲା ଗ୍ରାମ୍ୟ ଉନ୍ନୟନ ସଂସ୍ଥା ମୟୂରଭଞ୍ଜ ଓ ଗଞ୍ଜାମ ଅବହେଳା ପାଇଁ ଦାୟୀ କର୍ମଚାରୀଙ୍କୁ ଖୋଜି ବାହାର କରିବା ପାଇଁ ପଦକ୍ଷେପ ନେଇସାରିଛନ୍ତି ଏବଂ ଯଥୋଚିତ ପଦକ୍ଷେପ ଆରମ୍ଭ କରିଛନ୍ତି ପରନ୍ତୁ ପ୍ରକଳ୍ପ ଅଧିକାରୀ ଜିଲ୍ଲା ଗ୍ରାମ୍ୟ ଉନ୍ନୟନ ସଂସ୍ଥା, ଫୁଲବାଣୀ ଦର୍ଶାଇଥିଲେ ଯେ (ଜୁଲାଇ 2014) ଯେ ଇପିଏଫସି ଦ୍ୱାରା ଆରୋପିତ କ୍ଷତି ଓ ସୁଧ ବାବଦକୁ 24.54 ଲକ୍ଷ ଟଙ୍କା ମଧ୍ୟରୁ 6.85 ଲକ୍ଷ ଟଙ୍କା କନିଷ୍ଠ ଯନ୍ତ୍ରୀଙ୍କ ବକେୟା ଦରମାରୁ ଭରଣା କରାଯାଇଥିଲା ।

3.4.3 କାର୍ଯ୍ୟକ୍ରମର କାର୍ଯ୍ୟକାରୀତା

3.4.3.1 ଇନ୍ଦିରା ଆବାସ ଯୋଜନା ଗୃହ ନିର୍ମାଣ

ଇନ୍ଦିରା ଆବାସ ଯୋଜନା (ଆଇଏଓଆଇ) ମାଧ୍ୟମରେ ଦାରିଦ୍ର୍ୟ ସୀମା ରେଖା ତଳେ ଥିବା ଜନ ଜାତି / ଜନଉପଜାତି, ବନ୍ଧନ ମୁକ୍ତ ମଜୁରିଆ, ସଂଖ୍ୟା ଲଘୁ ଏବଂ ଦାରିଦ୍ର୍ୟ ସୀମା ରେଖା ତଳେ ଥିବା ଅନ୍ୟ ଅଣ ଜନଜାତି/ଜନ ଉପଜାତି ଗ୍ରାମୀଣ ପରିବାରଙ୍କର ବାସଗୃହ ତିଆରି ପାଇଁ ଏକକାଳୀନ ଆର୍ଥିକ ସାହାଯ୍ୟ ପ୍ରଦାନ କରାଯାଇଥାଏ । ଭାରତ ସରକାରଙ୍କ ମାନଦଣ୍ଡ ଅନୁସାରେ ଇନ୍ଦିରା ଆବାସ ଯୋଜନା ଅଧିନରେ ହିତାଧିକାରୀମାନଙ୍କୁ ଆର୍ଥିକ ସହାୟତା 2009-10 ମଧ୍ୟରେ 35,000 ଟଙ୍କା ଏବଂ 2010-13 ମଧ୍ୟରେ 45000 ଟଙ୍କା ଦେବାର ଥିଲା । କାର୍ଯ୍ୟକ୍ରମର ସନ୍ତୋଷଜନକ କାର୍ଯ୍ୟକାରୀତା ହେବା ପାଇଁ ରାଜ୍ୟ ସ୍ତରରେ ଇନ୍ଦିରା ଆବାସ ଯୋଜନାରେ କାର୍ଯ୍ୟ କରୁଥିବା ଅଧିକାରୀମାନେ ରାଜ୍ୟ ଜିଲ୍ଲା ଓ ବ୍ଲକ୍ ସ୍ତରରେ କ୍ଷେତ୍ରପରିଦର୍ଶନ ମାଧ୍ୟମରେ କାର୍ଯ୍ୟକ୍ରମର ସମସ୍ତ କଥାକୁ ବିଚାରକୁ ନେଇ ସମୀପ ପର୍ଯ୍ୟାଲୋଚନା କରିବା କଥା ।

ନଥିପତ୍ର ଯାଞ୍ଚରୁ ଜଣାଗଲା ଯେ ସାତଟି ନମୁନା ଯାଞ୍ଚ ଜିଲ୍ଲା ଗ୍ରାମ୍ୟ ଉନ୍ନୟନ ସଂସ୍ଥାଗୁଡ଼ିକ 2009-14 ମଧ୍ୟରେ ମାଞ୍ଚର ହୋଇଥିବା 298062 ଟି ଗୃହ ମଧ୍ୟରୁ 193255 ଟି ଗୃହ (64.84 ପ୍ରତିଶତ) ମାର୍ଚ୍ଚ 2014 ସୁଦ୍ଧା ଇନ୍ଦିରା ଆବାସ ଯୋଜନାରେ ଶେଷ କରିପାରିଥିଲେ । ମାର୍ଚ୍ଚ 2014 ସୁଦ୍ଧା ଜିଲ୍ଲା ଗ୍ରାମ୍ୟ ଉନ୍ନୟନ ସଂସ୍ଥା ମାନକ

¹³⁰ ବାଲେଶ୍ୱର (13.71 ଲକ୍ଷ ଟଙ୍କା), ମୟୂରଭଞ୍ଜ (17.76 ଲକ୍ଷ ଟଙ୍କା), ଫୁଲବାଣୀ (24.54 ଲକ୍ଷ ଟଙ୍କା), ରାୟଗଡ଼ା (25.28 ଲକ୍ଷ ଟଙ୍କା), ଗଞ୍ଜାମ (10.53 ଲକ୍ଷ ଟଙ୍କା) ଏବଂ ମାଲକାନଗିରି (62.13 ଲକ୍ଷ ଟଙ୍କା)

¹³¹ ମୟୂରଭଞ୍ଜ ଏବଂ ରାୟଗଡ଼ା

ପାଖରେ 75.35 କୋଟି ଟଙ୍କା ରହିଥିବା ସତ୍ତ୍ୱେ ଅବଶିଷ୍ଟ 1,04,807 ଲକ୍ଷିଆ ଆବାସ¹³² ଯୋଜନା ଗୃହଗୁଡ଼ିକ ଅସମ୍ପୂର୍ଣ୍ଣ ଥିଲା । ବର୍ଷଦ୍ୱାରା ନିର୍ମାଣ କରିବାକୁ ଥିବା, ସଂପୂର୍ଣ୍ଣ ଓ ଅସମ୍ପୂର୍ଣ୍ଣ ଗୃହର ବିବରଣୀ ନିମ୍ନ ସାରଣୀରେ ଦିଆଗଲା ।

ସାରଣୀ 3.9: 2009-14 ମଧ୍ୟରେ ଲକ୍ଷିଆ ଆବାସ ଯୋଜନା ଘରର ମଞ୍ଜୁରୀ ପ୍ରାପ୍ତି, ସଂପୂର୍ଣ୍ଣ ଓ ଅସଂପୂର୍ଣ୍ଣ ସ୍ଥିତି

ବର୍ଷ	ମଞ୍ଜୁରୀ ପ୍ରାପ୍ତ ଘର/ ନିର୍ମାଣ ପାଇଁ ନିଆଯାଇଥିବା ଘର ସଂଖ୍ୟା	ସଂପୂର୍ଣ୍ଣ ହୋଇଥିବା ଘର (ପ୍ରତିଶତ)	ଅସଂପୂର୍ଣ୍ଣ ଥିବା ଘର (ପ୍ରତିଶତ)/ ଆରମ୍ଭ ହୋଇନଥିବା ଘର
2009-10	64092	43614 (68.04)	20478 (31.96)
2010-11	61935	45701 (73.79)	16234 (26.21)
2011-12	52506	41450 (78.94)	11056 (21.06)
2012-13	55412	32574 (58.79)	22838 (41.21)
2013-14	64117	29916 (46.66)	34201 (53.34)
ମୋଟ	298062	193255 (64.84)	104807 (35.16)

(ଉତ୍ସ :ତଥ୍ୟ ତିଆରିକରିବା ଦ୍ୱାରା ପ୍ରଦତ୍ତ)

ସମୀକ୍ଷା, 22 ଟି ଅସଂପୂର୍ଣ୍ଣ ଲକ୍ଷିଆ ଆବାସ ଯୋଜନା ଗୃହମାନଙ୍କ ମାମଲା ନଥିବ ନମୁନା ଯାଞ୍ଚ କଲା ଓ ଦେଖାଗଲା ଯେ 6.21 ଲକ୍ଷ ଟଙ୍କା ଖର୍ଚ୍ଚ ପରେ ମଧ୍ୟ ଗୃହଗୁଡ଼ିକ ବିଭିନ୍ନ ଅବସ୍ଥା¹³³ରେ ଅସଂପୂର୍ଣ୍ଣ ଥିଲା । ହିତାଧିକାରୀମାନଙ୍କର ଗୃହ ଆରମ୍ଭ କରିବା ପାଇଁ ଅସମର୍ଥତା ସହାୟତା ରାଶିର ଉଣା ନିର୍ଦ୍ଦିଷ୍ଟ ଲକ୍ଷ୍ୟ ହେତୁ ଗୃହଗୁଡ଼ିକ ଅସଂପୂର୍ଣ୍ଣ ଅବସ୍ଥାରେ ପଡ଼ି ରହିଥିଲା । ଏହାସୁଦ୍ଧା ଅଛି ଯେ, ଜିଲ୍ଲା ଗ୍ରାମ୍ୟ ଉନ୍ନୟନ ସଂସ୍ଥାର ପ୍ରକଳ୍ପ ଅଧିକାରୀ ଓ ଅତିରିକ୍ତ ପ୍ରକଳ୍ପ ଅଧିକାରୀମାନଙ୍କ ଉପଯୁକ୍ତ ପର୍ଯ୍ୟାଲୋଚନା ଓ ନିଷ୍ପତ୍ତି ହେତୁ ଲକ୍ଷିଆ ଆବାସ ଯୋଜନା ଗୃହଗୁଡ଼ିକ ଠିକଣା ସମୟରେ ସଂପୂର୍ଣ୍ଣ ହୋଇପାରି ନଥିଲା ।

ବିଭାଗ ଦର୍ଶାଇଲା (ଅକ୍ଟୋବର 2014) ଯେ ପ୍ରତିବର୍ଷ ନୂତନ ଗୃହ ତିଆରି ପ୍ରସ୍ତାବରେ ଅଗ୍ରେନୀତ ମାମଲାଗୁଡ଼ିକ ମିଶାଇ ଦିଆଯାଇ ଥିଲା । ଯାହାହେଉ, ଜିଲ୍ଲା ଗ୍ରାମ୍ୟ ଉନ୍ନୟନ ସଂସ୍ଥାମାନେ ପ୍ରତିବର୍ଷ ଉପଯୁକ୍ତ ପର୍ଯ୍ୟାଲୋଚନା ଅଭାବରୁ 20 ପ୍ରତିଶତରୁ ଅଧିକ ଘର ସମ୍ପୂର୍ଣ୍ଣ କରିବାରେ ବିଫଳ ହେଉଛନ୍ତି ।

3.4.3.2 ଏମ୍ପ୍ଲିଏମେଣ୍ଟମେଣ୍ଟ ଅଧିକାରୀଙ୍କ ଅଧିକାରୀଙ୍କ କାର୍ଯ୍ୟକାରୀତା

ଅଣକୃଶଳୀ କାର୍ଯ୍ୟ କରିବାକୁ ଲକ୍ଷ୍ମୀ ଥିବା ଗ୍ରାମୀଣ ପରିବାରର କୌଣସି ବୟସ୍କ ବ୍ୟକ୍ତିଙ୍କୁ ଗୋଟିଏ ଆର୍ଥିକ ବର୍ଷରେ 100 ଦିନର ନିର୍ଦ୍ଦିଷ୍ଟ କର୍ମ ଯୋଗାଇ ଗ୍ରାମାଞ୍ଚଳରେ ସୁରକ୍ଷିତ ଜିବାକା ନିର୍ବାହ କରାଇବା ହେଲା ମହାତ୍ମାଗାନ୍ଧୀ ଜାତୀୟ ଗ୍ରାମୀଣ ନିର୍ଦ୍ଦିଷ୍ଟ କର୍ମ ନିୟୁକ୍ତି ପରିକଳ୍ପନା (ଏମ୍ପ୍ଲିଏମେଣ୍ଟମେଣ୍ଟ ଅଧିକାରୀଙ୍କ କାର୍ଯ୍ୟକାରୀତା)ର ଲକ୍ଷ୍ୟ । ଗ୍ରାମୀଣ ଗୃହସ୍ଥମାନଙ୍କୁ କର୍ମଯୋଗାଣ ବ୍ୟତୀତ ଅଭିଳକ୍ଷିତ ଉଦ୍ଦେଶ୍ୟରେ କାର୍ଯ୍ୟ ସମ୍ପାଦନ ହିଁ ଏହାର ଲକ୍ଷ୍ୟ । ଜିଲ୍ଲା ଗ୍ରାମ୍ୟ ଉନ୍ନୟନ ସଂସ୍ଥାଗୁଡ଼ିକର, ପ୍ରକଳ୍ପ ଅଧିକାରୀମାନେ ଓ ଅତିରିକ୍ତ ପ୍ରକଳ୍ପ ଅଧିକାରୀମାନେ ଏମ୍ପ୍ଲିଏମେଣ୍ଟମେଣ୍ଟ ଅଧିକାରୀଙ୍କ ଅଧିକାରୀଙ୍କ କାର୍ଯ୍ୟକାରୀତା ସମୟରେ ସଂପୂର୍ଣ୍ଣ କରିବା ପାଇଁ ପର୍ଯ୍ୟାଲୋଚନା କରିବା ଥିଲା ।

ସମୀକ୍ଷା ନିମ୍ନଲିଖିତ ଅନିୟମିତତା ଗୁଡ଼ିକୁ ପରିଲକ୍ଷିତ କଲା:

- **ଅସଂପୂର୍ଣ୍ଣ କାର୍ଯ୍ୟ:** ସାତଟି ନମୁନା ଯାଞ୍ଚ ଜିଲ୍ଲା ଗ୍ରାମ୍ୟ ଉନ୍ନୟନ ସଂସ୍ଥାମାନଙ୍କରେ ମାର୍ଚ୍ଚ 2014 ସୁଦ୍ଧା 20.08 କୋଟି ଟଙ୍କା ଥିଲେ ମଧ୍ୟ 2009-14 ମଧ୍ୟରେ କାର୍ଯ୍ୟକ୍ରମ ଅଧିକାରୀଙ୍କ ନିଆଯାଇଥିବା 4,16,502

¹³² ବାଲେଶ୍ୱର (32,685); ବଲାଙ୍ଗିର (3411); ଗଞ୍ଜାମ (8570); ମୟୂରଭଞ୍ଜ (25206); ପୁଲଘାଣା (8495); ମାଲକାନଗିରି (8908) ଏବଂ ରାୟଗଡ଼ା (17532)

¹³³ ପ୍ଲିନ୍ଥ ସ୍ତର: ନଅ; ଲିନଟେଲ ସ୍ତର: ଚାରି; ଛାତ ସ୍ତର: ସାତ ଏବଂ ଝରକା ସ୍ତର: ଦୁଇ

କାର୍ଯ୍ୟ ମଧ୍ୟରୁ 3,11,080 କାର୍ଯ୍ୟ (75 ପ୍ରତିଶତ) ଅସଂପୂର୍ଣ୍ଣ ରହିଥିଲା । ବର୍ଷ ଡ୍ଵାରା ଅସଂପୂର୍ଣ୍ଣ କାର୍ଯ୍ୟର ସ୍ଥିତି ନିମ୍ନ ସାରଣୀରେ ଦିଆଗଲା ।

ସାରଣୀ 3.10: ଏମଜିଏନଆରଇଜିଏସ୍ ଅଧିନରେ ନିଆଯାଇଥିବା କାର୍ଯ୍ୟର ସ୍ଥିତି

ବର୍ଷ	ମଞ୍ଜୁରୀ ପ୍ରାପ୍ତ/ନିଆଯାଇଥିବା କାର୍ଯ୍ୟର ସଂଖ୍ୟା	ସଂପୂର୍ଣ୍ଣ ହୋଇଥିବା କାର୍ଯ୍ୟର ସଂଖ୍ୟା	ଅସଂପୂର୍ଣ୍ଣ ରହିଥିବା କାର୍ଯ୍ୟର ସଂଖ୍ୟା
2009-10	73085	9198	63887
2010-11	79723	18509	61214
2011-12	88674	25996	62678
2012-13	82980	22219	60761
2013-14	92040	29500	62540
ମୋଟ	416502	105422	311080 (75 per cent)

(ଉତ୍ସ : ଡିଆରଡିଏ ଦ୍ଵାରା ପ୍ରଦତ୍ତ ତଥ୍ୟ)

ଉପରୋକ୍ତ ସାରଣୀରୁ ଦେଖାଗଲା ଯେ ତିନି ବର୍ଷ ଅତିକ୍ରମ ହୋଇଥିଲେ ମଧ୍ୟ 2009-11 ମଧ୍ୟରେ ମଞ୍ଜୁରୀ ପ୍ରାପ୍ତ କାର୍ଯ୍ୟ ମଧ୍ୟରୁ 82 ପ୍ରତିଶତ କାର୍ଯ୍ୟ ଅସଂପୂର୍ଣ୍ଣ ଅବସ୍ଥାରେ ରହିଥିଲା ।

ନଥିପତ୍ରର ନମୁନା ଯାଞ୍ଚରୁ ଜଣାଗଲା ଯେ ଛଅଟି ଜିଲ୍ଲା ଗ୍ରାମ୍ୟ ଉନ୍ନୟନ ସଂସ୍ଥାମାନଙ୍କ ଦ୍ଵାରା 2009-14 ମଧ୍ୟରେ ହାତକୁ ନିଆଯାଇଥିବା 199.37 ଲକ୍ଷ ଟଙ୍କା ଅଟକଳ ମୂଲ୍ୟର 15 ଟି କାର୍ଯ୍ୟ ମଧ୍ୟରୁ 14 ଟି କାର୍ଯ୍ୟ ନଭେମ୍ବର 2013 ସୁଦ୍ଧା 61.17 ଲକ୍ଷ ଟଙ୍କା ଖର୍ଚ୍ଚ କରି ଅସଂପୂର୍ଣ୍ଣ ରହିଥିଲା ଯଦିଓ ସଂପୂର୍ଣ୍ଣ କରିବାର ସ୍ଥିତିକୃତ ତାରିଖ ଠାରୁ ଏକରୁ ପାଞ୍ଚ ବର୍ଷ ଅତିକ୍ରମ ହୋଇଥିଲା । କମ୍ ମଜୁରୀରେ କାମ ନ କରିବାର ଇଚ୍ଛା, ବିଦ୍ୟୁତ୍‌କରଣ କାର୍ଯ୍ୟ ଅସଂପୂର୍ଣ୍ଣ ରହିବା ଇତ୍ୟାଦି ପାଇଁ କାର୍ଯ୍ୟଗୁଡ଼ିକ ଅସଂପୂର୍ଣ୍ଣ ରହିଥିଲା ।

ବିଭାଗ ଦର୍ଶାଇଲା (ଅକ୍ଟୋବର 2014) ଯେ ଜିଲ୍ଲା ଗ୍ରାମ୍ୟ ଉନ୍ନୟନ ସଂସ୍ଥା ମୟୂରଭଞ୍ଜ ଅସଂପୂର୍ଣ୍ଣ କାର୍ଯ୍ୟ ସଂପୂର୍ଣ୍ଣ କରିବା ଦିଗରେ ପଦକ୍ଷେପ ଆରମ୍ଭ କରିଛନ୍ତି ।

- ମଜୁରୀ ଉପାଦାନରେ କମ୍ ଖର୍ଚ୍ଚ ହେତୁ ଶ୍ରମଦିବସର କ୍ଷତି :** ଏମଜିଏନଆରଇଜିଏସ୍ ମାର୍ଗଦର୍ଶିକା ନିର୍ଦ୍ଧାରଣ କରେ ଯେ ପରିକଳ୍ପନା ମଧ୍ୟରେ ସ୍ଵୀକୃତି ପାଇଥିବା କାର୍ଯ୍ୟ ପାଇଁ ମଜୁରୀ ମୂଲ୍ୟ ଓ ଜିନିଷ ମୂଲ୍ୟର ଆନୁପାତିକ ମାନଦଣ୍ଡ ଅତି କମ୍‌ରେ 60:40 ରୁ କମ୍ ହେବା ଉଚିତ ନୁହେଁ । ଡିଆରଡିଏ ସଂସ୍ଥାମାନେ ପର୍ଯ୍ୟାଲୋଚନା କରିବାର ଥିଲା ଯେ ପରିକଳ୍ପନା ଅଧିନରେ ସ୍ଵୀକୃତ କାର୍ଯ୍ୟମାନଙ୍କର ମଜୁରୀ ଓ ଜିନିଷ ମଧ୍ୟରେ ଠିକ୍ ଅନୁପାତ ବଜାୟ ରହିଥିଲା । ଡିଆରଡିଏ ସଂସ୍ଥା ଖର୍ଚ୍ଚ କରିଥିବା ସମୁଦାୟ ମଜୁରୀ ଓ ପ୍ରଶାସନିକ ଖର୍ଚ୍ଚର ବାର୍ଷିକ ବିଭାଜନ ସଂପାଦନ ରିପୋର୍ଟ (ପ୍ରତିବେଦନ) ଭାରତ ସରକାରଙ୍କ ପାଖକୁ ପଠାଇବାର କଥା ।

କିନ୍ତୁ ଡିଆରଡିଏ ଅଧିକାରୀ ରାୟଗଡ଼ା ଏମଜିଏନଆରଇଜିଏସ୍ ଅଧିନରେ 2009-13 ମଧ୍ୟରେ ଦରକାର ହେଉଥିବା 77.57 କୋଟି ଟଙ୍କା (60 ପ୍ରତିଶତ ସମୁଦାୟ କାର୍ଯ୍ୟ ଖର୍ଚ୍ଚର) ପ୍ରତିବେଦନରେ 69.02 କୋଟି ଟଙ୍କା ଅଣ କୁଶଳୀ ମଜୁରୀ ବାବଦରେ ଖର୍ଚ୍ଚ କରିଥିଲେ, ଫଳରେ 8.55 କୋଟି¹³⁴ ଟଙ୍କା କମ୍ ଖର୍ଚ୍ଚ ହୋଇଥିଲା ।

ଅଣକୂଶଳୀ ମଜୁରୀ ଉପାଦାନ ବାବଦରେ କମ୍ ଖର୍ଚ୍ଚ କରିବା ହେତୁ ଡିଆରଡିଏ ସଂସ୍ଥା, ରାୟଗଡ଼ା ଗ୍ରାମୀଣ ଗରିବ ଲୋକଙ୍କୁ 6.79 ଲକ୍ଷ ଶ୍ରମଦିବସ¹³⁵ ଯୋଗାଇ ପାରି ନଥିଲେ ।

¹³⁴ 2009-10: 0.49 କୋଟି ଟଙ୍କା ; 2011-12: 1.31 କୋଟି ଟଙ୍କା ଏବଂ 2012-13: 6.75 କୋଟି ଟଙ୍କା

¹³⁵ 126 ଟଙ୍କା ପ୍ରତି ମ୍ୟାନ୍-ଡେଜ ହିସାବରେ 8.55 କୋଟି ଟଙ୍କା

ଏ ସମ୍ପର୍କରେ ବିଭାଗ କୌଣସି ନିର୍ଦ୍ଦିଷ୍ଟ ଉତ୍ତର ଦେଇ ନଥିଲେ । ଯାହାହେଉ ପ୍ରକୃତ ଅଧିକାରୀ ରାୟଗତା କହିଲେ (ଅଗଷ୍ଟ 2013) ଯେ କାର୍ଯ୍ୟ କରୁଥିବା ସଂସ୍ଥାମାନଙ୍କୁ 60:40 ଅନୁପାତ ମଜୁରୀ ଓ ଜିନିଷ ଉପାଦାନ ମଧ୍ୟରେ ରଖିବାକୁ ଅନୁଦେଶମାନ ପଠାଇ ଦିଆଯିବ ।

- ଅଧିକ ପ୍ରଶାସନିକ ଖର୍ଚ୍ଚ ହେତୁ ଶ୍ରମଦିବସର କ୍ଷତି: ବିହିତ ମାନଦଣ୍ଡ ଅନୁସାରେ ଏମଜିଏନଆରଜିଏସ ଅଧିକରେ ପାଉଥିବା ଉଭୟ କେନ୍ଦ୍ରୀୟ ଓ ରାଜ୍ୟ ଅଂଶର ଛଅ ପ୍ରତିଶତ (ଚାରି ପ୍ରତିଶତ ମାର୍ଚ୍ଚ 2009 ପର୍ଯ୍ୟନ୍ତ) ତିଆରିତ ଏ ସ୍ତରରେ କର୍ମଚାରୀଙ୍କ ପାଣ୍ଠି ହିସାବରେ ପ୍ରଶାସନିକ ଖର୍ଚ୍ଚ ତୁଲାଇବା ପାଇଁ ରହିବ । ଏଥି ମଧ୍ୟରୁ 10 ପ୍ରତିଶତ ରାଜ୍ୟ ଏନଆରଜିଏସ ପାଇଁ ବିହିତ ରହିବ ଏବଂ ଅବଶିଷ୍ଟ ରାଶି ତିଆରିତ ଏ ଓ କାର୍ଯ୍ୟ କରୁଥିବା ସଂସ୍ଥା ଦ୍ୱାରା ଉପ ଯୋଗ କରାଯିବ ।

ସମାକ୍ଷା ଲକ୍ଷ୍ୟ କଲା ଯେ ଚାରିଟି ତିଆରିତ¹³⁶ ସଂଗ୍ରାହ୍ୟ ପରିମାଣ 22.36¹³⁷ କୋଟି ଟଙ୍କା ଥିଲାବେଳେ 29.45 କୋଟି ଟଙ୍କା କର୍ମଚାରୀ ଖର୍ଚ୍ଚ ଓ ଏନଆରଜିଏସ¹³⁸ ଅଧିକରେ ଥିବା କର୍ମଚାରୀଙ୍କ ଦରମା ବାବଦରେ ଖର୍ଚ୍ଚ କରିଛନ୍ତି, ଫଳରେ ସରକାରୀ ଅନୁଦେଶକୁ ଅବମାନନା କରି ଏମଜିଏନଆରଜିଏସର 7.09 କୋଟି ଟଙ୍କାର ଅତ୍ୟଧିକ ଖର୍ଚ୍ଚ କରିଥିଲେ । ତିଆରିତ ଏ ସଂସ୍ଥାମାନେ ସରକାରଙ୍କୁ ପ୍ରଶାସନିକ ଖର୍ଚ୍ଚ ବାବଦରେ ଅତିରିକ୍ତ ଟଙ୍କା ମାଗିବା ବଦଳରେ ଗ୍ରାମୀଣ ଗରିବ ଲୋକଙ୍କର ନିଯୁକ୍ତି ସୁବିଧା ସୃଷ୍ଟି ପାଇଁ ଉଦ୍ଦିଷ୍ଟ ଥିବା ପରିକଳ୍ପନା ପାଣ୍ଠିକୁ ଉପଯୋଗ କରିଥିଲେ । ଏହି ଅଧିକ ଖର୍ଚ୍ଚ ହେବାରୁ ଏମଜିଏନଆରଜିଏସ ଅଧିକରେ 3.37 ଲକ୍ଷ ଶ୍ରମଦିବସ¹³⁹ ସୃଷ୍ଟି ହୋଇପାରି ନଥିଲା ଏବଂ ହିତାଧିକାରୀମାନେ ସେହି ପରିମାଣର ସୁବିଧାରୁ ବଞ୍ଚିତ ହୋଇଥିଲେ ।

ବିଭାଗ ଦର୍ଶାଇଲେ (ଅକ୍ଟୋବର 2014) ଯେ 2009-10 ଓ 2011-12 ମଧ୍ୟରେ ପ୍ରଶାସନିକ ଖର୍ଚ୍ଚ ସମୁଦାୟ ଖର୍ଚ୍ଚର ଛଅ ପ୍ରତିଶତରୁ କମ୍ ଥିଲା । ଯାହାହେଉ ତିଆରିତ ଏ ସଂସ୍ଥାମାନଙ୍କ ଦ୍ୱାରା ଉପରୋକ୍ତ ସମୟ ମଧ୍ୟରେ ସେହି ଅଧିକ ଖର୍ଚ୍ଚକୁ ସମାକ୍ଷା ପରିଲକ୍ଷିତ କରିଥିଲା ।

- ଅଗ୍ରାହ୍ୟ ଖର୍ଚ୍ଚ : ଗ୍ରାମୀଣ ସ୍ତରରେ ବେସିକ୍ ନିଯୁକ୍ତି ଯୋଗାଇ ଦେବା ଓ ପରିକଳ୍ପନା ଅଧିକରେ କେଉଁ କାର୍ଯ୍ୟ କରାଯିବ, ତାହା ଏମଜିଏନଆରଜିଏସ ନିର୍ଦ୍ଦେଶାବଳୀର ଲକ୍ଷ୍ୟ । କିନ୍ତୁ ତିଆରିତ ଏ ସଂସ୍ଥା, ରାୟଗତା 73 ଟି ପ୍ରକଳ୍ପ (ଅଟକଳ ହୋଇଥିବା ମୂଲ୍ୟ 3.08 କୋଟି ଟଙ୍କା) ଯେମିତିକି ଅବସର ଗୃହ, ସିମା କାନ୍ଥ, ଜଳ ଯୋଗାଣ ପ୍ରକଳ୍ପ, ପୂଜା ମଣ୍ଡପମାନ, ଗ୍ରାମ ପଞ୍ଚାୟତ ଅଫିସ/ ବିଦ୍ୟାଳୟ ଘର ନିର୍ମାଣ ଇତ୍ୟାଦିକୁ 2008-13 ବାର୍ଷିକ କାର୍ଯ୍ୟକାରୀ ଯୋଜନା ଗୁଡିକରେ (ଏସପି ଗୁଡିକ) ଯଦିତ ଥିଲା, ଏହି କାର୍ଯ୍ୟମାନ ପରିକଳ୍ପନା ନିର୍ଦ୍ଦେଶାବଳୀ ଦ୍ୱାରା ଅନୁମୋଦିତ ନ ଥିଲା । ଏହି କାର୍ଯ୍ୟମାନ ମଧ୍ୟରୁ ତିନୋଟି¹⁴⁰ କାର୍ଯ୍ୟ 5.00 ଲକ୍ଷ ଟଙ୍କାର ଖର୍ଚ୍ଚ ସହିତ ସଂପୂର୍ଣ୍ଣ ହୋଇଥିଲା (ମେ 2012 ରୁ ଅଗଷ୍ଟ 2013) ।

¹³⁶ ବାଲେଶ୍ୱର, ବଲାଙ୍ଗିର, ମାଲକାନଗିରି ଏବଂ ମୟୂରଭଞ୍ଜ
¹³⁷ ବାଲେଶ୍ୱର: 4.44 କୋଟି ଟଙ୍କା ବଲାଙ୍ଗିର 7.67 କୋଟି ଟଙ୍କା; ମାଲକାନଗିରି (0.95 କୋଟି ଟଙ୍କା) ଏବଂ ମୟୂରଭଞ୍ଜ 9.30 କୋଟି ଟଙ୍କା
¹³⁸ ଜିଆରଏସ, ଜିପିଟିଏ, ଏନଆରଜିଏସ ସମନ୍ୱୟକାରୀ ଇତ୍ୟାଦି ।
¹³⁹ 4.25 କୋଟି ଟଙ୍କା (7.09 କୋଟି ଟଙ୍କାର 60 ପ୍ରତିଶତ) / 126 ମ୍ୟାନ-ଡେଜ୍ ।
¹⁴⁰ (1) ପଦମପୁର ଗ୍ରାମରେ ଜଗମୁଣ୍ଡା ଠାରେ ସ୍କୁଲ ଘର ନିର୍ମାଣ (2) ସାନହୁମାଠାରେ ଗ୍ରା.ପ ଅଫିସର ମରାମତି ଏବଂ (3) ଏମ.କେ.ରାୟ ଗ୍ରା.ପ କାର୍ଯ୍ୟାଳୟର ସୀମା କାନ୍ଥ ନିର୍ମାଣ

3.4.3.3 ଅନୁସୂଚିତ ଜାତି ଓ ଅନୁସୂଚିତ ଜନଜାତି ଛାତ୍ରଛାତ୍ରୀଙ୍କ ପାଇଁ ଛାତ୍ରାବାସ ଯରମାନ ନିର୍ମାଣ

ଶିକ୍ଷାନୁଷ୍ଠାନମାନଙ୍କରେ ଅଧିକ ଉପସ୍ଥାପନକୁ ପ୍ରୋତ୍ସାହନ ଦେବା ଏବଂ ତ୍ରୁପ୍-ଆଉଟ୍, ସଂଖ୍ୟାକୁ କମାଇବା ପାଇଁ ଅନୁସୂଚିତ ଜାତି ଓ ଅନୁସୂଚିତ ଜନଜାତି ଉନ୍ନୟନ ବିଭାଗ (ଏସଏସଡି) ବ୍ଲକ୍ ହେଡକ୍ୱାର୍ଟରରେ ଓ ରାଜ୍ୟର ଅନ୍ୟ ସ୍ଥାନରେ ଅନୁସୂଚିତ ଜନଜାତି ବାଳକ ଓ ବାଳିକା ମାନଙ୍କ ପାଇଁ ଛାତ୍ରାବାସ ନିର୍ମାଣ କରିବାକୁ ନିଷ୍ପତ୍ତି ନେଇଥିଲେ (ସେପ୍ଟେମ୍ବର 2010) । ଅଣ ଆଦିବାସୀ ସବ୍ ପ୍ଲାନ (ଟିଏସପି) ସ୍ଥାନମାନଙ୍କରେ ତିଆରିତିଏମାନଙ୍କ ଦ୍ୱାରା ଛାତ୍ରାବାସ ନିର୍ମାଣ କରାଯିବାର ଥିଲା ।

ସମୀକ୍ଷାରୁ ଦେଖାଗଲା ଯେ 2009-12 ମଧ୍ୟରେ ତିନୋଟି ନମୁନା ଯାଞ୍ଚ ଜିଲ୍ଲାରେ ଏସଏସଡି ବିଭାଗ ଦ୍ୱାରା 42.85 କୋଟି ଟଙ୍କାରେ 100 ଟି ଛାତ୍ରାବାସ ନିର୍ମାଣ ପାଇଁ ଅନୁଦାନମାନ ଥିଲାବେଳେ, ଜୁଲାଇ 2014 ସୁଦ୍ଧା ମାତ୍ର 10 ଟି ଛାତ୍ରାବାସର ନିର୍ମାଣ କାର୍ଯ୍ୟ ସମ୍ପୂର୍ଣ୍ଣ ହୋଇଥିଲା । ବିବାଦୀୟ ଜମି ପାଇଁ ଚାରୋଟି ଛାତ୍ରାବାସର ନିର୍ମାଣ କାର୍ଯ୍ୟ ଆରମ୍ଭ ହୋଇ ପାରି ନଥିଲା । ସମ୍ପୂର୍ଣ୍ଣ କରିବାର ନିର୍ଦ୍ଧାରିତ ତାରିଖ ଠାରୁ ଚାରି ବର୍ଷ ବିଳମ୍ବ ସତ୍ତ୍ୱେ 86ଟି ଛାତ୍ରାବାସର ନିର୍ମାଣ କାର୍ଯ୍ୟ ସମାପ୍ତ ହୋଇପାରି ନଥିଲା ଏବଂ ଏହି ନିର୍ମାଣ କାର୍ଯ୍ୟରେ 13.81 କୋଟି ଟଙ୍କାର ବ୍ୟୟ ନିଷ୍ଠୁଳ ଥିଲା । 2012-13 ଶିକ୍ଷା ବର୍ଷ ଠାରୁ ଛାତ୍ରାବାସଗୁଡ଼ିକୁ କାର୍ଯ୍ୟକ୍ଷମ କରାଯାଇ ପାଇଁ ମୁଖ୍ୟ ସଚିବଙ୍କର ଅନୁଦେଶ (ମେ 2011) ଥିବା ସତ୍ତ୍ୱେ ଅନୁଦାନ ପାଇବା ପରେ ଦୁଇରୁ ଚାରି ବର୍ଷ ବିତିଯାଇଥିଲେ ମଧ୍ୟ ଛାତ୍ରାବାସଗୁଡ଼ିକର ନିର୍ମାଣ କାର୍ଯ୍ୟ ସମ୍ପୂର୍ଣ୍ଣ ହୋଇପାରି ନଥିଲା । ଜମି ଅଧିଗ୍ରହଣରେ ବିଳମ୍ବ, କଣ୍ଟ୍ରାକ୍ଟରମାନଙ୍କର କାମ ଶେଷ ନ କରି ଛାଡି ଚାଲିଯିବା ଇତ୍ୟାଦି ହେତୁ ନିର୍ମାଣ କାର୍ଯ୍ୟ ଅସମ୍ପୂର୍ଣ୍ଣ ରହିଥିଲା । ରାଜ୍ୟର ଉଚ୍ଚ ପ୍ରାଥମିକ ସ୍ତରରେ ମଝିରୁ ବିଦ୍ୟାଳୟ ଛାଡିବା ହାର ସର୍ବୋଚ୍ଚ ରାଜ୍ୟରେ (3.07) ଥିବା ବେଳେ ଅନୁସୂଚିତ ଜନଜାତିର (4.70) ଅଧିକ ସ୍କୁଲ ଛାଡିବା ହାରକୁ ପ୍ରତିରୋଧ କରିବା ପାଇଁ ଛାତ୍ରାବାସର ସୁବିଧା ଯୋଗାଇଦେବାର ଉଦ୍ଦେଶ୍ୟ, ଅସମ୍ପୂର୍ଣ୍ଣ ନିର୍ମାଣ କାର୍ଯ୍ୟ ପାଇଁ ପୂରଣ ହୋଇପାରି ନଥିଲା ।

ବିଭାଗ କିଛି ନିର୍ଦ୍ଦିଷ୍ଟ ଜବାବ ଦେବା ପରିବର୍ତ୍ତେ ଦର୍ଶାଇଲେ (ଅକ୍ଟୋବର 2014) ଯେ, ତିଆରିତିଏ ଗଞ୍ଜାମ ଛାତ୍ରାବାସଗୁଡ଼ିକର ନିର୍ମାଣ କାର୍ଯ୍ୟ ଶେଷ କରିବା ପାଇଁ ସମସ୍ତ ସଂଶୋଧିତ ପଦକ୍ଷେପ ନେଇଥିଲେ ।

3.4.4 ପର୍ଯ୍ୟାଲୋଚନା ଏବଂ ପର୍ଯ୍ୟବେକ୍ଷଣ

ଅଭିଳକ୍ଷିତ ହିତାଧିକାରୀମାନେ ବିଭିନ୍ନ କାର୍ଯ୍ୟକ୍ରମ ଅନ୍ତର୍ଗତ ସୁବିଧା ପାଇବା ଦିଗରେ ତିଆରିତିଏ ଗୁଡ଼ିକ ନିବିଡ ଭାବରେ ପର୍ଯ୍ୟାଲୋଚନା କରି କାର୍ଯ୍ୟକ୍ରମଗୁଡ଼ିକର କାର୍ଯ୍ୟାନୁୟମ ସୁନିଶ୍ଚିତ କରିବା ଦରକାର ଯାହାଦ୍ୱାରା କି । ସମୀକ୍ଷାରୁ ଜଣାଗଲା ଯେ ତିଆରିତିଏ ଗୁଡ଼ିକର ପର୍ଯ୍ୟାଲୋଚନାରେ ଅଭାବ ଥିଲା ଯାହା ନିମ୍ନରେ ଆଲୋଚନା କରାଗଲା ।

- **ଜିଲ୍ଲା ଦୁର୍ନୀତି ନିବାରଣ ଏବଂ ପର୍ଯ୍ୟାଲୋଚନା କମିଟି:** ଦୁର୍ନୀତି ନିବାରଣ ଏବଂ ପର୍ଯ୍ୟାଲୋଚନା କମିଟି¹⁴¹ ପାଇଁ ଭାରତ ସରକାରଙ୍କ ଦ୍ୱାରା ଜାରି ଗାଇଡଲାଇନ୍ ଅନୁସାରେ ଜିଲ୍ଲା ଦୁର୍ନୀତାନିବାରଣ ଏବଂ ପର୍ଯ୍ୟାଲୋଚନା କମିଟି (ଡିଭିଏମସି) ଗୁଡ଼ିକ ଗ୍ରାମ୍ୟ ଉନ୍ନୟନ ମନ୍ତ୍ରାଳୟ ଏବଂ ଭାରତ ସରକାରଙ୍କର ଯୋଜନା ଗୁଡ଼ିକର ପର୍ଯ୍ୟାଲୋଚନା ପାଇଁ ଅତି କମରେ ପ୍ରତି ତିନିମାସରେ ଥରେ ଲେଖାଏଁ ବୈଠକ କରିବା କଥା । ରାଜ୍ୟ ସରକାର ମଧ୍ୟ ସ୍ପଷ୍ଟୀକରଣରେ କହିଲେ (ନଭେମ୍ବର 2011) ଯେ ଜିଲ୍ଲା ଦୁର୍ନୀତୀ ନିବାରଣ ପର୍ଯ୍ୟାଲୋଚନା

¹⁴¹ ଦୁର୍ନୀତି ନିବାରଣ ଏବଂ ପର୍ଯ୍ୟାଲୋଚନା କମିଟି କାର୍ଯ୍ୟକାରୀ ହେବା ସ୍ଥାନୀୟ ଏମପି, ଜିଲ୍ଲାପାଳ ସେକ୍ରେଟାରୀ ସଭ୍ୟ ଏବଂ ଅନ୍ୟାନ୍ୟ ସଭ୍ୟ ମଧ୍ୟରେ ସ୍ଥାନୀୟ ଏମପି/ଏମଏଲଏ, ଜଣେ ବ୍ୟକ୍ତି ଭାରତ ସରକାର ଏବଂ ରାଜ୍ୟ ସରକାରଙ୍କ ଦ୍ୱାରା ବଛାହୋଇଥିବେ ଇତ୍ୟାଦି ।

କମିଟି (ଡିଭିଏମସି)ର ସଦସ୍ୟ ସଚିବ (ଜିଲ୍ଲାପାଳ) ଜିଲ୍ଲା ମାନଙ୍କରେ ସଭା ଡାକିବାରେ ବ୍ୟକ୍ତିଗତ ଭାବରେ ଦାୟୀ ରହିବେ ।

ସମୀକ୍ଷା ଦେଖିଲା ଯେ ସାତଟି ନମୁନା ଯାଞ୍ଚ ଡିଆରଡିଏରେ 2009-13 ମଧ୍ୟରେ ଡିଭିଏମସିରେ 112 ଟି ବୈଠକର ଦରକାର ଥିବାବେଳେ ମାତ୍ର 46 ଥର (41 ପ୍ରତିଶତ) ବୈଠକ ହୋଇଥିଲା ଅତଏବ 66ଟି ବୈଠକ କମ୍ (59 ପ୍ରତିଶତ) ଥିଲା । ବୈଠକରେ ବିବରଣୀ ଡିଆରଡିଏ ଦ୍ୱାରା 20 ଦିନରୁ ଆରମ୍ଭ କରି ପାଞ୍ଚ ମାସ ନଅ ଦିନ ପର୍ଯ୍ୟନ୍ତ ବିଳମ୍ବରେ ଜାରି ହୋଇଥିଲା ଏବଂ କୌଣସି ପରବର୍ତ୍ତୀ ପଦକ୍ଷେପ ନିଆଯାଇ ନଥିଲା ।

- **ଅଭିଯୋଗ ପ୍ରତିକାର ସଂକ୍ରିୟା:** ଗାଇଡଲାଇନ ଅନୁସାରେ ଡିଭିଏମସି ଅଭିଯୋଗ / ଆରୋପିତ ଅନିୟମିତତାର ତଦନ୍ତ କରି ପରବର୍ତ୍ତୀ ପଦକ୍ଷେପର ସୁପାରିଶ କରିବେ । ଏହି କମିଟି ପ୍ରତିକାରାତ୍ମକ ପଦକ୍ଷେପ ପାଇଁ ପିଡିସ୍କୁ ପ୍ରସ୍ତାବ ଦେଇପାରିବେ ଯାହାକି 30 ଦିନ ମଧ୍ୟରେ କାର୍ଯ୍ୟକାରୀ କରାଯିବ । ଅଡିଟ୍ ଅବଲୋକନ କଲା ଯେ, ଅର୍ଥ ଆଡ୍ଡସାର, କନିଷ୍ଠ ଯନ୍ତ୍ରୀଙ୍କ ଦୁର୍ନୀତି, ନିମ୍ନମାନର କାର୍ଯ୍ୟ, କାର୍ଯ୍ୟ ନିର୍ବାହ ନକରି ବିଲ୍ ପୈଠ, ମଜୁରୀ ଦେବାରେ ବିଳମ୍ବ ଏବଂ ଆଇଏଡ୍ୱାଇ ହିତାଧିକାରୀଙ୍କ ଚୟନରେ ତ୍ରୁଟି ଇତ୍ୟାଦି ସମ୍ପର୍କରେ 2009-13 ମଧ୍ୟରେ ପ୍ରାୟ 2068 ଟି ଆପତ୍ତି/ ଅଭିଯୋଗ ମଧ୍ୟରୁ ମାତ୍ର 328 (16 ପ୍ରତିଶତ) ମାମଲା ନଭେମ୍ବର 2013 ସୁଦ୍ଧା ନିଷ୍ପାଦନ ହୋଇପାରିଥିଲା । ଅବଶିଷ୍ଟ 1740 ଟି ଅଭିଯୋଗ (84 ପ୍ରତିଶତ) ଉପରେ କୌଣସି ପଦକ୍ଷେପ ନିଆଯାଇ ନଥିବାରୁ ପଡିରହିଥିଲା, ଯଦିଓ ସେଗୁଡିକୁ 30 ଦିନ ମଧ୍ୟରେ ନିଷ୍ପାଦନ କରିବା ଆବଶ୍ୟକ ଥିଲା । ଯଦିଓ ପିଡିଡିଆରଡିଏ, ଫୁଲବାଣୀ 35 ଟି କାର୍ଯ୍ୟ ନିଷ୍ପାଦନରେ ନିର୍ଦ୍ଦିଷ୍ଟ ଅଭିଯୋଗର ତଦନ୍ତ କରିବା ପାଇଁ 5 ଟି ଦୁର୍ନୀତି ନିବାରଣ ଦଳ ଗଠନ (ଏପ୍ରିଲ 2011) କରିଥିଲେ ମଧ୍ୟ ଡିଆରଡିଏ ଦ୍ୱାରା ହୋଇଥିବା ସଭାର ବିବରଣୀରୁ ଜଣାପଡିଲା ଯେ କୌଣସି ଗୋଟିଏ ମାମଲାର ତଦନ୍ତ ଦୁର୍ନୀତି ନିବାରଣ ଦଳ ଦ୍ୱାରା କରାଯାଇ ନଥିଲା ।

- **ପରିଚାଳନା ନିକାୟ :** ଡିଆରଡିଏ ପ୍ରଶାସନର ଗାଇଡଲାଇନ୍ ଅନୁସାରେ ବିଭିନ୍ନ କାର୍ଯ୍ୟକ୍ରମର କାର୍ଯ୍ୟାନୁଷ୍ଠାନ ପାଇଁ ନୀତି ନିର୍ଦ୍ଦେଶନା, ସମୀକ୍ଷା ଏବଂ ପର୍ଯ୍ୟାଲୋଚନା କରିବା ପାଇଁ ଡିଆରଡିଏ ଦ୍ୱାରା ପରିଚାଳନା ନିକାୟ¹⁴² ଗଠନ କରାଯାଇଥିଲା । ପରିଚାଳନା ନିକାୟ ପ୍ରତି ତିନି ମାସରେ ଥରେ ବୈଠକ କରିବା କଥା । କିନ୍ତୁ ନମୁନା ଯାଞ୍ଚ କରାଯାଇଥିବା ଡିଆରଡିଏ ଗୁଡିକରେ ପର୍ଯ୍ୟାପ୍ତ ବୈଠକ ହୋଇ ନଥିଲା, 2009-14 ମଧ୍ୟରେ ଆବଶ୍ୟକ 136 ଟି ବୈଠକ ବଦଳରେ ମାତ୍ର 41 ଟି (30 ପ୍ରତିଶତ) ବୈଠକ ବସିଥିଲା । 2009-14 ମଧ୍ୟରେ ଡିଆରଡିଏ, ରାୟଗଡା କୌଣସି ବୈଠକ ଡକାଇ ନଥିଲେ । ଯାହାଫଳରେ ବିଭିନ୍ନ କାର୍ଯ୍ୟକ୍ରମର କାର୍ଯ୍ୟାନୁଷ୍ଠାନର ପ୍ରଗତି ନିର୍ଦ୍ଦିଷ୍ଟ କରାଯାଇ ପାରି ନଥିଲା ।

- **ପର୍ଯ୍ୟାଲୋଚନା ଏବଂ ମୂଲ୍ୟ ନିର୍ଦ୍ଧାରଣ ଶାଖା:** ଡିଆରଡିଏ ପ୍ରଶାସନ ଗାଇଡଲାଇନ୍ ଅନୁସାରେ ପ୍ରକଳ୍ପ ନିର୍ଦ୍ଦେଶକଙ୍କ ତତ୍ତ୍ୱାବଧାନରେ ପରିଚାଳିତ ପ୍ରକଳ୍ପ ଅର୍ଥନୀତିଜ୍ଞଙ୍କ ଅଧିନରେ ପର୍ଯ୍ୟାଲୋଚନା ଏବଂ ମୂଲ୍ୟ ନିର୍ଦ୍ଧାରଣ ଶାଖା (ଏମ୍‌ଇଡବ୍ଲୁ) ଅଣ ସରକାରୀ ସଂସ୍ଥା ସହ ସ୍ୱାଧୀନ ସଂସ୍ଥା / ପ୍ରକାଶ ମାନଙ୍କ ଦ୍ୱାରା ନିୟମିତ ଭାବରେ କରାଯାଉଥିବା ବିଭିନ୍ନ କାର୍ଯ୍ୟକ୍ରମର ମୂଲ୍ୟ ନିର୍ଦ୍ଧାରଣ ଓ ପ୍ରଭାବ ତଦାରଖ କରିବେ । କିନ୍ତୁ ନମୁନା ଯାଞ୍ଚ କରାଯାଇଥିବା ଡିଆରଡିଏ ଗୁଡିକରେ 2009-13 ମଧ୍ୟରେ କୌଣସି ଏମ୍‌ଇଡବ୍ଲୁ କାର୍ଯ୍ୟକ୍ରମ ନଥିଲା । ଯାହାଫଳରେ ବିଭିନ୍ନ ଦାରାଦ୍ରୁ୍ୟ ଦୂରୀକରଣ ପରିକଳ୍ପନାର କାର୍ଯ୍ୟାନୁଷ୍ଠାନର ପ୍ରଭାବ/ ଯକ୍ଷତା ନିର୍ଦ୍ଧାରଣ କରାଯାଇ ପାରି ନଥିଲା ।

¹⁴² ଜିଲ୍ଲା ପରିଷଦ ଅଧିକାରୀ, ଜେଡପି ଅଧିକାରୀଙ୍କ ଏବଂ ସମସ୍ତ ଜିଲ୍ଲାର ଏମପି / ଏମଏଲଏ ପଞ୍ଚାୟତ ସମିତିର ଚେୟାରମ୍ୟାନ୍ ଜିଲ୍ଲାପାଳ, ବ୍ୟାଙ୍କର ପ୍ରତିନିଧି, ଡିଡବ୍ଲୁ/ ଡିଏସଡବ୍ଲୁ ଇତ୍ୟାଦି ମାନଙ୍କୁ ସଭ୍ୟ କରି ଜିବି ଗଠନ କରାଗଲା ।

- **ତିଆରତିଏ କର୍ତ୍ତୃପକ୍ଷ:** କାର୍ଯ୍ୟକାରୀ ହେଉଥିବା ବିଭିନ୍ନ ଯୋଜନା/ ପରିକଳ୍ପନାଗୁଡ଼ିକର ନିୟମିତ ପର୍ଯ୍ୟାଲୋଚନା ପାଇଁ, ତିଆରତିଏ କର୍ତ୍ତୃପକ୍ଷକୁ ପର୍ଯ୍ୟାପ୍ତ ଗଣ୍ଡ କରିବା ପାଇଁ ପିଆର୍ ବିଭାଗ ଗଣ୍ଡ ଧାର୍ଯ୍ୟ କରିଥିଲେ (ଜୁଲାଇ 2005) । ସମୀକ୍ଷା ଅବଲୋକନ କଲା ଯେ, ସ୍ଥିରୀକୃତ ରୀତି ଅନୁସାରେ କର୍ତ୍ତୃପକ୍ଷ କ୍ଷେତ୍ର ଗଣ୍ଡ କରିନଥିଲେ ଯାହାକି ବିଶଦ ଭାବରେ ନିମ୍ନ ସାରଣୀରେ ବର୍ଣ୍ଣନା କରାଗଲା ।

ସାରଣୀ 3.11: ବିହିତ ଗଣ୍ଡ ତୁଳନାରେ ବାସ୍ତବିକ ଗଣ୍ଡ

କାର୍ଯ୍ୟକର୍ତ୍ତାଙ୍କ ନାମ	ବିହିତ ଗଣ୍ଡର ମାତ୍ରା / ପରିମାଣ	ବାସ୍ତବିକ ମାସିକ ଗଣ୍ଡ
ପ୍ରକଳ୍ପ ନିର୍ଦ୍ଦେଶକ	ବୁକ୍ ମାନଙ୍କୁ, 5 ଟି ଜିପିକୁ ଏବଂ 10 ଟି ଏସଏଚଜିକୁ ମାସିକ 15 ଦିନ ଗଣ୍ଡ	0 ରୁ 26 ଦିନ
ଏପିଡି(ପ୍ରଶାସନ)	5 ଟି ବୁକ୍, 10 ଟି ଜିପି ଏବଂ 15 ଟି ଏସଏଚଜିକୁ 10 ଦିନ ଗଣ୍ଡ	ଏକରୁ ନଅ ଦିନ ଗଣ୍ଡ
ଏପିଡି(ବୈଷୟିକ)	କାର୍ଯ୍ୟ ଚାଲିଥିବା ଓ ସମ୍ପୂର୍ଣ୍ଣ ହୋଇଥିବା ପ୍ରକଳ୍ପ ପାଇଁ 15 ଦିନ ଗଣ୍ଡ/ ଏକ ମାସକୁ	ନଥିପଡ଼ୁ ଉପଲକ୍ଷ ନଥିଲା
ଏପିଡି(ଜମା)	30 ଟି ଏସଏଚଜିକୁ 15 ଦିନ / ଏକ ମାସ	ନଥିପଡ଼ୁ ଉପଲକ୍ଷ ନଥିଲା
ଏପିଡି(ପରିକଳ୍ପନା)	30 ଟି ଏସଏଚଜିକୁ ଏକ ମାସରେ 15 ଦିନ ଗଣ୍ଡ	3-15 ଦିନରେ, 26-30 ଏସଏଚଜି ଅନ୍ତର୍ଭୁକ୍ତ
ଏପିଡି (ପଞ୍ଚାୟତ)	30 ଜିପିକୁ ଏକ ମାସରେ 15 ଦିନ ଗଣ୍ଡ	5 ରୁ 27 ଜିପି

(ଉତ୍ସ: ତିଆରତିଏ ଗୁଡ଼ିକ ଦ୍ୱାରା ପ୍ରଦତ୍ତ ତଥ୍ୟ)

ତିଆରତିଏ ଗୁଡ଼ିକର ପିଡିମାନେ ଦର୍ଶାଇଲେ ଯେ, ଖାଲି ପଦବୀ, ଅଧିକାରୀ ମାନଙ୍କର ବିବିଧ ଦାୟିତ୍ୱ ଏବଂ କାର୍ଯ୍ୟାଳୟର ବ୍ୟସ୍ତ ଅନୁସୂଚୀ ତଥା ତିଆରତିଏଙ୍କର ପ୍ରଚାର କାର୍ଯ୍ୟବୋଧ ପାଇଁ ଗଣ୍ଡ ଲକ୍ଷ୍ୟ ହାସଲ ହୋଇପାରି ନଥିଲା । ପର୍ଯ୍ୟାଲୋଚନା ଓ ପର୍ଯ୍ୟବେକ୍ଷଣର ଅଭାବ ଯୋଗୁଁ ଏମଜିଏନଆରଇଜିଏସ୍ ଅନ୍ତର୍ଗତ କାର୍ଯ୍ୟଗୁଡ଼ିକ, ଆଇଏଫ୍‌ଏଲ୍ ଅନ୍ତର୍ଗତ ଗୃହ ଗୁଡ଼ିକ ଅସମ୍ପୂର୍ଣ୍ଣ ରହିଥିଲା, ମଜୁରୀ ଓ ସାମଗ୍ରୀର ଅନୁପାତ ସୁନିଶ୍ଚିତ ହୋଇପାରି ନଥିଲା ଏବଂ ଛାତ୍ରାବାସ ନିର୍ମାଣ ଆଦି ଅସମ୍ପୂର୍ଣ୍ଣ ରହିଥିଲା ।

ବିଭାଗ ଦର୍ଶାଇଲେ (ଅକ୍ଟୋବର 2014) ଯେ, (i) ସଂସଦ/ ବିଧାନସଭା ଅଧିବେଶନ ଯୋଗୁଁ ସ୍ଥିରୀକୃତ ତାରିଖରୁ ବଞ୍ଚିତ ହେବା, ସଭାଧ୍ୟକ୍ଷଙ୍କର ଉପଯୁକ୍ତ ତାରିଖ ନ ମିଳିବା, ପ୍ରାକୃତିକ ଦୁର୍ବିପାକ ଯୋଗୁ ତିଆରତିଏ ନିୟମିତ ସଭାଗୁଡ଼ିକ ହୋଇପାରିନଥିଲା । ଜିବି ସଭା ସମୟରେ ବିଭାଗ ଦର୍ଶାଇଲେ ଯେ ପ୍ରାକୃତିକ ଦୁର୍ବିପାକ, ନିର୍ବାଚିତ ପ୍ରତିନିଧିମାନଙ୍କର ଅନୁପସ୍ଥିତି ଯୋଗୁ ସେହି ବୈଠକ ଗୁଡ଼ିକ ହୋଇପାରି ନଥିଲା । ପର୍ଯ୍ୟାଲୋଚନା ଏବଂ ମୂଲ୍ୟ ନିର୍ଦ୍ଧାରଣ ଶାଖା (ଏମଇଡି) ପ୍ରତିଷ୍ଠା ନହେବା ସମୟରେ, ପ୍ରକଳ୍ପ ଅର୍ଥନୀତି ଅଧ୍ୟକ୍ଷତାରେ ଗୋଟିଏ ଏମଇଡି ଗଠନ କରି ପଦକ୍ଷେପ ନିଆଯିବ ବୋଲି ବିଭାଗ ସହମତି ପ୍ରଦାନ କରିଥିଲେ । ତିଆରତିଏ କର୍ତ୍ତୃପକ୍ଷ ଦ୍ୱାରା କ୍ଷେତ୍ର ଭ୍ରମଣରେ ହ୍ରାସ ସମୟରେ କୌଣସି ନିର୍ଦ୍ଦିଷ୍ଟ ଉତ୍ତର ମିଳିନଥିଲା ।

- **ମାନବ ସମ୍ବଳର ଅଭାବ:** ଭାରତ ସରକାରଙ୍କ ଦ୍ୱାରା ଜାରି ତିଆରତିଏ ପ୍ରଶାସନ ଗାଇଡଲାଇନ୍ ଅନୁସାରେ, ଦାରିଦ୍ର୍ୟ ନିରାକରଣ ପାଇଁ ଯୋଜନା, ବ୍ୟବସ୍ଥିତ ପ୍ରକଳ୍ପ, ସାମାଜିକ ପ୍ରତିଷ୍ଠାନ ଓ କ୍ଷମତା ନିର୍ମାଣ, ଲିଙ୍ଗ ସମ୍ପୂର୍ଣ୍ଣ, ଯାନ୍ତ୍ରିକ ପର୍ଯ୍ୟବେକ୍ଷଣ ଏବଂ ଗୁଣ ନିୟନ୍ତ୍ରଣ, ପ୍ରକଳ୍ପ ପର୍ଯ୍ୟାଲୋଚନା, ହିସାବବିଦ୍ୟା ଏବଂ ସମୀକ୍ଷା କାର୍ଯ୍ୟକଳାପ ଏବଂ ମୂଲ୍ୟ ନିର୍ଦ୍ଧାରଣ, ଏବଂ ଶିକ୍ଷାର ପ୍ରଭାବ ଇତ୍ୟାଦି ନିର୍ଦ୍ଧାରିତ ପାଇଁ ଆବଶ୍ୟକ କର୍ମଚାରୀ ପଦବୀ ତିଆରତିଏରେ ରହିଥିବା ଦରକାର ।

ଅତିର୍ ଅବଲୋକନ କଲା ଯେ, ନମୁନା ଯାଞ୍ଚ କରାଯାଇଥିବା ତିଆରତିଏ ଗୁଡ଼ିକରେ 320 ଟି ମଞ୍ଜୁରୀ ପ୍ରାପ୍ତ ପଦବୀ ସଂଖ୍ୟାରୁ 84 ଟି ପଦବୀ ମାର୍ଚ୍ଚ 2014 ସୁଦ୍ଧା ଖାଲି ପଡିଥିଲା । ଏହି ଖାଲି ପଦବୀଗୁଡ଼ିକ ମଧ୍ୟରୁ 39 ଟି

ପଦବୀ (46 ପ୍ରତିଶତ) ବୈଷୟିକ ପଦବୀ ସହ ସଂପୂର୍ଣ୍ଣ । ତିଆରିତ୍ୟ ମାଲକାନଗିରିର 42 ଟି ମଞ୍ଜୁରୀ ପ୍ରାପ୍ତ ପଦବୀ ସଂଖ୍ୟା ମଧ୍ୟରୁ 12 ଟି ଜେଇ/ ଜିପିଟିଏ¹⁴³ (ଯୋଜନା) (29 ପ୍ରତିଶତ) ପଦବୀ ଖାଲି ପଡିଥିଲା ଏବଂ ଚାରୋଟି ତିଆରିତ୍ୟ¹⁴⁴ ରେ ଅତିରିକ୍ତ ପିଡି (ବୈଷୟିକ) ପଦବୀ ଖାଲି ଥିଲା । ଏହା ଫଳରେ ବୈଷୟିକ କ୍ୟାଡରରେ ଥିବା ଖଲିସ୍ଥାନ ବିଭିନ୍ନ କାର୍ଯ୍ୟକ୍ରମର କାର୍ଯ୍ୟାନୁୟନ ଏବଂ ସେଗୁଡିକର ପର୍ଯ୍ୟବେକ୍ଷଣ ଓ ପର୍ଯ୍ୟାଲୋଚନାରେ ପ୍ରଭାବ ପକାଇଥିଲା । ତିଆରିତ୍ୟ ସଭା କାର୍ଯ୍ୟ ବିବରଣୀରୁ ଜଣାଗଲା ଯେ ଯଦିଓ ତିଆରିତ୍ୟ ଖାଲିଥିବା ପଦବୀର ପୂରଣ ପାଇଁ ସରକାରଙ୍କୁ ଅବଗତ କରାଇଥିଲେ, ତଥାପି ଏ ସଂକ୍ରାନ୍ତରେ ଅତିବ୍ ହେବା ତାରିଖ ପର୍ଯ୍ୟନ୍ତ ଖାଲି ଥିବା ପଦବୀ ପୂରଣ ପାଇଁ ସରକାର କୌଣସି ପଦକ୍ଷେପ ନେଇ ନଥିଲେ ।

3.4.5. ଉପସଂହାର

ତିଆରିତ୍ୟ ଗୁଡିକର ଦାବି ପ୍ରସ୍ତାବ ଉପସ୍ଥାପନରେ ବିଳମ୍ବ ଏବଂ କମ୍ ଖର୍ଚ୍ଚ ଦକ୍ଷତା ଯୋଗୁଁ ରାଜ୍ୟ ସରକାର ବିଭିନ୍ନ ଯୋଜନା ଅନ୍ତର୍ଗତ 208.66 କୋଟି ଟଙ୍କାର କେନ୍ଦ୍ରୀୟ ସହାୟତାରୁ ବଞ୍ଚିତ ହୋଇଥିଲେ । ଆହୁରି ମଧ୍ୟ ପରିହାର୍ଯ୍ୟ ଖର୍ଚ୍ଚ, ଯୋଜନା ପାଣ୍ଡିର ଅନ୍ୟତ୍ର ବିନିଯୋଗ ଏବଂ ପ୍ରଦାନ କରାଯାଇଥିବା ଅଗ୍ରାମ ରାଶିକୁ 15 ବର୍ଷ ଧରି ବ୍ୟବସ୍ଥିତ ନ କରିବାର ଦୃଷ୍ଟାନ୍ତ ଗୁଡିକ ମଧ୍ୟ ଥିଲା । ଯୋଜନା ଏବଂ କାର୍ଯ୍ୟାନୁୟନର ଅଭାବ ଯୋଗୁଁ ଅନୁସୂଚିତ ଜନଜାତି / ଅନୁସୂଚିତ ଜାତି ଛାତ୍ରଛାତ୍ରୀଙ୍କ ପାଇଁ ଛାତ୍ରାବାସ ନିର୍ମାଣ ଅସମ୍ପୂର୍ଣ୍ଣ ରହିବାରୁ 13.81 କୋଟି ଟଙ୍କାର ନିଷ୍ପଳ ବ୍ୟୟ ହୋଇଥିଲା । ତିଆରିତ୍ୟ ର ଅପ୍ରଭାବୀ କାର୍ଯ୍ୟ ଯୋଗୁଁ 84 ପ୍ରତିଶତ ଅଭିଯୋଗ/ ଆପତ୍ତି ମୀମାଂସା ହୋଇପାରି ନଥିଲା । ପର୍ଯ୍ୟାଲୋଚନା ଓ ମୂଲ୍ୟ ନିର୍ଦ୍ଧାରଣ ଶାଖା ପ୍ରତିଷ୍ଠା ହୋଇ ନଥିଲା । ତିଆରିତ୍ୟଙ୍କର କମ୍ କ୍ଷେତ୍ର ପରିଦର୍ଶନ ଏବଂ ବୈଷୟିକ ପଦବୀର ଖାଲି ଯୋଗୁଁ ବିଭିନ୍ନ କାର୍ଯ୍ୟକ୍ରମରେ ପ୍ରଭାବ ପକାଇଥିଲା ।

¹⁴³ ଗ୍ରାମ ପଞ୍ଚାୟତ ବୈଷୟିକ ସହାୟକ

¹⁴⁴ ବଲାଙ୍ଗିର, ବାଲେଶ୍ଵର, ମାଲକାନଗିରି ଓ ପୁଲବାଣୀ

ମହିଳା ଓ ଶିଶୁ ବିକାଶ ବିଭାଗ

3.5 ଓଡ଼ିଶାରେ ମମତା ଯୋଜନା ପ୍ରଣୟନ

3.5.1 ଉପକ୍ରମ

ଗର୍ଭବତୀ ଓ ପ୍ରସୂତି ମହିଳାମାନଙ୍କୁ ଗର୍ଭାବସ୍ଥାରେ ଏବଂ ପ୍ରସୂତି ପରେ ଆଂଶିକ ମଜୁରୀ ହରାଇବା କ୍ଷତି ଭରଣା କରିବା ଏବଂ ସକରାତ୍ମକ ସ୍ୱାସ୍ଥ୍ୟ ସମ୍ବନ୍ଧୀୟ (ଆଗରେ) ଯଥା ପ୍ରତିକ୍ଷେପକ ଓ ଅନୁପୂରକ ଖାଦ୍ୟ ଭଳି ଶିଶୁ ଯତ୍ନ ଅଭ୍ୟାସରେ ପ୍ରୋତ୍ସାହନ ଦେବା ଉଦ୍ଦେଶ୍ୟରେ ଓଡ଼ିଶା ସରକାର ମମତା ନାମକ ଏକ ଅର୍ଥ ରାଶି ହସ୍ତାନ୍ତର ମାତୃମଙ୍ଗଳ ଯୋଜନା ପ୍ରଣୟନ କରିଥିଲେ (ସେପ୍ଟେମ୍ବର 2011)। ଏହି ପରିଯୋଜନାରେ ସୁବିଧା ପାଇବା ପାଇଁ ଜଣେ ଗର୍ଭବତୀ ମା'କୁ ତାଙ୍କ ଅଙ୍ଗନବାଡ଼ି କେନ୍ଦ୍ର/ ମିନି ଅଙ୍ଗନବାଡ଼ି କେନ୍ଦ୍ରରେ ନାମ ପଞ୍ଜିକରଣ କରିବାକୁ ପଡ଼ିବ । ଗର୍ଭବତୀ ଓ ପ୍ରସୂତି ମହିଳା ମାନେ ଚାରୋଟି କିଛିରେ¹⁴⁵ 5000 ଟଙ୍କା ଆର୍ଥିକ ପ୍ରୋତ୍ସାହନ ପାଇ ପାରିବେ । ଏହି ଦେୟ ଅର୍ଥ ସିଡିପିଓ ଇ-ଗ୍ରାନ୍ଟଫର ମାଧ୍ୟମରେ ହିତାଧିକାରୀଙ୍କ ଆକାଉଣ୍ଟରେ ଦାଖଲ କରିବେ । ଏହି ପରିଯୋଜନା ରାଜ୍ୟର 338 ଟି ସିଡିପିଓ ରେ କାର୍ଯ୍ୟକାରୀ କରାଯାଇଛି । ଯେଉଁଥିପାଇଁ ସରକାର 2011-24 ମଧ୍ୟରେ 476.12 କୋଟି¹⁴⁶ ଟଙ୍କା ପ୍ରଦାନ କରିଛନ୍ତି ।

ଚାରୋଟି¹⁴⁷ ଜିଲ୍ଲା ସମାଜ କଲ୍ୟାଣ ଅଧିକାରୀଙ୍କ ଅଧିନରେ ଥିବା 15 ଗୋଟି ଶିଶୁ ବିକାଶ ପ୍ରକଳ୍ପ ଅଧିକାରୀ (ସିଡିପିଓ)ଙ୍କ ନଥି ଯାଞ୍ଚରୁ ଯୋଜନା ପ୍ରଣୟନରେ ହୋଇଥିବା ବିଭିନ୍ନ ପ୍ରକାର ଅନିୟମିତତା ଯଥା ପଞ୍ଜିକରଣରେ ବିଳମ୍ବତା, ପ୍ରୋତ୍ସାହନ ଦେବାରେ ବିଳମ୍ବ ଓ ନିରୀକ୍ଷଣରେ ଅଭାବ ଇତ୍ୟାଦି ସମ୍ବନ୍ଧରେ ଜଣାପଡ଼ିଲା ଯାହାକି ନିମ୍ନରେ ବର୍ଣ୍ଣନା କରାଗଲା ।

3.5.2 ଯୋଜନା ପ୍ରଣୟନ

3.5.2.1 ହିତାଧିକାରୀଙ୍କ ପଞ୍ଜିକରଣରେ ବିଳମ୍ବ

ମମତା ପରିଯୋଜନାର ନିର୍ଦ୍ଦେଶାବଳୀ ଅନୁଯାୟୀ ଜଣେ ଗର୍ଭବତୀ ଏହି ସୁବିଧା ପାଇବାକୁ ହେଲେ ଗର୍ଭାବସ୍ଥାର ଚାରିମାସ ମଧ୍ୟରେ ତାଙ୍କୁ ଅଙ୍ଗନବାଡ଼ି କେନ୍ଦ୍ର/ ମିନି ଅଙ୍ଗନବାଡ଼ି କେନ୍ଦ୍ରରେ ନାମ ପଞ୍ଜିକରଣ କରିବା ଆବଶ୍ୟକ । କିନ୍ତୁ ମମତା ଯୋଜନାରେ ପ୍ରଥମ କିଛି ଅର୍ଥ ରାଶି ପାଇବା ପାଇଁ ତାଙ୍କୁ ଗର୍ଭାବସ୍ଥାର ଛଅ ମାସ ମଧ୍ୟରେ ନାମ ପଞ୍ଜିକରଣ କରିବା ପାଇଁ ଅନୁମତି ଦିଆଯାଏ । ଅଙ୍ଗନବାଡ଼ି କର୍ମୀ ନିଶ୍ଚିତ କରିବେ ଯେ, ପ୍ରତ୍ୟେକ ଗର୍ଭବତୀ ମହିଳା ଯେଉଁ ଅଂଚଳରେ ଅଧିବାସୀ ହୋଇଥିବେ କେବଳ ସେହି ଅଂଚଳର ଅଙ୍ଗନବାଡ଼ି କେନ୍ଦ୍ରରେ ନାମ ପଞ୍ଜିକରଣ କରିବେ ।

¹⁴⁵ ପ୍ରଥମ କିଛି: ଗର୍ଭାବସ୍ଥାର ଛଅ ମାସ ପୂରିବା ପରେ 1500 ଟଙ୍କା; ଦ୍ୱିତୀୟ କିଛି ପିଲା ଜନ୍ମ ହେବାର ତିନି ମାସ ପରେ 1500 ଟଙ୍କା; ତୃତୀୟ କିଛି ଶିଶୁକୁ ଛଅ ମାସ ହେବା ପରେ 1000 ଟଙ୍କା ଏବଂ ଚତୁର୍ଥ କିଛି ଗର୍ଭାବସ୍ଥାର ପଞ୍ଜିକରଣ, ଚେକ ଅପ୍ ସଂଖ୍ୟା, ମା ଓ ଶିଶୁର ଟାକାକରଣ ଇତ୍ୟାଦିକୁ ଆଧାର କରି ଶିଶୁକୁ ନଅ ମାସ ପୂରିବା ପରେ 1000 ଟଙ୍କା ।

¹⁴⁶ 2011-12: 68.14 କୋଟି ଟଙ୍କା; 2012-13: 200.34 କୋଟି ଟଙ୍କା ଏବଂ 2013-14: 207.64 କୋଟି ଟଙ୍କା ।

¹⁴⁷ ବୌଦ୍ଧ, ଗଞ୍ଜାମ, ନବରଙ୍ଗପୁର ଏବଂ ସମ୍ବଲପୁର ।

ଦୁଇ ଜଣ ସିଡିପିଓ¹⁴⁸ଙ୍କ ଅଧିନରେ 29 ଜଣ ଗର୍ଭବତୀ ମହିଳା ଛଅ ମାସ¹⁴⁹ ଗର୍ଭ ପରେ ମଧ୍ୟ ପଞ୍ଜିକରଣ କରିଥିବା ଦେଖାଯାଇଛି ଏମାନଙ୍କ ମଧ୍ୟରେ ଦୁଇ ଜଣଙ୍କ କ୍ଷେତ୍ରରେ ପିଲା ଜନ୍ମ ହେବା ପରେ ମଧ୍ୟ ପଞ୍ଜିକରଣ ହୋଇଥିଲା । ପଞ୍ଜିକରଣରେ ବିଳମ୍ବ ହେତୁ ପରବର୍ତ୍ତୀ ପ୍ରୋସାହନ ପ୍ରଦାନରେ ବିଳମ୍ବ ହେଲା ।

3.5.2.2 ପ୍ରୋସାହନ ପ୍ରଦାନ ନକରିବା / ବିଳମ୍ବରେ କରିବା ଓ ଅଧିକ ପ୍ରଦାନ କରିବା ସମ୍ବନ୍ଧରେ

ନିର୍ଦ୍ଦେଶାବଳୀର ଅନୁକ୍ଷେପ 2.3 ଅନୁଯାୟୀ ଗର୍ଭାବସ୍ଥାର ଦ୍ୱିତୀୟ ତ୍ରୟମାସିକ ଅର୍ଥାତ୍ ଛଅମାସ ପରେ ଶିଶୁ ଜନ୍ମଠାରୁ ନଅ ମାସ ପର୍ଯ୍ୟନ୍ତ ପ୍ରତି ତିନି ମାସରେ ହିତାଧିକାରୀ ଆର୍ଥିକ ପ୍ରୋସାହନ ପାଇବେ । ଯୋଗ୍ୟ ବିବେଚିତ ହିତାଧିକାରୀମାନଙ୍କୁ ଇ-ଗ୍ରାନ୍ଟଫର ମାଧ୍ୟମରେ ଠିକ୍ ସମୟ ମଧ୍ୟରେ ପ୍ରାପ୍ୟ ପ୍ରଦାନ ବାବଦରେ ନିଶ୍ଚିତ ହେବା ପାଇଁ ବିଭାଗ ଜିଲ୍ଲାପାଳମାନଙ୍କୁ ନିର୍ଦ୍ଦେଶନାମା ଦେଇଥିଲେ (ଅଗଷ୍ଟ 2011) । ଯେହେତୁ ବିଳମ୍ବରେ ପ୍ରଦାନ ପୂର୍ଣ୍ଣର ଦେୟ ମା ଓ ଶିଶୁମାନଙ୍କର ସ୍ୱାସ୍ଥ୍ୟ ଓ ପୂର୍ଣ୍ଣର ସ୍ଥିତିର ଉନ୍ନତିରେ ବାଧା ପ୍ରାପ୍ତ କରେଇବେ । 15 ଜଣ ସିଡିପିଓଙ୍କ ଅଧିନରେ 57,388 ଜଣ ହିତାଧିକାରୀଙ୍କର ଏମଆଇଏସ ତଥ୍ୟକୁ ବିଶ୍ଳେଷଣ ଓ ନଥିପତ୍ର ଯାଞ୍ଚରୁ ଜଣାଗଲା ଯେ 2248 ଜଣ ହିତାଧିକାରୀଙ୍କୁ ଆର୍ଥିକ ପ୍ରୋସାହନ ବିଳମ୍ବରେ / ଆଦୌ ଦିଆଯାଇ ନଥିଲା, ଯାହାକି ନିମ୍ନରେ ଆଲୋଚିତ ହୋଇଅଛି । ଦେୟଠାରୁ ଅଧିକ ପରିମାଣର ଅର୍ଥ ଦିଆହୋଇଥିବାର ନମୁନା ମଧ୍ୟ ଥିଲା ।

- **ଆଦୌ ପ୍ରୋସାହନ ନ ମିଳିବା:** 2248 ମଧ୍ୟରୁ 105 ଜଣଙ୍କୁ ସେମାନଙ୍କର ପିଲା ଜନ୍ମ ହୋଇସାରିଥିଲା ପରେ ମଧ୍ୟ ପ୍ରୋସାହନ ରାଶି ପ୍ରଦାନ କରାଯାଇନାହିଁ ଫଳରେ ଗର୍ଭବତୀ ଓ ପ୍ରସୂତି ମହିଳାମାନେ ଯୋଜନାରେ ସୁଫଳ ପାଇବାରୁ ବଞ୍ଚିତ ହେଲେ ।
- **ପ୍ରଥମ କିଛି ପାଇବାରେ ବିଳମ୍ବ:** ଛଅ ମାସ ଗର୍ଭ ପରେ ପ୍ରଥମ କିଛି ପ୍ରଦାନ କରିବା ପାଇଁ ନିର୍ଦ୍ଦେଶାବଳୀରେ ଥିବା ସତ୍ତ୍ୱେ, 314 ଜଣ ହିତାଧିକାରୀଙ୍କୁ ପିଲା ଜନ୍ମ ହେବା ପରେ ପ୍ରଥମ କିଛି ପ୍ରଦାନ କରାଯାଇଅଛି । ଏମାନଙ୍କ ମଧ୍ୟରୁ 74 ଜଣଙ୍କୁ ପିଲା ଜନ୍ମର ତିନି ମାସ ପରେ ପ୍ରଥମ କିଛି ପ୍ରଦାନ କରାଯାଇଅଛି ଯେଉଁ ସମୟରେ ସେମାନଙ୍କୁ ଦ୍ୱିତୀୟ କିଛି ପ୍ରଦାନର ସମୟ ହୋଇଯାଇଅଛି ।
- **ପ୍ରଥମ କିଛି ପ୍ରଦାନ ପରେ ଆଉ ଅର୍ଥ ରାଶି ନ ଦେବା:** ପ୍ରଥମ କିଛି ପ୍ରଦାନ ପରେ 475 ଜଣଙ୍କୁ ପରବର୍ତ୍ତୀ କିଛି ପ୍ରଦାନ କରାଯାଇନାହିଁ । ଯଦିଓ ପ୍ରଥମ କିଛି ପାଇବାର ବର୍ଷେ ରୁ ତିନି ବର୍ଷ ପର୍ଯ୍ୟନ୍ତ ସମୟ ଅତିକ୍ରାନ୍ତ କଲାଣି ।
- **ଦ୍ୱିତୀୟ ଓ ପରବର୍ତ୍ତୀ କିଛି ବିଳମ୍ବରେ ପ୍ରାପ୍ତ:** ମା ଓ ଶିଶୁ ସ୍ୱାସ୍ଥ୍ୟ ସୁବିଧା ପାଇବା ଉଦ୍ଦେଶ୍ୟରେ ପ୍ରତି ହିତାଧିକାରୀମାନଙ୍କୁ ପିଲା ଜନ୍ମ ପରେ ପ୍ରତି ତିନି ମାସ ଅନ୍ତରରେ ପରବର୍ତ୍ତୀ କିଛି¹⁵⁰ ପ୍ରଦାନ ନିମନ୍ତେ ବ୍ୟବସ୍ଥିତ ଅଛି । କିନ୍ତୁ 2248 ଜଣଙ୍କ ମଧ୍ୟରୁ 1354 ଜଣଙ୍କୁ ଦୁଇ ମାସରୁ ଆରମ୍ଭ କରି 18 ମାସ ପର୍ଯ୍ୟନ୍ତ ବିଳମ୍ବରେ କିଛି ପ୍ରଦାନ କରାଯାଇଅଛି ।
- **ଅଧିକ ଅର୍ଥ ରାଶି ପ୍ରଦାନ:** 2011-14 ମଧ୍ୟରେ 2392 ଜଣ ହିତାଧିକାରୀଙ୍କୁ 31.44 ଲକ୍ଷ ଟଙ୍କା ଅଧିକ ଅର୍ଥ ରାଶି ପ୍ରଦାନ କରାଯାଇଥିଲା, ଯାହା ମଧ୍ୟରୁ ବିଭାଗ 18.88 ଲକ୍ଷ ଟଙ୍କା ଅସୁଲ / ଆଡଜଷ୍ଟ କରିଛନ୍ତି ଏବଂ 12.56 ଲକ୍ଷ ଟଙ୍କା ଅସୁଲ ନ ହୋଇ ପଡିରହିଛି ।

ମୁଖ୍ୟତଃ ହିତାଧିକାରୀମାନେ ବ୍ୟାଙ୍କରେ ହିସାବ ଖାତା ନ ଖୋଲିବା, ବିଳମ୍ବରେ କିଛି ପାଇବାର ସର୍ତ୍ତ ପୂରଣ କରିବା, ବ୍ୟାଙ୍କ କୋଡରେ ପରିବର୍ତ୍ତନ ଘଟିବା ଓ ଅଙ୍ଗନବାଡି କର୍ମୀଙ୍କ ଦ୍ୱାରା ରିପୋର୍ଟ ପ୍ରଦାନ କରିବାର

¹⁴⁸ ସିଡିପିଓ, ବ୍ରହ୍ମପୁର ସହର: 13 ଏବଂ ସିଡିପିଓ ନବରଙ୍ଗପୁର: 16

¹⁴⁹ ଛଅମାସ ପରେ: 6; ସାତ ମାସ ପରେ: 13; ଆଠ ମାସ ପରେ: 7; ନଅ ମାସ ପରେ : 1 ଏବଂ 10 ମାସ ପରେ : 2

¹⁵⁰ ଦ୍ୱିତୀୟ, ତୃତୀୟ ଏବଂ ଚତୁର୍ଥ ଜନସଂଖ୍ୟାଗଣନା ।

ବିଳମ୍ବତା ଯୋଗୁଁ କିଛି ପ୍ରଦାନରେ ବିଳମ୍ବ ଓ ଆଦୌ କିଛି ପ୍ରଦାନ ନ ହେବାର କାରଣ ବୋଲି ବିଭାଗ ସଫେଇ ଦର୍ଶାଇଲେ (ସେପ୍ଟେମ୍ବର 2014) । ତେବେ ବି ବିଭାଗ ଉପଯୁକ୍ତ ନିରୀକ୍ଷଣ ଓ ହିତାଧିକାରୀମାନଙ୍କୁ ପ୍ରେରଣା ପ୍ରଦାନ କରି ଉପରୋକ୍ତ ସମସ୍ୟାର ସମାଧାନ କରାଯାଇ ପାରିଥାନ୍ତା ।

3.5.2.3 ଅନୁଦାନ ରାଶି ନିର୍ଦ୍ଧାରିତ ବ୍ୟବଧାନ ମଧ୍ୟରେ ପ୍ରଦାନ ନ କରିବା

ନିର୍ଦ୍ଦେଶାବଳୀ ଅନୁଯାୟୀ ପ୍ରଥମ ତିନିଟି କିଛି ଅନୁଦାନ ରାଶି ଏପରି ଭାବରେ ସ୍ଥିର କରାଯାଇଛି, ଯେପରି ଗର୍ଭାବସ୍ଥାର ଛଅ ମାସ ପରେ ଶିଶୁ ଜନ୍ମଠାରୁ ନଅ ମାସ ପର୍ଯ୍ୟନ୍ତ ପ୍ରତି ତିନି ମାସରେ ହିତାଧିକାରୀ କିଛି ପରିମାଣର ଯଥୋଚିତ ଅର୍ଥ ପାଇ ପାରିବେ ।

ଚାରି ଜଣ ସିଡିପିଓ¹⁵¹ଙ୍କ ଅଧିନରେ 18469 ଜଣ ହିତାଧିକାରୀଙ୍କ ମଧ୍ୟରୁ 404 ଜଣଙ୍କୁ ତିନି ମାସର ସ୍ୱଳ୍ପ ବ୍ୟବଧାନ ମଧ୍ୟରେ ଏକାଧିକ ଅନୁଦାନ ରାଶି ପ୍ରଦାନ କରାଯାଇଥିବାର ଦୃଷ୍ଟାନ୍ତ ଆମେ ପାଇଛୁ । ଅନ୍ୟ 11 ଜଣ ସିଡିପିଓ ତଥ୍ୟ ଠିକ୍ ଭାବରେ ରଖି ନ ଥିବାରୁ ବିଶ୍ଳେଷଣ କରାଯାଇପାରିଲା ନାହିଁ । ଉଦାହରଣ ସ୍ୱରୂପ ଗୋଟିଏ ଅଙ୍ଗନବାଡ଼ି କେନ୍ଦ୍ର(ଟିପିଲିମା)ର ଜଣେ ହିତାଧିକାରୀ ଦ୍ୱିତୀୟ ଅନୁଦାନ କିଛି 11 ମେ 2012 ରେ ପାଇଥିଲା ବେଳେ ତୃତୀୟ କିଛି 16 ଜୁନ୍ 2012 ରେ ପାଇଥିଲେ । ସେହିଭଳି ସେହି ଅଙ୍ଗନବାଡ଼ି କେନ୍ଦ୍ରରେ ଆଉ ଜଣେ ହିତାଧିକାରୀ ତାର ଦ୍ୱିତୀୟ କିଛି 15 ଜାନୁୟାରୀ 2013 ରେ ପାଇଥିବା ବେଳେ ତୃତୀୟ କିଛି 13 ଫେବୃଆରୀ 2013 ରେ ପାଇଥିଲେ । ତତ୍ ଦ୍ୱାରା ଗର୍ଭବତୀ ଓ ପ୍ରସୂତୀ ମହିଳାମାନଙ୍କୁ ଧାରାବାହିକତା ଭାବରେ ତାଙ୍କର ସ୍ୱାସ୍ଥ୍ୟ ଓ ପୁଷ୍ଟିର ସ୍ଥିତିରେ ଉନ୍ନତି ଆଣିବା ଓ ଆଂଶିକ କ୍ଷତି ଭରଣା କରିବା ଭଳି ଉଦ୍ଦେଶ୍ୟ ସାଧିତ ହୋଇପାରିଲା ନାହିଁ ।

3.5.2.4 ବ୍ୟାଙ୍କ ସହିତ ସମନ୍ୱୟର ଅଭାବ

ନିର୍ଦ୍ଦେଶାବଳୀ ଅନୁସାରେ ଯଦି କୌଣସି କାରଣ ବଶତଃ ବ୍ୟାଙ୍କ ପ୍ରାପ୍ୟ ଦେଇ ନପାରେ, ତେବେ କାର୍ଯ୍ୟକ୍ରମ ପରିଚାଳକ ଯଥାଶୀଘ୍ର ଉକ୍ତ ତାଲିକାକୁ ତର୍କମା କରିବେ ଓ କେଉଁ କାରଣରୁ ଦିଆଯାଇନାହିଁ ତାହାର ଏକ ରିପୋର୍ଟ ପ୍ରସ୍ତୁତ କରି 15 ତାରିଖ ସୁଦ୍ଧା ସିଡିପିଓଙ୍କୁ ପ୍ରଦାନ କରିବେ । ଯଦ୍ୱାରା ସିଡିପିଓ ଆବଶ୍ୟକୀୟ ପଦକ୍ଷେପ ନେଇପାରିବେ । କିନ୍ତୁ ସିଡିପିଓ ବୌଦ୍ଧିକ ନଥି ଯାଞ୍ଚରୁ ଜଣାପଡ଼ିଲା ଯେ ଜାନୁୟାରୀ 2012 ଠାରୁ ମାର୍ଚ୍ଚ 2014 ମଧ୍ୟରେ ହିତାଧିକାରୀମାନଙ୍କର ଅକାମୀ ବ୍ୟାଙ୍କ ଖାତା ଯୋଗୁଁ 80000 ଟଙ୍କାର ଅନୁଦାନ ରାଶି ଫେରସ୍ତ ଆସିଥିଲା । ବ୍ୟାଙ୍କ ସହିତ ସମନ୍ୱୟ କରି ତୁଟି ସୁଧାରି ହିତାଧିକାରୀଙ୍କୁ ଠିକ୍ ସମୟରେ ତାଙ୍କର ଦେୟ ପ୍ରଦାନ ନିମନ୍ତେ ସେଭଳି ଦୃଢ଼ ପଦକ୍ଷେପ ନିଆଯାଇ ନଥିଲା । ତୁଟି ସୁଧାର ନିମନ୍ତେ ପଦକ୍ଷେପ ନିଆଯାଉଛି ବୋଲି ବିଭାଗ ଦର୍ଶାଇଥିଲେ (ସେପ୍ଟେମ୍ବର 2014) ।

3.5.2.5 ସୁପରଭାଇଜର ପଦବୀର ଅଭାବ

ଏହି ପରିଯୋଜନାରେ ଅଙ୍ଗନବାଡ଼ି କର୍ମୀମାନେ ହେଉଛନ୍ତି ପ୍ରାଥମିକ ସ୍ତରର କ୍ଷେତ୍ର କାର୍ଯ୍ୟକର୍ତ୍ତା ଯେଉଁମାନେ କି ଶୀଘ୍ର ପଞ୍ଜିକରଣ, ନଥିପତ୍ର ରଖିବା ଓ ସ୍ୱାସ୍ଥ୍ୟ କର୍ମୀଙ୍କ ସହଯୋଗରେ ପ୍ରତ୍ୟେକ ହିତାଧିକାରୀମାନଙ୍କ ସର୍ତ୍ତ ପୂରଣ କରିବା ନିମନ୍ତେ ନିଶ୍ଚିତ କରାଇ ଯୋଜନା ପ୍ରଣୟନକୁ ସଫଳ କରାଇବେ । ସୁପରଭାଇଜରମାନେ ନିଜ ଅଧିନରେ ଥିବା ଅଙ୍ଗନବାଡ଼ି କର୍ମୀମାନେ ପଠାଇଥିବା ହିତାଧିକାରୀଙ୍କ ତାଲିକାକୁ ବିକ୍ଷିପ୍ତ ଭାବରେ ଯାଞ୍ଚ କରିବେ ଯାହାଫଳରେ ତାଙ୍କର ପରିଦର୍ଶନ ସମୟରେ ସେମାନେ ସର୍ବାଧିକ ସଂଖ୍ୟକ ହିତାଧିକାରୀଙ୍କୁ ଅନ୍ତର୍ଭୁକ୍ତ

¹⁵¹ ତାରୁଗାଁ, ଖଲ୍ଲିକୋଟ, ନବରଙ୍ଗପୁର ଏବଂ ଉମରକୋଟ

କରିପାରିବେ । ସେ ମଧ୍ୟ ହିତାଧିକାରୀମାନଙ୍କ ସହିତ ଆଲୋଚନା କରି ଦେୟ ଅର୍ଥ ପାଇଛନ୍ତି କି ନାହିଁ ଯାଞ୍ଚ କରିବେ ।

13 ଜଣ ସିଡିପିଓଙ୍କ ଅଧିନରେ ମଞ୍ଜୁରୀପ୍ରାପ୍ତ 114 ଜଣ ସୁପରିଭାଜକଙ୍କ ମଧ୍ୟରୁ 41 ଟି ପଦବୀ ଖାଲି ଥିବାର ସମୀକ୍ଷାରୁ ଜଣା ପଡିଲା ଓ ପଦବୀ ଖାଲି ଥିବାରୁ ଉପଯୁକ୍ତ ପର୍ଯ୍ୟବେକ୍ଷଣ ହୋଇପାରିଲା ନାହିଁ ।

3.5.3 ପର୍ଯ୍ୟାଲୋଚନା ଏବଂ ନିରୀକ୍ଷଣ

ପରିଯୋଜନା ନିର୍ଦ୍ଦେଶାବଳୀର ଅନୁକ୍ଷେପ 9 ଅନୁଯାୟୀ ମମତା ଯୋଜନା ପାଇଁ ଆଇସିଡିଏସ ଅଧିନରେ ଥିବା ସମସ୍ତ ସ୍ତରର ନିରୀକ୍ଷଣ ଓ ପର୍ଯ୍ୟବେକ୍ଷଣ ପ୍ରକ୍ରିୟା ବ୍ୟବହୃତ ହେବ । ପରିଯୋଜନାର ନିର୍ଦ୍ଦେଶାବଳୀ ଅନୁଯାୟୀ ଯୋଜନାର ଫଳପ୍ରଦ ପର୍ଯ୍ୟାଲୋଚନା ପାଇଁ ଜିଲ୍ଲା ସମାଜ ମଙ୍ଗଳ ଅଧିକାରୀ / ସିଡିପିଓ / ସୁପରିଭାଜକ / କାର୍ଯ୍ୟକ୍ରମ ସହାୟକମାନେ କ୍ଷେତ୍ର ପରିଦର୍ଶନ କରିବେ ।

ଅଙ୍ଗନବାଡି ଗୁଡିକର ନିୟମିତ ପ୍ରଦର୍ଶନ କରୁଥିବା ସୁପରିଭାଜକ ଓ କାର୍ଯ୍ୟକ୍ରମ ସହାୟକ ଭଳି ପଦବୀ ଖାଲି ପଡିଥିବାରୁ ନିରୀକ୍ଷଣ ଫଳ ପ୍ରଦ ହୋଇ ନଥିବାର ସମୀକ୍ଷାରୁ ଜଣାପଡିଲା ଯାହାକି ତଳେ ବର୍ଣ୍ଣିତ ହୋଇଛି ।

3.5.3.1 ପ୍ରଭାବହୀନ କ୍ଷେତ୍ର ପରିଦର୍ଶନ

ପରିଯୋଜନାର ନିର୍ଦ୍ଦେଶାବଳୀ (ଅନୁକ୍ଷେପ 9) ଅନୁଯାୟୀ ଜିଲ୍ଲା ସମାଜ ମଙ୍ଗଳ ଅଧିକାରୀ, ସିଡିପିଓ, ସୁପରିଭାଜକ ଓ କାର୍ଯ୍ୟକ୍ରମ ପରିଚାଳକମାନେ ନିର୍ଦ୍ଧାରିତ କାର୍ଯ୍ୟକ୍ରମ ଅନୁଯାୟୀ କ୍ଷେତ୍ର ପରିଦର୍ଶନ କରିବେ । ସମୀକ୍ଷାରୁ ଦେଖାଗଲା ଯେ ଯଦିଓ ସୁପରିଭାଜକ ଓ ସିଡିପିଓମାନେ କ୍ଷେତ୍ରପରିଦର୍ଶନ କରିଛନ୍ତି ସେମାନଙ୍କର ପରିଦର୍ଶନ ଟିପ୍ପଣୀ ଏକା ପ୍ରକାରର । ଅଙ୍ଗନବାଡି କେନ୍ଦ୍ରରେ ନଥିପତ୍ରର ରକ୍ଷଣାବେକ୍ଷଣ, ହିତାଧିକାରୀମାନେ ସର୍ତ୍ତ ନ ପୂରଣ କରିବାର କାରଣ କିମ୍ବା ହିତାଧିକାରୀଙ୍କ ସହ କଥୋପକଥନରେ ସେମାନଙ୍କର ସମସ୍ୟା ସମ୍ବନ୍ଧରେ ସେମାନଙ୍କର ରିପୋର୍ଟରେ କିଛି ସିଦ୍ଧାନ୍ତ / ଟିପ୍ପଣୀ ଉଲ୍ଲେଖ ନଥିଲା ।

ନିର୍ଦ୍ଦେଶାବଳୀର (ଅନୁକ୍ଷେପ 2.12.5) ଅନୁଯାୟୀ ସିଡିପିଓ ଓ ସୁପରିଭାଜକମାନେ ସେମାନଙ୍କର କ୍ଷେତ୍ର ପରିଦର୍ଶନ ରିପୋର୍ଟ ଜିଲ୍ଲାପାଳ / ଜିଲ୍ଲା ସମାଜ ମଙ୍ଗଳ ଅଧିକାରୀଙ୍କ ପାଖକୁ ପ୍ରତି ମାସରେ 7 ତାରିଖ ସୁଦ୍ଧା ପଠାଇବା ଉଚିତ୍ । ନମୁନା ଯାଞ୍ଚ ଜିଲ୍ଲା ସମାଜ ମଙ୍ଗଳ ଅଧିକାରୀମାନଙ୍କ କାର୍ଯ୍ୟାଳୟ ରୁ ସେଭଳି କୌଣସି ରିପୋର୍ଟ ପାଇଲୁ ନାହିଁ ଯାହାଫଳରେ ଉପରିସ୍ଥ କର୍ତ୍ତୃପକ୍ଷ ପ୍ରାନ୍ତୀୟ ସ୍ତରରେ ଯୋଜନା ପ୍ରଣୟନର ସ୍ଥିତି ସମ୍ବନ୍ଧରେ ଜାଣିବାର କୌଣସି ସୁଯୋଗ ପାଇ ନଥିଲେ ।

ବିଭାଗ ଦର୍ଶାଇଲେ (ସେପ୍ଟେମ୍ବର 2014) ଯେ ଯଦିଓ ନିୟମିତ ଭାବେ ପ୍ରାନ୍ତୀୟ ସ୍ତରରେ ନିରୀକ୍ଷଣ ହେଉଅଛି, ଏହା ଠିକ୍ ଭାବରେ ଲିପିବଦ୍ଧ ହେଉନାହିଁ ଏବଂ ସେମାନଙ୍କୁ ଏହା କରିବା ପାଇଁ କୁହାଯାଇଛି ।

3.5.3.2 କାର୍ଯ୍ୟକ୍ରମ ପରିଚାଳକଙ୍କ ଦ୍ୱାରା ନିର୍ଦ୍ଦିଷ୍ଟ ବ୍ୟବଧାନରେ ସମୀକ୍ଷା ନ ହେବା

ନିର୍ଦ୍ଦେଶାବଳୀ ଅନୁଯାୟୀ କାର୍ଯ୍ୟକ୍ରମ ପରିଚାଳକ ନିର୍ଦ୍ଦିଷ୍ଟ ବ୍ୟବଧାନରେ ମମତା ହିସାବର ସାମୟିକ ସମୀକ୍ଷା କରିବା ଆବଶ୍ୟକ । ପୁନଃ, ଜିଲ୍ଲାପାଳ ଜିଲ୍ଲା ସ୍ତରରେ ବାଟମାରଣାର ସମ୍ଭାବନାକୁ ପ୍ରତିରୋଧ କରିବା ପାଇଁ ପିଏମୟୁ ର ସହାୟତାରେ ନିୟମିତ ଅତିର୍ କରାଇବେ ।

ଚାରି ଗୋଟି ନମୁନା ଯାଞ୍ଚ କରାଯାଇଥିବା ଜିଲ୍ଲା ସମାଜ ମଙ୍ଗଳ ଅଧିକାରୀଙ୍କର ନଥିପତ୍ରରୁ ଜଣାଗଲା ଯେ ନିର୍ଦ୍ଦେଶାବଳୀ ଅନୁଯାୟୀ କାର୍ଯ୍ୟକ୍ରମ ପରିଚାଳକମାନେ ଅତିର୍ କରିନାହାନ୍ତି ଓ ଜିଲ୍ଲାପାଳମାନେ ମଧ୍ୟ ମମତା ଅତିର୍ ଆରମ୍ଭ କରିନାହାନ୍ତି ।

3.5.4 ଅଭିଯୋଗ ଗୁଡ଼ିକୁ ପଞ୍ଜିକୃତ କରିବା ପାଇଁ ଦେୟମୁକ୍ତ ନମ୍ବର ଲଭ୍ୟ ନଥିବା

ଯୋଜନା ନିର୍ଦ୍ଦେଶାବଳୀ ଅନୁସାରେ ଅଭିଯୋଗ ଗୁଡ଼ିକୁ ପଞ୍ଜିକୃତ କରିବା ପାଇଁ ପ୍ରତ୍ୟେକ ଜିଲ୍ଲାରେ ଏକ ଦେୟ ମୁକ୍ତ ନମ୍ବର ରହିବାର କଥା । ବିଭାଗ ମଧ୍ୟ ସମସ୍ତ ଜିଲ୍ଲାର ଜିଲ୍ଲାପାଳ ମାନଙ୍କୁ ଯୋଜନା ସମ୍ବନ୍ଧରେ ଅଭିଯୋଗ / ମତାମତ ଗ୍ରହଣ କରିବା ପାଇଁ ଜିଲ୍ଲା ସମାଜ ମଙ୍ଗଳ ଅଧିକାରୀଙ୍କ କାର୍ଯ୍ୟାଳୟରେ ଏକ ଉତ୍ସର୍ଗୀକୃତ ଅଭିଯୋଗ ହେଲପଲାଇନ୍ ଖୋଲିବା ପାଇଁ ନିର୍ଦ୍ଦେଶ ଦେଇଥିଲେ (ଅଗଷ୍ଟ 2011)। ଏହି ନମ୍ବର ପ୍ରତ୍ୟେକ ଅଜ୍ଞାନବାଦି କେନ୍ଦ୍ର, ବ୍ଲକ୍ ଓ ଗ୍ରାମ ପଞ୍ଚାୟତ କାର୍ଯ୍ୟାଳୟ ଇତ୍ୟାଦିରେ ବହୁଳ ଭାବରେ ପ୍ରଚାର ହେବ ଏବଂ ପ୍ରଦର୍ଶିତ ହେବ । ମମତା ଯୋଜନାର କାର୍ଯ୍ୟକ୍ରମ ପରିଚାଳକ ଅଭିଯୋଗ ହେଲପଲାଇନ୍ ପରିଚାଳନା କରିବେ ।

ତନଖିରୁ ଜଣାପଡ଼ିଲା ଯେ ଯୋଜନା ପ୍ରଣୟନ ସମ୍ବନ୍ଧରେ ଅଭିଯୋଗ ବା ମତାମତ ପଞ୍ଜିକୃତ କରିବା ପାଇଁ କୌଣସି ଉତ୍ସର୍ଗୀକୃତ ଅଭିଯୋଗ ହେଲପଲାଇନ୍ ନଥିଲା । ଏଥିପାଇଁ ବିଭାଗ ମଧ୍ୟ କୌଣସି ଅର୍ଥର ବ୍ୟବସ୍ଥା କରି ନାହାନ୍ତି । ଅଭିଯୋଗ ହେଲପଲାଇନ୍ ନଥିବା ଯୋଗୁଁ ଯୋଜନା ସମ୍ବନ୍ଧରେ ଆପତ୍ତି / ମତାମତ ଗ୍ରହଣ କରାଯାଇ ନାହିଁ । ଯାହା ନମୁନା ଜିଲ୍ଲାଗୁଡ଼ିକ ମଧ୍ୟରୁ ନବରଙ୍ଗପୁର ଓ ବୌଦ୍ଧ ଜିଲ୍ଲାରେ ଚାରି ଗୋଟି ଅଭିଯୋଗ ଥିବା ସେମାନଙ୍କର ସାଧାରଣ ଅଭିଯୋଗ ରେଜିଷ୍ଟରରୁ ଜଣାପଡ଼ିଥିଲା ।

ସତ୍ୟତାକୁ ସ୍ୱୀକାର କରି ନିକଟ ଭବିଷ୍ୟତରେ ସେହିସବୁକୁ ଧ୍ୟାନ ଦିଆଯିବ ବୋଲି ବିଭାଗ ଦର୍ଶାଇଲେ (ସେପ୍ଟେମ୍ବର 2014) ।

3.5.5 ବିନିଯୋଗ ପ୍ରମାଣପତ୍ର ପ୍ରଦାନ ନ କରିବା

ସିଡିପିଓ ମାନେ ବିନିଯୋଗର ପ୍ରମାଣପତ୍ର ଜିଲ୍ଲା ସମାଜ କଲ୍ୟାଣ ଅଧିକାରୀଙ୍କୁ ଦେବା ସଙ୍ଗେ ସଙ୍ଗେ ଏହାର ଏକ ନକଲ ଯଥାଶୀଘ୍ର ବିଭାଗକୁ ଦେବେ ଏବଂ ଜିଲ୍ଲା ସମାଜ କଲ୍ୟାଣ ଅଧିକାରୀ ବିନିଯୋଗ ପ୍ରମାଣପତ୍ର ଗୁଡ଼ିକୁ ଏକତ୍ରୀକରଣ କରି ବିଭାଗକୁ ଦେବେ । କିନ୍ତୁ ସମୀକ୍ଷାରୁ ଜଣାଗଲା ଯେ 10 ଜଣ ସିଡିପିଓ¹⁵² 2011-14 ମଧ୍ୟରେ 15.33 ଗୋଟି ଟଙ୍କା ମମତା ଦେୟ ବାବଦରେ ଗ୍ରହଣ କରିଥିଲେ ଓ ତତ୍ ମଧ୍ୟରୁ 14.59 କୋଟି ଟଙ୍କା ମାର୍ଚ୍ଚ 2014 ମଧ୍ୟରେ ଖର୍ଚ୍ଚ କରିଥିଲେ । କିନ୍ତୁ ସିଡିପିଓ ମାନେ ନା ଜିଲ୍ଲା ସମାଜ କଲ୍ୟାଣ ଅଧିକାରୀ ନା ବିଭାଗ କାହାରିକୁ ବିନିଯୋଗ ପତ୍ର ଦେଇନଥିଲେ । ଜିଲ୍ଲା ସମାଜ କଲ୍ୟାଣ ଅଧିକାରୀମାନେ ସିଡିପିଓମାନଙ୍କ ଠାରୁ ବିନିଯୋଗ ପତ୍ର ଆଣି ବିଭାଗକୁ ପଠେଇବାର ପଦକ୍ଷେପ ନେଇନଥିଲେ । ଏହା ଯୋଜନା ପାଇଁ ବିନିଯୋଗର ପର୍ଯ୍ୟାଲୋଚନା ଅଭାବକୁ ସୂଚୀତ କରୁଅଛି ।

ବିଭାଗ ଦର୍ଶାଇଲେ (ସେପ୍ଟେମ୍ବର 2014) ଯେ ଯୋଜନାରେ ସିଧାସଳଖ ହିତାଧିକାରୀମାନଙ୍କର ହିସାବ ଖାତାକୁ ଟଙ୍କା ପଠାଯାଉଛି ଯାହାକି ପ୍ରକୃତ ସ୍ତରରେ ଅନୁଲୀନ ବ୍ୟାଙ୍କ୍ ହିସାବ ବିବରଣୀରେ ପ୍ରତିଫଳିତ ହେଉଛି ।

¹⁵² ସିଡିପିଓ, ବ୍ରହ୍ମପୁର ସହର, ଦିଗପହଣ୍ଡି, ଭରଭଙ୍ଗା, କୁକୁମରା, କଣ୍ଟାମାଳ, ଖଲିକୋଟ, ପାପଡ଼ାହାଣ୍ଡି, ରେଡ଼ାଖୋଲ, ନବରଙ୍ଗପୁର ଏବଂ ଉମରକୋଟ ।

ବିଦ୍ୟାଳୟ ଓ ଗଣଶିକ୍ଷା ବିଭାଗ

3.6 ଓଡ଼ିଶା ପ୍ରାଥମିକ ଶିକ୍ଷା କାର୍ଯ୍ୟକ୍ରମ କର୍ତ୍ତୃପକ୍ଷ (ଓପେପା)ଙ୍କ ଦ୍ୱାରା ଅନୁରକ୍ଷଣ କରାଯାଇଥିବା ଇ-ଶିଶୁର ଆଇଟି ସମୀକ୍ଷା

ମୂଖ୍ୟାଂଶ

- ଆବଶ୍ୟକତାର ପର୍ଯ୍ୟାପ୍ତତାକୁ ବିଶ୍ଳେଷଣ ନ କରି ଇପିଆଇଏସ ଏବଂ ଜିଆଇଏସର ବିକାଶ କରିବା ଏହାର ନିବୃତ୍ତି ଓ ଅବ୍ୟବହୃତର କାରଣ ଥିଲା ।

{ଅନୁକ୍ଷେପ 3.2, 3.3}

- ଅପ୍ରାଧିକୃତ ବ୍ୟାକ୍ସକ୍ଷ କ୍ୱେରୀ ଦ୍ୱାରା ବାର୍ଷିକ ଶିଶୁ ତଥ୍ୟର ସିଟିଏସ ତାଟାବେସ୍ ଅପଡେସନ କରିବା ଦ୍ୱାରା ଏବଂ ପ୍ରଚଳିତ ପ୍ରକ୍ରିୟାକୁ ଅଣଦେଖା କରିବା ଦ୍ୱାରା ଯୋଜନା ଉଦ୍ଦେଶ୍ୟରେ ଥିବା ତଥ୍ୟ ନିର୍ଭର ଯୋଗ୍ୟ ହୋଇପାରି ନଥିଲା ।

{ ଅନୁକ୍ଷେପ 3.4}

3.6.1 ଉପକ୍ରମ

ବିଦ୍ୟାଳୟ ଏବଂ ଗଣଶିକ୍ଷା ବିଭାଗ (ଏସଏମଇଟି) ଅଧିନରେ କାର୍ଯ୍ୟ କରୁଥିବା ଓଡ଼ିଶା ପ୍ରାଥମିକ ଶିକ୍ଷା କାର୍ଯ୍ୟକ୍ରମ କର୍ତ୍ତୃପକ୍ଷ (ଓପେପା), ସର୍ବଶିକ୍ଷା ଅଭିଯାନ (ଏସ୍ଏସ୍ଏ) ର ସଫଳ କାର୍ଯ୍ୟାନୁୟନକୁ ତଦାରଖ କରିବା ପାଇଁ ରାଜ୍ୟ କାର୍ଯ୍ୟାନୁୟନ ସମିତି (ଏସ୍ଆଇଏସ) ଅଟନ୍ତି । ସର୍ବଶିକ୍ଷା ଅଭିଯାନ ଏକ ଜାତୀୟ କାର୍ଯ୍ୟକ୍ରମ ଯାହାକି ରାଜ୍ୟରେ ସାର୍ବଜନିନ ପ୍ରାଥମିକ ଶିକ୍ଷା (ଯୁକ୍ତ) ଲକ୍ଷ୍ୟ ହାସଲ କରିବା ପାଇଁ ଉଦ୍ଦିଷ୍ଟ ଅଟେ । କାର୍ଯ୍ୟକ୍ରମକୁ କାର୍ଯ୍ୟକାରୀ କରିବା ପାଇଁ ଏବଂ ଫଳପ୍ରଦ ଯୋଜନା ଏବଂ ପ୍ରଗତି ପର୍ଯ୍ୟାଲୋଚନା ନିମନ୍ତେ ତଥ୍ୟ ସଂଗ୍ରହ, କମ୍ପ୍ୟୁଟରୀକରଣ ଓ ନିୟମିତ ପ୍ରଣାଳୀରେ ସଙ୍କଳନ କରାଯିବାର ଥିଲା ।

2005-06 ବର୍ଷରେ ଶିଶୁ ଟ୍ରାକିଂ ପଦ୍ଧତି (ସିଟିଏସ), ଭୌଗୋଳିକ ସୂଚନା ପଦ୍ଧତି (ଜିଆଇଏସ) ଏବଂ ଶିକ୍ଷା କର୍ମଚାରୀ ସୂଚନା ପଦ୍ଧତି (ଇପିଆଇଏସ) ପରି ଉପ-ପଦ୍ଧତିକୁ ନେଇ ଓପେପା ଇ-ଶିଶୁର ସୂଚନା ଏବଂ ପ୍ରଯୁକ୍ତି ପ୍ରକଳ୍ପ ପରିଯୋଜନା କାର୍ଯ୍ୟକାରୀ କରିଥିଲା । ପ୍ରତ୍ୟେକ ଶିଶୁଙ୍କୁ ଟ୍ରାକ୍ କରିବା, ନକଲି ନାମଲେଖା ହ୍ରାସ/ବନ୍ଦ କରିବା, ଶିକ୍ଷା ବ୍ୟବସ୍ଥାର ଭାବି ଦର୍ଜକାରୀ (ଏଣ୍ଟ୍ରାନ୍)ଙ୍କ ପାଇଁ ଯୋଜନାକୁ ଭିତ୍ତିଭୂମି, ଗୁଣାତ୍ମକ ଶିକ୍ଷା ନିଶ୍ଚିତ କରି ପ୍ରତ୍ୟେକ ଶିଶୁର ଉନ୍ନତି ସାଧନ କରିବାର ଥିଲା ।

3.6.1.1 ଅନୁବର୍ତ୍ତୀ ସମୀକ୍ଷା ସଞ୍ଚାଳନର ଆବଶ୍ୟକତା

ଓପେପାର ଇ-ଶିଶୁ ପ୍ରକଳ୍ପର ସୂଚନା ଓ ପ୍ରଯୁକ୍ତି (ଆଇଟି) ବ୍ୟବସ୍ଥାର କାର୍ଯ୍ୟାନୁୟନ ସମୀକ୍ଷା 2001-07 ଅବଧି ପାଇଁ ହୋଇଥିଲା । ଓଡ଼ିଶା ସରକାରଙ୍କ ଉପରେ, ଭାରତର ମହାଲେଖା ନିୟନ୍ତ୍ରକ ତଥା ମହାସମୀକ୍ଷକଙ୍କ ମାର୍ଚ୍ଚ 2007 ରେ ସମାପ୍ତ ବର୍ଷ ପାଇଁ ରିପୋର୍ଟ (ସିଭିଲ)ର ଅନୁକ୍ଷେପ 3.4 ରେ ଉଲ୍ଲେଖ ଥିଲା ଯେ ପରିଯୋଜନା ପ୍ରଣୟନରେ ପରିଦର୍ଶନ ଓ ନିରୀକ୍ଷଣର ଅଭାବ ଓ ତ୍ରୁଟିପୂର୍ଣ୍ଣ ସଫ୍ଟୱେର ଯୋଗୁଁ ଶିଶୁ ଟ୍ରାକିଂ ସିଷ୍ଟମ (ସିଟିଏସ) ଅସଫଳ ହେଲା ଏବଂ ତ୍ରୁଟିପୂର୍ଣ୍ଣ ଯୋଜନା ଯୋଗୁଁ ଇପିଆଇଏସ ଓ ଜିଆଇଏସ ଅସଂପୂର୍ଣ୍ଣ ରହିଲା ।

ସର୍ବଶିକ୍ଷା ଅଭିଯାନ (ଏସଏସଏ) ଦ୍ୱାରା ସାର୍ବଜନିକ ପ୍ରାଥମିକ ଶିକ୍ଷାର ସଂଫଳତାକୁ ସୁନିଶ୍ଚିତ କରିବା ପାଇଁ ଆଇଟି ସିକ୍ସମ (ଇପିଆଇଏସ, ଜିଆଇଏସ ଓ ସିଟିଏସ)ର ତଥ୍ୟ ସୁରକ୍ଷା ସହ ବିକାଶ ଓ ରକ୍ଷଣାବେକ୍ଷଣ ଉପରେ ପୂର୍ବ ଲେଖା ପରୀକ୍ଷା ପ୍ରତିବେଦନ (ଅଡିଟ୍ ରିପୋର୍ଟ)ରେ ଦିଆଯାଇଥିବା ସୁପାରିଶ ଗୁଡିକ ଯଥାର୍ଥରେ 2007-13 ମଧ୍ୟରେ ଅନୁସରଣ କରାଯାଇଛି କି ନାଁ ତାହା ନିର୍ଦ୍ଧାରଣ କରିବାର ଲକ୍ଷ୍ୟ ନେଇ ଏହି ଅନୁବର୍ତ୍ତୀ ସମୀକ୍ଷାର ସଞ୍ଚାଳନ କରାଯାଇଥିଲା । ଅଡିଟ୍ 2007-13 ଅବଧି ମଧ୍ୟରେ ଓପେପା, ଆଠଟି ଜିଲ୍ଲା ପ୍ରକଳ୍ପ ସମନ୍ୱୟ ଅଧିକାରୀ (ଡିପିସି), ଆଠଟି ବ୍ଲକ୍ ଶିକ୍ଷା ଅଧିକାରୀ (ବିଇଓ), 16 ଟି ବ୍ଲକ୍ ରିସୋର୍ସ କ୍ଲଷ୍ଟର ସେଣ୍ଟର (ବିଆରସିସି) ଏବଂ 32 ଟି ବିଦ୍ୟାଳୟ ନଥିର ନମୁନା ଯାଞ୍ଚ କରିଥିଲା । ସ୍ତରକ୍ରମ କ୍ଲଷ୍ଟର ଲାଙ୍ଗୁଏଜ୍ (ଏସକ୍ୟୁଏଲ)/ ଇଣ୍ଟରକ୍ଟିଭ୍ ତାଟା ଏକ୍ସଟ୍ରାକ୍ସନ ଏବଂ ଆନାଲିସିସି (ଆଇଡିଇଏ) ବ୍ୟବହାର କରି ଆଇଟି ପଦ୍ଧତି ତାଟାର ସଜୋଡ଼ତା, ପ୍ରାମାଣିକତା ଏବଂ ଭରସାଯୋଗ୍ୟତାକୁ ବିଶ୍ଳେଷଣ କରାଯାଇଥିଲା । ସମୀକ୍ଷା ପର୍ଯ୍ୟବେକ୍ଷଣଗୁଡିକ ବିଭାଗୀୟ ଆୟୁକ୍ତ ତଥା ସଚିବଙ୍କ ଉପସ୍ଥିତିରେ ଅଗଷ୍ଟ 2014ରେ ଅନୁଷ୍ଠିତ ଏକ ଆଲୋଚନାରେ ଆଲୋଚିତ ହୋଇଥିଲା ଏବଂ ବିଭାଗର ପ୍ରତିକ୍ରିୟାକୁ ବିଚାରକୁ ନେଇ ଏହି ରିପୋର୍ଟରେ ଯଥୋଚିତ ଅନ୍ତର୍ଭୁକ୍ତ କରାଯାଇଛି । ଅଡିଟ୍ ନିମ୍ନୋକ୍ତ ସୁପାରିଶ କ୍ରମେ ଅଗ୍ରଗତିକୁ ଅନୁସରଣ କଲା ।

- କମ୍ପ୍ୟୁଟରୀକରଣ ପ୍ରଚେଷ୍ଟା ଯୋଜନାର କାମଚଳା(ଆଡହକ) ନୀତି ଏଡାଇଯିବା ଉଚିତ୍ ଥିଲା ।
- ଶିଶୁମାନଙ୍କର ଚିହ୍ନଟ ପାଇଁ ପ୍ରତ୍ୟେକ ଶିଶୁଙ୍କୁ ଯୁନିକ୍ ଶିଶୁ ପରିଚୟ କ୍ରମାଙ୍କ (ୟୁନିକ୍ ଚାଇଲ୍ଡ ଆଇଡି) ଆବଶ୍ୟକ କରାଯିବା ଉଚିତ୍ ଥିଲା ।
- ତଥ୍ୟ (ତାଟା) ପୂର୍ଣ୍ଣତା ଓ ଶୁଦ୍ଧତାକୁ ସୁନିଶ୍ଚିତ କରିବା ପାଇଁ ଇନପୁଟ୍ ଓ ଭାଲିଡେସନ କଣ୍ଟ୍ରୋଲ ବ୍ୟବସ୍ଥା ରହିବା ଉଚିତ୍ ।
- ତାଟାବେସର ତପ୍ତରତା, ପର୍ଯ୍ୟାୟକ୍ରମେ ଓ ନିୟମିତ ଅଦ୍ୟତନ(ଅପଡେସନ) ପାଇଁ ଜିଲ୍ଲା ସ୍ତରରେ ପ୍ରଚେଷ୍ଟା କରାଯିବା ଆବଶ୍ୟକ ।

ସମୀକ୍ଷା ପଦ୍ଧତି

3.6.2 ଇପିଆଇଏସ/ ଜିଆଇଏସ ଉପ-ପଦ୍ଧତିର କାର୍ଯ୍ୟାନୁୟନ

ପୂର୍ବ ଅଡିଟ୍ ରିପୋର୍ଟ ସୁପାରିଶ ସତ୍ତ୍ୱେ, କମ୍ପ୍ୟୁଟରୀକରଣ ପ୍ରଚେଷ୍ଟା ଯୋଜନାରେ କାମଚଳା ନୀତି ଚାଲୁ ରହିଥିଲା, ଯଦ୍ୱାରା ଡେଭ୍ ବେସଡ଼ ଇପିଆଇଏସ ନିଷ୍ପଳ ଓ ବନ୍ଦ ହୋଇଥିଲା ଏବଂ ଅସମାପ୍ତ ଓ ଅବିଶୁଦ୍ଧ ଜିଆଇଏସର ବିକାଶ ଘଟିଥିଲା ।

ଜିଲ୍ଲା ପ୍ରକଳ୍ପ କାର୍ଯ୍ୟାଳୟ (ଡିପିଓ), ଓପେପା ଓ ପ୍ରାଥମିକ ଶିକ୍ଷା ନିର୍ଦ୍ଦେଶାଳୟ(ଡିଇଇ) ସ୍ତରୀୟ ପର୍ଯ୍ୟାଲୋଚନା ଓ ପର୍ଯ୍ୟବେକ୍ଷଣରେ ଥିବା କମିଟି ଲକ୍ଷ୍ୟକରି ଓ ଏଗୁଡିକର ଅତିରିକ୍ତ କାର୍ଯ୍ୟାତ୍ମକ ଆବଶ୍ୟକତା ପାଇଁ 2006 ରେ ଓପେପା ପୂର୍ବ ଜିଲ୍ଲା ସ୍କୁଲ ନିରୀକ୍ଷକ ସମ୍ମୁଖରେ (ଡିଆଇଏସଏସ)ର ପୁନଃ ରୂପାଙ୍କନ କରି ଡେଭ୍ ଭିତ୍ତିକ କେନ୍ଦ୍ରିକୃତ ଇପିଆଇଏସ ସମ୍ମୁଖରେ ପ୍ରଚଳନ କରିଥିଲା । ଏହା ବ୍ୟତୀତ, ଗୁଣାତ୍ମକ ଶିକ୍ଷା ସୁନିଶ୍ଚିତ କରିବାରେ ସର୍ବୋଚ୍ଚ ପରିଚାଳନା ବର୍ଗର ସିଦ୍ଧାନ୍ତ ଅବଲମ୍ବନ ପଦ୍ଧତି ସାଧନ ପାଇଁ ରାଜ୍ୟର ସମସ୍ତ ଶିକ୍ଷାନୁଷ୍ଠାନକୁ ଖାପ ଖୁଆଇଲା ଭଳି ଜିପିଏସ ଭିତ୍ତିକ ଜିଆଇଏସ ସମ୍ମୁଖରେ ପ୍ରଣୟନ କରିବା ପାଇଁ ଓପେପା ଯୋଜନା କରିଥିଲା ।

3.6.2.1 ଇପିଆଇଏସର କାର୍ଯ୍ୟାନୁଷ୍ଠାନ

ଓପେପା 2006 ମସିହାରେ ଇପିଆଇଏସକୁ କାର୍ଯ୍ୟାନୁଷ୍ଠାନ କରିଥିଲା, ଯାହାର ଲକ୍ଷ୍ୟ ଥିଲା ପ୍ରାଥମିକ ଶିକ୍ଷା ନିର୍ଦ୍ଦେଶକ (ଡିଇଇ) ଓ ଓପେପା ନିର୍ଦ୍ଦେଶକଙ୍କ ଅଧିନରେ ଥିବା ସମସ୍ତ ଶିକ୍ଷକ, କର୍ମଚାରୀ ଓ ଶିକ୍ଷା ସହାୟକ ମାନଙ୍କର ବ୍ୟକ୍ତିଗତ ସୂଚନା, ଯେନସନ୍ ଏବଂ ଗ୍ରାଭୁଇଟି, ଦରମା ସୂଚୀ, କୋଷାଗାରର ଦେଶନେଶ ଏବଂ ଆଇନଗତ ତଥ୍ୟର କମ୍ପ୍ୟୁଟରୀକରଣ କରିବା । ଉକ୍ତ ସୂଚନା ଗୁଡ଼ିକ ପ୍ରତ୍ୟେକ ଗୋଷ୍ଠୀ ଉନ୍ମୁଦନ ଅଧିକାରୀ ଓ ଜିଲ୍ଲା ଶିକ୍ଷା ନିରୀକ୍ଷକଙ୍କ ଠାରୁ ସିଡି/ ଡିଭିଡି ମାଧ୍ୟମରେ ସଂଗ୍ରହ କରାଯାଇ ଏବଂ ଏହି ତଥ୍ୟ ସୂଚନାକୁ ଏକତ୍ର କରି ଜିଲ୍ଲାଶିକ୍ଷା ଅଧିକାରୀ ସ୍ତରରେ ଓପେପାରେ ଥିବା ରାଜ୍ୟ ସର୍ଭରକୁ ଭି-ଏସଟି¹⁵³ ମାଧ୍ୟମରେ ଯୋଡ଼ିବେ, ଯାହାକି କେନ୍ଦ୍ରିକୃତ ଭାବରେ ପର୍ଯ୍ୟାଲୋଚନା ଓ ବିବୃତି କରାଯାଇପାରିବ ।

ଏହାର ସଫଳ କାର୍ଯ୍ୟକାରୀତା ପାଇଁ ରାଜ୍ୟ ସରକାରଙ୍କ ଅଧିନରେ ଥିବା ଇଡକୋଲ୍ ସଫ୍ଟୱେୟାର ଲିମିଟେଡ୍ (ଆଇଏସଏଲ) ସଂସ୍ଥାକୁ 98.94 ଲକ୍ଷ ଟଙ୍କା¹⁵⁴ ର ଅଟକଳରେ ଦିଆଯାଇଥିଲା (ଜୁଲାଇ 2006) ଏବଂ ଏହାର କାର୍ଯ୍ୟ ଅବଧି ଛଅ ମାସ ମଧ୍ୟରେ ସାରିବାକୁ କୁହାଯାଇଥିଲା ।

କାର୍ଯ୍ୟକ୍ରମ ଶାସନ ରୀତି

ସର୍ବୋତ୍ତମ ପ୍ରଚଳିତ ବ୍ୟବସ୍ଥା ଅନୁଯାୟୀ ଯେକୌଣସି ଆଇଟି ପ୍ରକଳ୍ପର କାର୍ଯ୍ୟକାରୀତା ଯାହା ଅନ୍ତଃସ୍ଥଳ କାର୍ଯ୍ୟଧାରାକୁ ଅଭିଭାଷଣ କରେ ତାହା ଏକ ପ୍ରଚାଳନ କମିଟି ଦ୍ୱାରା କରାଯାଇଥାଏ । ସେହିଭଳି ଷ୍ଟେକ୍ ହୋଲ୍ଡରଙ୍କର ପ୍ରତିନିଧିତ୍ୱ ସହ ଆଇଟି ସୂତ୍ରପାତର ତତ୍ତ୍ୱାବଧାନ କରିଥାଏ ।

ସେଞ୍ଚାଲାଇନଡ୍ ରିପୋର୍ଟିଂ ସିଷ୍ଟମ ପାଇଁ ଡେବ୍ ଆଧାରିତ ଇପିଆଇଏସ ରେ ତାଗା ସମକାଳୀନ ପ୍ରକ୍ରିୟା (ପ୍ରତିମାସରେ କାର୍ଯ୍ୟ ନିର୍ବାହିତ)ର ଚିତ୍ର

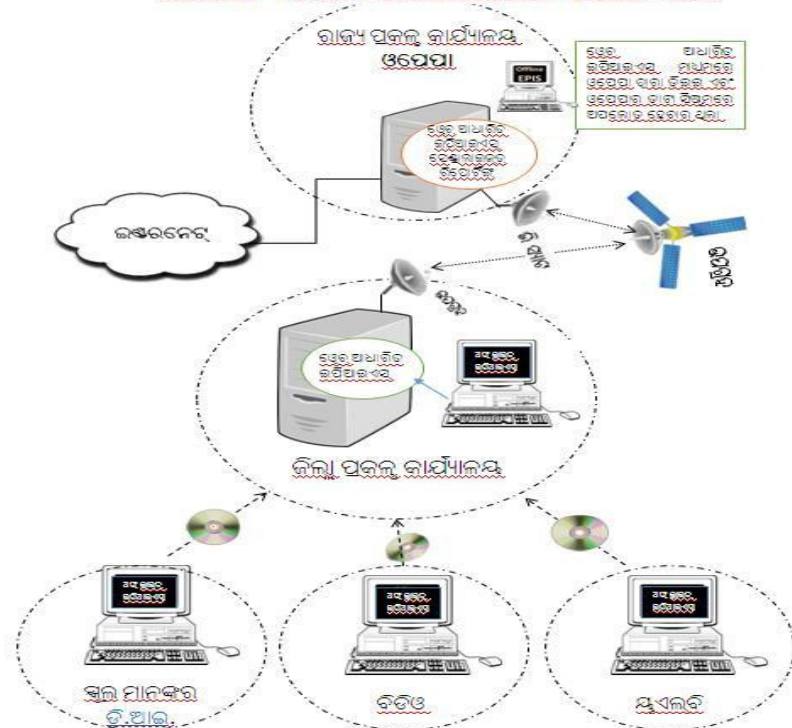

¹⁵³ ଭି-ଏସଟି: ଖୁଲଡ୍ ଏରିଆ ନେଟ୍ ଓପେପାରେ ଯୋଗାଯୋଗ ମାଧ୍ୟମ ରୂପେ କାମ କରେ ।

¹⁵⁴ ପ୍ରଚଳିତ ସଫ୍ଟୱେୟାରର କଷ୍ଟମାଲଜେସନ୍ 2.11 ଲକ୍ଷ, ଡେବ୍‌ବେସଡ୍ ପ୍ରୟୋଗର ଉନ୍ନତି ଓ ପ୍ରଚଳିତ ଓପେପାର ପୋର୍ଟାଲ୍ ସହିତ ଏକତ୍ରିକରଣ 27.54 ଲକ୍ଷ ଟଙ୍କା, ବ୍ୟକ୍ତିଗତ ସାଇଟର ପ୍ରଣୟନ-28.08 ଲକ୍ଷ ଟଙ୍କା, ପୁରୁଣା ତାଗା ଏଣ୍ଟ୍ରି-9.24 ଲକ୍ଷ ଟଙ୍କା ଡିଆଇ ଅର୍ଡ଼ିଂମାନଙ୍କର କୁଶଳୀ ଜନଶକ୍ତି 23.76 ଲକ୍ଷ ଟଙ୍କା ଓ ଗୋଟିଏ ବର୍ଷ ପାଇଁ ରକ୍ଷଣାବେକ୍ଷଣ 8.21 ଲକ୍ଷ ଟଙ୍କା ।

ଓପେପାର ସଂଘ ସ୍ଥାନକପତ୍ରର ଧାରା 48 ଅନୁଯାୟୀ ରାଜ୍ୟ ପ୍ରକଳ୍ପ ଅଧିକାରୀ ଉକ୍ତ ପ୍ରକଳ୍ପର ତେଭଲପ୍‌ମେଣ୍ଟ୍ ଏବଂ ପରିଚାଳନା ପାଇଁ ଏକ ପ୍ରଚାଳନ କମିଟି ଗଢ଼ିବେ ।

ସମୀକ୍ଷାରୁ ଜଣାଯାଏ ଯେ ରାଜ୍ୟ ପ୍ରକଳ୍ପ ନିର୍ଦ୍ଦେଶକ, 2006 ମସିହାରେ ଇପିଆଇଏସ୍ କାର୍ଯ୍ୟକାରୀତା ଆଗରୁ ପ୍ରଚାଳନ ବର୍ଗର ଗଠନ କରି ନଥିଲେ । କିନ୍ତୁ ଉକ୍ତ ଇପିଆଇଏସ୍ କାର୍ଯ୍ୟକାରୀତା ସମୟରେ ଯେତେବେଳେ ସଫ୍ଟୱେୟାରରେ ଭୁଲ୍ ପରିଲକ୍ଷିତ ହେଲା ଏବଂ ଇପିଆଇଏସ୍ ଫିଲ୍ଡ୍ ଅଫିସ୍‌ରେ ସଂସ୍ଥାପନା ନ କରିବା ଦେଖାଗଲା, ସେତେବେଳେ ନଭେମ୍ବର 2007 ମସିହାରେ ଏକ ପ୍ରକଳ୍ପ କମିଟି¹⁵⁵ ଗଢ଼ାଯାଇଥିଲା । ଉକ୍ତ କମିଟି ଥରେ ମାତ୍ର ଓପେପାର ପ୍ରଶାସନିକ ଅଧିକାରୀଙ୍କ ଅଧିକାରରେ କମିଟି ବସିବା ବଦଳରେ ଇଡକଲ୍ ସଫ୍ଟୱେୟାର ଲିଃ (ଆଇଏସଏଲ)ର ଡିଜିଏମ୍ (ସିଷମ)ଙ୍କ ଅଧିକାରରେ ବସିଥିଲା, ଯିଏକି ଉକ୍ତ ପ୍ରକଳ୍ପର ବିକ୍ରେତା ଥିଲେ । ପ୍ରକଳ୍ପ କାର୍ଯ୍ୟକାରୀତାରେ ଓପେପା ପରିଚାଳକ ବର୍ଗର ଜଡ଼ିତ ହେବାର ସ୍ତର ପ୍ରକଳ୍ପ ମାଲିକାନା ସତ୍ତ୍ୱର ଅଭାବକୁ ସଂପୂର୍ଣ୍ଣ ଭାବେ ସୂଚୀତ କରୁଅଛି ଓ ଏତଦ୍ୱାରା ପ୍ରକଳ୍ପର ଉନ୍ନୟନ ଦିଗହରା ହୋଇଛି ।

ଅଗଷ୍ଟ 2014 ରେ ଅନୁଷ୍ଠିତ ହୋଇଥିବା ଆଲୋଚନାରେ କମିଶନର ସମ୍ମତି ପ୍ରକାଶ କରିଥିଲେ ଯେ ଉକ୍ତ କମିଟି ସର୍ବୋଚ୍ଚ ପ୍ରଶାସନିକ ଅଧିକାରୀଙ୍କ ଅଧିକାରରେ ଇପିଆଇଏସ୍ ଉନ୍ନୟନ ଏବଂ କାର୍ଯ୍ୟକାରୀତାର ପର୍ଯ୍ୟାଲୋଚନା କରିବାର ଥିଲା ଏବଂ ଏହି ବିଷୟରେ ସେ ଭବିଷ୍ୟତରେ ଦୃଷ୍ଟି ଦେବେ ।

ଆବଶ୍ୟକତା ବିଶ୍ଳେଷଣର ଅଭାବ

ବେତନ¹⁵⁶ ନାମକ ସଫ୍ଟୱେୟାର 2004 ମସିହାରେ ରାଜ୍ୟରେ ଥିବା 314 ଟି ବ୍ଲକ୍‌ରେ ଶିକ୍ଷକ ଓ କର୍ମଚାରୀଙ୍କର ଦରମା ବିଲ୍ ପ୍ରସ୍ତୁତ କରିବା ପାଇଁ ପ୍ରଚଳିତ କରାଯାଇଥିଲା । ଓଡ଼ିଶା ସରକାରଙ୍କର ସାଧାରଣ ପ୍ରଶାସନ ବିଭାଗ ମଧ୍ୟ 2006 ମସିହା ମେ ମାସରେ ଅନ୍ୟ ଏକ ସଫ୍ଟୱେୟାର ମାନବ ସମ୍ବଳର ପରିଚାଳନା (ଏର୍ଆର୍ଏମ୍‌ଏସ୍) ନିମନ୍ତେ ଆରମ୍ଭ କରିଥିଲେ । ଏହାର ଆଭିମୁଖ୍ୟ ଥିଲା ରାଜ୍ୟ ସରକାରଙ୍କର ପ୍ରତ୍ୟେକ ବିଭାଗର ମାନବ ସମ୍ବଳ ପରିଚାଳନା କରିବା, ନୂତନ ନିଯୁକ୍ତି, ପଦୋନ୍ନତି, ବଦଳି, ଛୁଟି, ପ୍ରଶିକ୍ଷଣ/ପ୍ରତିନିଯୁକ୍ତି, ବିଭିନ୍ନ ଅଦାଲତରେ ବିଚାରାଧିନ ଥିବା ମାମଲା, ଅବସର ଭତ୍ତା, ମାସିକ ଭତ୍ତା ପ୍ରସ୍ତୁତି ଇତ୍ୟାଦିର ଡ୍ରେବ୍‌ବେସଡ୍ ସୂଚନା ପଦ୍ଧତିକୁ କ୍ରିୟାଶୀଳ କରିବା ।

ଓପେପା କିନ୍ତୁ ଏର୍ଆର୍ଏମ୍‌ଏସ୍ ଓ ବେତନ ସଫ୍ଟୱେୟାରର ବ୍ୟବହାରୀତାକୁ ବିଚାରକୁ ନ ନେଇ 2006 ମସିହା ଜୁଲାଇ ମାସରେ ଅନ୍ୟ ଏକ ସମାନ ସଫ୍ଟୱେୟାର ଇପିଆଇଏସ୍‌କୁ ବିକଶିତ କରାଇଥିଲେ ଯାହାର ମଧ୍ୟ ସମାନ ମାନବ ସମ୍ବଳ କାର୍ଯ୍ୟାତ୍ମକ ଥିଲା ଯେଉଁଭଳି ଦରମା, ଅବସର ଭତ୍ତା, ବିଚାରାଧିନ ମାମଲାର ତାଲିକା ଇତ୍ୟାଦି ପରିଚାଳନା କରିବା ପାଇଁ ବ୍ୟବସ୍ଥା ଥିଲା । ବିଦ୍ୟାଳୟ ସ୍ତରରେ ଖାଲି ସ୍ଥାନ, ଶିକ୍ଷକଙ୍କର ସୁବ୍ୟବସ୍ଥାକରଣ ଓ ବଦଳି ଓ ନିଯୁକ୍ତିର ପରିଚ୍ଛଳନା କରିବା ମଧ୍ୟ ଇପିଆଇଏସ୍‌ର ଆଭିମୁଖ୍ୟ ଥିଲା । ପୂର୍ବରୁ ଅବ୍ୟବହୃତ ଡିଆଇଏସଏସକୁ ପୁନଃବିନ୍ୟାସ କରି 432¹⁵⁷ଟି ସ୍ଥାନରେ ଯାହାମଧ୍ୟରେ 314 ଟି ବ୍ଲକ୍ ଥିଲା, ଉପଯୋଗ କରିବା ଇପିଆଇଏସ୍‌ର ଲକ୍ଷ୍ୟ ଥିଲା ।

¹⁵⁵ ଉପନିର୍ଦ୍ଦେଶକ (ଏମଆଇଏସଏ), ଓପେପା; ପ୍ରୋଗ୍ରାମର, ଏସପିଓ; ପ୍ରୋଗ୍ରାମର, ଅନୁଗୁଳ, ଜିଲ୍ଲା ସ୍କୁଲ୍ ନିରୀକ୍ଷକ, ଖୋର୍ଦ୍ଧା, ତାଟା ଏଣ୍ଡ୍ ଅପରେଟର, କଳିଙ୍ଗ ନଗର, ଏକ୍ସକ୍ସିକ୍ୟୁଟିଭ୍ ଅଧିକାରୀ, ତିଲଇ ଏବଂ ନିର୍ବାହୀ ପରିଚାଳକ, (ଟିକ୍ୟୁଏମ୍)

¹⁵⁶ ଓଡ଼ିଶା କମ୍ପ୍ୟୁଟର ଆପ୍ଲିକେସନ୍ ସେଣ୍ଟର ଦ୍ୱାରା ପଞ୍ଚାୟତିରାଜ ବିଭାଗ, ଓଡ଼ିଶା ସରକାରଙ୍କ ପାଇଁ ପେ-ରୋଲ୍‌ର ପରିଚ୍ଛଳନା ପାଇଁ ସଫ୍ଟୱେୟାର ପ୍ରସ୍ତୁତ କରାଯାଇଥିଲା

¹⁵⁷ ଡିଆଇଏସଏ:75, ବ୍ଲକ୍: 314, ଯୁଏଲବି:11, ଡିପିଓ:30, ତିଲଇ:1 ଏବଂ ଏସପିଓ:1

ଇପିଆଇଏସର କାର୍ଯ୍ୟକାରୀତା ସମୟରେ ଓପେପା ପରିଚାଳନାକାରୀଙ୍କ ସଂପୃକ୍ତ ଓ ନିର୍ଦ୍ଦେଶ ପର୍ଯ୍ୟାୟ ପରିମାଣର ନଥିବା ଆୟେ ପରିଲକ୍ଷିତ କରିଥିଲୁ । ଫଳରେ 432 ନିର୍ଦ୍ଧାରିତ ଅବସ୍ଥିତିରୁ 314 ବ୍ଲକ୍ରେ ଇପିଆଇଏସର କାର୍ଯ୍ୟାନୁୟନ ହୋଇ ପାରିଲା ନାହିଁ କାରଣ ସେଠାରେ ‘ବେତନ’ ସଫଳ ପୂର୍ବକ ଚାଲୁରହିଥିଲା ଏବଂ ଓପେପା 325 ଅବସ୍ଥିତି (314 ବ୍ଲକ୍ ଏବଂ 11 ଯୁଏଲବି)କୁ ଛାଡି କଭରେଜ୍ 432 ରୁ 107 ଅବସ୍ଥିତିକୁ କମେଇବାକୁ ବାଧ୍ୟ ହେଲେ (ନଭେମ୍ବର 2007) ।

ନମୁନା ଜିଲ୍ଲା ଯାଞ୍ଚରୁ ଜଣାଗଲା ଯେ ସମସ୍ତ ଜିଲ୍ଲା ପ୍ରକଳ୍ପ ଅଧିକାରୀମାନେ ଇପିଆଇଏସ୍ ବ୍ୟବହାର କରୁନାହାନ୍ତି । ଜିଲ୍ଲା ପ୍ରକଳ୍ପ କାର୍ଯ୍ୟାଳୟ ଗୁଡିକ ମୁଖ୍ୟତଃ ଠିକା କର୍ମଚାରୀମାନଙ୍କୁ ନେଇ ଚାଲୁଥିଲା ଏବଂ ସେମାନଙ୍କ ବେତନ ସମ୍ବନ୍ଧୀୟ ରେକର୍ଡଗୁଡିକ ଏକ୍ସଲ ସିଟ୍ ମାଧ୍ୟମରେ ସୃଷ୍ଟି ଓ ରକ୍ଷଣାବେକ୍ଷଣ ହେଉଥିଲା । ମାର୍ଚ୍ଚ 2014 ପର୍ଯ୍ୟନ୍ତ ଇପିଆଇଏସ ବ୍ୟବହାର କରିବା ପରେ ଜିଲ୍ଲା ଶିକ୍ଷା ନିରୀକ୍ଷକମାନେ ତାହାକୁ ବନ୍ଦ କରିଦେଲେ ଏବଂ ଏତଥାବଦ୍ଧତା ଯାହାକି ସମସ୍ତ ଉଠାଣ ଓ ବିତରଣ ଅଧିକାରୀମାନଙ୍କ ପାଳନୀୟ ଏପ୍ରିଲ୍ 2014 ରୁ ଅନୁସରଣ କଲେ । ଏହା ମଧ୍ୟ ପ୍ରକଳ୍ପ କାର୍ଯ୍ୟକାରୀ ହେବା ଆଗରୁ ଆବଶ୍ୟକ ବିଶ୍ଳେଷଣର ଅଭାବକୁ ସୂଚାଇଲା ଯାହାକି କାର୍ଯ୍ୟାନୁୟନର ମଧ୍ୟ ଭାଗରେ ପରିସର ସଙ୍କୁଚିତ ହେବାକୁ ପଡିଲା ଏବଂ ଜିଲ୍ଲା ପ୍ରକଳ୍ପ ଅଧିକାରୀ(ଡିପିଓ) ଓ ଜିଲ୍ଲା ଶିକ୍ଷା ନିରୀକ୍ଷକମାନଙ୍କରେ ଚାଲୁଥିବା ଇପିଆଇଏସ ବନ୍ଦ ହୋଇଗଲା ।

ଆଲୋଚନା ବେଳେ (ଅଗଷ୍ଟ 2014) ଓପେପା ଦ୍ୱାରା ଯୋଜନାରେ ଚ୍ୟୁତିକୁ କମିଶନର ତଥା ସଚିବ ସ୍ୱୀକାର କରି ଦର୍ଶାଇଥିଲେ ଯେ ଇପିଆଇଏସ ରାଜ୍ୟ ପ୍ରକଳ୍ପ କାର୍ଯ୍ୟାଳୟରେ (ଏସପିଓ) ଏବଂ ପ୍ରାଥମିକ ଶିକ୍ଷା ନିର୍ଦ୍ଦେଶାଳୟରେ (ଡିଇଇ) ବ୍ୟବହାର ହେଉଥିଲା । କିନ୍ତୁ ଇପିଆଇଏସର ଉଦ୍ଦେଶ୍ୟ ଯଥା ସ୍ୱଳ୍ପ ସ୍ତରରେ ଖାଲିସ୍ଥାନ, କୋର୍ଟକେସ୍, ଶିକ୍ଷକଙ୍କ ସୁ-ବ୍ୟବସ୍ଥାକରଣ, ବଦଳି ଏବଂ ନିଯୁକ୍ତି ଇତ୍ୟାଦି ସଂପୂର୍ଣ୍ଣ ହୋଇପାରିଲା ନାହିଁ ।

ପ୍ରକଳ୍ପ ପର୍ଯ୍ୟାଲୋଚନା- ରୁକ୍ଷିବନ୍ଧ ମତ୍ୟୁଲର ବିନା ଉନ୍ନତିରେ ବିକ୍ରେତାଙ୍କୁ ଅର୍ଥ ପ୍ରଦାନ

ଡେବ୍ ଆଧାରିତ ଇପିଆଇଏସ ସେବା ହେଉଛି ଫଳପ୍ରଦ ଅନୁଲୋଚନା ମାନବ ସମ୍ବଳ ସୁରକ୍ଷା ପଦ୍ଧତି ଯେଉଁଥିପାଇଁ କେନ୍ଦ୍ରିକରଣ ପର୍ଯ୍ୟାଲୋଚନା ଏବଂ ରିପୋର୍ଟ ସାଧନ ପାଇଁ ନିଷ୍ପତ୍ତି ସମର୍ଥନ ପଦ୍ଧତିକୁ ଅନୁସରଣ କରି ବିଭିନ୍ନ ଜାଗା ଓ ଖାଲି ସ୍ଥାନ ସୂଚୀତ କରାଇବା । ବଦଳି ଏବଂ ଡେପୁଟିସେନ୍ ସମ୍ବନ୍ଧରେ ନିଷ୍ପତ୍ତି ନେବାରେ ସାହାଯ୍ୟ କରିବା ଇପିଆଇଏସର ଅନ୍ୟତମ ଉଦ୍ଦେଶ୍ୟ ।

ସମକାଳୀନ ଡେବ୍ ଆପ୍ଲିକେସନ୍ ପରିବର୍ତ୍ତେ ଜିଲ୍ଲାଗୁଡିକ ତାଙ୍କର ତଥ୍ୟାବଳୀକୁ ସିଡି ମାଧ୍ୟମରେ ଓପେପାକୁ ପଠାଉଥିବାର ଆମେ ଅବଲୋକନ କଲୁ । ଇପିଆଇଏସର ଡେବ୍ ଆପ୍ଲିକେସନ୍ଗୁଡିକୁ ତର୍ଜମା କରିବା ପାଇଁ ଆମେ ଆମର ସମୀକ୍ଷାରେ ଜିଜ୍ଞାସା କରିଥିଲୁ । ଓପେପା ଖୋର୍ଦ୍ଧା ଜିଲ୍ଲା ସମ୍ପର୍କିତ କିଛି ତଥ୍ୟ ଓ ରିପୋର୍ଟ ଆଧାରିତ ଏକ ଡିଭିଡି ପ୍ରଦାନ କରିଥିଲା ଯେଉଁଥିରେ କି ପରିଯୋଜନାରେ ପ୍ରସ୍ତାବିତ ଡେବ୍ ଆପ୍ଲିକେସନ୍ ସମ୍ବନ୍ଧରେ କିଛି ନଥିଲା । ମତ୍ୟୁଲ ବିକଶିତ ନ ହେବା ଏହା ସୂଚୀତ କରୁଅଛି ।

କିନ୍ତୁ ଓପେପା (ଅଗଷ୍ଟ 2006 ରୁ ମେ 2010) ମଧ୍ୟରେ ବିନା ଯାଞ୍ଚରେ 71.35 ଲକ୍ଷ ଟଙ୍କା ପ୍ରଦାନ କରିଛନ୍ତି, ଯେଉଁଥିରେ ଡେବ୍ ଆପ୍ଲିକେସନ୍ର ମୂଲ୍ୟ ବାବଦକୁ 27.54 ଲକ୍ଷ ଟଙ୍କା ଅଛି ।

ଏଣୁ, ଡେବ୍ ମତ୍ୟୁଲର ବିକାଶ ବିନା ଇପିଆଇଏସର ମନନ ଉଦ୍ଦେଶ୍ୟ ଯଥା ଯାଞ୍ଚ ଏବଂ ପର୍ଯ୍ୟାଲୋଚନା ମାଧ୍ୟମରେ କେନ୍ଦ୍ରିକ ବିବୃତ୍ତି ନିଷ୍ପତ୍ତି ନେବାରେ ଓପେପା ସଫଳ ହୋଇପାରି ନଥିଲା ।

ଆଲୋଚନା ସମୟରେ ଆୟୁକ୍ତ ତଥା ସଚିବ ପ୍ରକାଶ କଲେ ଯଦି ମତ୍ୟୁଲର ଅସ୍ତିତ୍ୱର ପ୍ରମାଣ ଅଛି ତେବେ ଓପେପା ସହଭାଗୀ ହୋଇ ଅତିତକୁ ପ୍ରଦାନ କରୁ । କିନ୍ତୁ ତାହା ଅତିତକୁ ଦେଖାଇ ନଥିଲେ (ସେପ୍ଟେମ୍ବର 2014) ।

ଏହିପରି ଭାବରେ, ଓପେପାର ଦୁର୍ବଳ ଯୋଜନା, ମାଲିକାନା ସ୍ୱତ୍ତ୍ୱର ଅଭାବ ଏବଂ ଦୁର୍ବଳ ପର୍ଯ୍ୟାଲୋଚନା ଯୋଗୁଁ ଡେବ୍ ଆଧାରିତ ଇପିଆଇଏସ୍ ସମ୍ପୃକ୍ତର ବିକାଶ ଏବଂ କାର୍ଯ୍ୟକାରୀ ହୋଇ ପାରି ନଥିଲା, ଯଦ୍ୱାରା 71.35 ଲକ୍ଷ ଟଙ୍କା ଖର୍ଚ୍ଚ ସତ୍ତ୍ୱେ ଇପିଆଇଏସ୍ ବିଫଳ ହୋଇଥିଲା ।

3.6.2.2 ଭୌଗୋଳିକ ସୂଚନା ପଦ୍ଧତି(ଜିଆଇଏସ୍) କାର୍ଯ୍ୟାନୁୟନ

ଓପେପା 2006 ମସିହାରେ ନିଷ୍ପତ୍ତି ନେଲା ଯେ ଭୌଗୋଳିକ ସୂଚନା ପଦ୍ଧତି କାର୍ଯ୍ୟାନୁୟନକୁ ନେଇ ରାଜ୍ୟ ବ୍ୟାପୀ ଏକ ବିଶ୍ୱବ୍ୟାପୀ ସ୍ଥିତି ପଦ୍ଧତି ସମ୍ପୃକ୍ତର ଉନ୍ନତ କରିବା ଯେଉଁଥିରେ ଶିକ୍ଷାଗତ ଭିତ୍ତିଭୂମି ସହିତ ଫଟୋ ରହିବ ଯାହାକି ଓପେପାର ଶ୍ରେଷ୍ଠ ପରିଚାଳକ ବର୍ଗଙ୍କ ପାଇଁ ଶୀଘ୍ର ଏବଂ ନିର୍ଭୁଲ ନିଷ୍ପତ୍ତି ନେବାରେ ସହାୟକ ହେବ । ଏହି ଭିତ୍ତିଭୂମି ଗୁଡିକ ହେଲା ବିଦ୍ୟାଳୟ, ଗୃହ, ଶୈତାଳୟ, ପାନୀୟ ଜଳ ସୁବିଧା ଇତ୍ୟାଦି ଯାହାକି ଗୁଣାତ୍ମକ ଶିକ୍ଷା ଦେବାରେ ସହାୟକ ହେବ । 2.71 କୋଟି ଟଙ୍କା ଖର୍ଚ୍ଚ ହୋଇ ମଧ୍ୟ ନିମ୍ନଲିଖିତ କାରଣ ଯୋଗୁଁ ଓପେପାର ଏହି ପରିଯୋଜନାଟି ବିଫଳ ହୋଇଥିଲା ।

ଗୁଣାତ୍ମକ ତଥ୍ୟାବଳୀ

ଅବସ୍ଥିତି ସମ୍ବନ୍ଧୀୟ ସୂଚନା ଏବଂ ସମସ୍ତ ସୁବିଧାକୁ ଅଧାର କରି ଓଡିଶାରେ ଥିବା ସ୍କୁଲ ଗୁଡିକ ପାଇଁ ଏକ ମୁଖ୍ୟ ତଥ୍ୟାବଳୀ ପ୍ରସ୍ତୁତ କରିବା ଏହି ଯୋଜନାର ଏକ ମୂଳତତ୍ତ୍ୱ ଥିଲା । କାର୍ଯ୍ୟକାରୀ ଗୁଣାତ୍ମକ ତଥ୍ୟାବଳୀର ଭିତ୍ତିଭୂମି ପ୍ରସ୍ତୁତି ତିନିମାସ ମଧ୍ୟରେ କରିବା ପାଇଁ ଏପ୍ରିଲ 2006 ମସିହାରେ ଓସିସିଏଲ ନାମକ ଏକ ସଂସ୍ଥାକୁ ପ୍ରଦାନ କରାଗଲା । ଓସିସିଏଲ ଏହାକୁ 2006 ମସିହା ଡିସେମ୍ବର ମାସରେ ଓପେପାକୁ ପ୍ରଦାନ କଲା । ଏଥିରେ ଅନେକ ତଥ୍ୟାବଳୀ ତ୍ରୁଟି ଥିଲା । ସ୍କୁଲ ସମ୍ବନ୍ଧରେ, ସ୍କୁଲର ଶ୍ରେଣୀ ସ୍ତର, ଫଟୋଗ୍ରାଫ ନ ମିଳିବା କିମ୍ବା ଅସହଜତା ଏହିପରି ଅନେକ କାରଣ ଯାହାକି ଓପେପାର ରାଜ୍ୟ ପ୍ରକଳ୍ପ ନିର୍ଦ୍ଦେଶକଙ୍କ ଦୃଷ୍ଟିଗୋଚର ହେଲା । ଏକାପ୍ରକାରର ତ୍ରୁଟି ସହିତ ଓସିସିଏଲ ଆଉଥରେ ତଥ୍ୟାବଳୀ 2007 ମସିହା ମାର୍ଚ୍ଚ ମାସରେ ପୁନଃଉପସ୍ଥାପନା କଲା । ଓସିସିଏଲ ଦ୍ୱାରା ଉପସ୍ଥାପିତ ହୋଇଥିବା ବିଶ୍ୱବ୍ୟାପୀ ସ୍ଥିତି ପଦ୍ଧତିର ସମସ୍ତ ତଥ୍ୟାବଳୀକୁ ତର୍ଜମା କରି ଏବଂ ଗୁଣାତ୍ମକ କାର୍ଯ୍ୟକୁ ଦେଖି ଟଙ୍କା ପୈଠ କରିବା କଥା । ଏକ ପ୍ରକଳ୍ପ ମୂଲ୍ୟାଙ୍କନ କମିଟି 2008 ମସିହା ମାର୍ଚ୍ଚ ମାସରେ ଓସିସିଏଲର ପ୍ରାପ୍ୟର ମୂଲ୍ୟାଙ୍କନ କରିଥିଲେ । ଅନ୍ୟ ତ୍ରୁଟିଗୁଡିକୁ ପରୀକ୍ଷା ନ କରି, ଯେଉଁ ସ୍କୁଲ ଗୁଡିକର ଫଟୋ ଓ ଜିପିଏସ ପଠନ ଥିଲା, ସେଗୁଡିକୁ କମିଟି ସମୁଦାୟ ସ୍କୁଲ ସଂଖ୍ୟାରେ ଯାଞ୍ଚ କରିଥିବା ଜଣାଗଲା । କମିଟିର ଯାଞ୍ଚ ରିପୋର୍ଟ ଅଧାରରେ ଭେଣ୍ଡରଙ୍କୁ ଅନ୍ତିମ ଦେୟ ପ୍ରଦାନ କରାଯାଇଥିଲା (ଏପ୍ରିଲ 2009) । ଅନ୍ତିମ ପରୀକ୍ଷା ସମୟରେ ଓସିସିଏଲ ଦ୍ୱାରା ପ୍ରଦତ୍ତ ତଥ୍ୟର ଗୁଣାତ୍ମକ ମୂଲ୍ୟାଙ୍କନରେ କମିଟି ନିଷ୍ପତ୍ତି ହୋଇଥିଲା ।

ଫେଜ-1 କାର୍ଯ୍ୟର ତଥ୍ୟ ବିଶ୍ଳେଷଣ ସମୟରେ ଅତିତ ଦ୍ୱାରା ନିମ୍ନ ତ୍ରୁଟିଗୁଡିକ ପରିଲକ୍ଷିତ ହୋଇଥିଲା ।

- 76,477 ସ୍କୁଲ ତଥ୍ୟାବଳୀରୁ 19,372 ସ୍କୁଲମାନଙ୍କରେ (25 ଶତାଂଶ) ପ୍ରତିରୂପ ଦ୍ୱାୟିମା ଓ ଅକ୍ଷୀଂଶ, ହଜିଥିବା ଫଟୋ ବା ପ୍ରତିରୂପ ଫଟୋଗ୍ରାଫ ଭଳି ସଙ୍କଟମୟ ତ୍ରୁଟି ସବୁ ପରିଲକ୍ଷିତ ହୋଇଥିଲା । ଏହିଭଳି ଭୁଲଗୁଡିକ ଶ୍ରେଷ୍ଠ ପରିଚାଳକ ବର୍ଗଙ୍କୁ ନୂଆ ସ୍କୁଲ ବ୍ୟବସ୍ଥା କରିବାରେ ଓ ସ୍କୁଲଗୁଡିକୁ ଭିତ୍ତିଭୂମି ସୁବିଧା ଯୋଗାଇବା ପାଇଁ ସିଦ୍ଧାନ୍ତ ନେବାରେ ପଥଭ୍ରଷ୍ଟ କରିଥାଏ । ଦୃଷ୍ଟାନ୍ତସ୍ୱରୂପ କେତେକ ତ୍ରୁଟି ନିମ୍ନ ସାରଣୀରେ ଦର୍ଶାଗଲା ।

ଦୃଷ୍ଟାନ୍ତ 3.6.1 : ସମାନ ଦ୍ରାଘିମା ଓ ଅକ୍ଷାଂଶ ଥିବା ଅଲଗା ଅଲଗା ବିଦ୍ୟାଳୟଗୁଡ଼ିକ

କିଲ୍ଲର ନାମ	ବିଦ୍ୟାଳୟର ନାମ	ଅକ୍ଷାଂଶ	ଦ୍ରାଘିମା
ଗଞ୍ଜାମ	କଇଁଫୁଲିଆ ପ୍ରାଥମିକ ବିଦ୍ୟାଳୟ	19.04161	84.47497
ଗଞ୍ଜାମ	କୁରୁମୁରୀ ପ୍ରାଥମିକ ବିଦ୍ୟାଳୟ	19.04161	84.47497
ଗଞ୍ଜାମ	ସିଆଳଶିଳି ପ୍ରାଥମିକ ବିଦ୍ୟାଳୟ	19.04814	84.46667
ଗଞ୍ଜାମ	ଟାକୁଡିଆ ପ୍ରାଥମିକ ବିଦ୍ୟାଳୟ	19.04814	84.46667

ଦୃଷ୍ଟାନ୍ତ 3.6.2: ଫଟୋ ହଜିଯାଇଥିବା ବିଦ୍ୟାଳୟ

କିଲ୍ଲର ନାମ	ବିଦ୍ୟାଳୟର ନାମ	ଫଟୋ 1	ହଜିଯାଇଥିବା ଫଟୋ 2	ହଜିଯାଇଥିବା ଫଟୋ 3
ଅନୁଗୁଳ	ସରସ୍ୱତୀ ଶିଶୁ ମନ୍ଦିର	ଆଇଏମଜି-0410.	ଶୂନ୍ୟ	ଶୂନ୍ୟ
ଅନୁଗୁଳ	ଡିଏଭି ପବ୍ଲିକ୍ ସ୍କୁଲ	ଆଇଏମଜି -0403.	ଶୂନ୍ୟ	ଶୂନ୍ୟ
ଅନୁଗୁଳ	ନିଗମାନନ୍ଦ ଶିକ୍ଷା ଅନୁଷ୍ଠାନ	ଆଇଏମଜି -0436.	ଶୂନ୍ୟ	ଶୂନ୍ୟ

ଦୃଷ୍ଟାନ୍ତ 3.6.3: ଫଟୋଗୁଡ଼ିକ ପ୍ରତିରୂପ ଭାବରେ ଦର୍ଶାଯାଇଥିବା ଅଲଗା ଅଲଗା ବିଦ୍ୟାଳୟଗୁଡ଼ିକ

କିଲ୍ଲର ନାମ	ବିଦ୍ୟାଳୟର ନାମ	ଫଟୋ 1	ଫଟୋ 2	ଫଟୋ 3
ଅନୁଗୁଳ	ଦଳବେହେରା ସାହି ଏସଏସ୍	ପିଆଇଆଇଏମଜି _010	ପିଆଇଆଇଏମଜି _0103	ପିଆଇଆଇଏମଜି _0104
ଅନୁଗୁଳ	କୁଡି ପ୍ରାଥମିକ ବିଦ୍ୟାଳୟ	ପିଆଇଆଇଏମଜି _010	ପିଆଇଆଇଏମଜି _0103	ପିଆଇଆଇଏମଜି _0104
ଅନୁଗୁଳ	ତେନ୍ତୋଲୋଇ ଏସଏସ୍	ଆଇଏମଜି _0197.	ଆଇଏମଜି _0198. ଜି	ଆଇଏମଜି _0199. ଜି
ଅନୁଗୁଳ	ନୂଆସାହି ପିଏସ୍	ଆଇଏମଜି _0197.	ଆଇଏମଜି _0198. ଜି	ଆଇଏମଜି _0199. ଜି

- ଓସିସିଏଲକୁ ପ୍ରତ୍ୟେକ ବିଦ୍ୟାଳୟକୁ ତିନୋଟି କରି ଫଟୋଗ୍ରାଫ ଯୋଗାଇବାକୁ ଥିଲା ଅର୍ଥାତ୍ ସାରା ଓଡ଼ିଶାରେ 75,922 ବିଦ୍ୟାଳୟକୁ 2,27,766 ଫଟୋଗ୍ରାଫ ଯୋଗାଇବା କଥା । କିନ୍ତୁ ଅଡିଟ୍ ଦେଖିଲା ଯେ କେବଳ 86 ପ୍ରତିଶତ ଫଟୋଗ୍ରାଫ ଅପଲୋଡ ହୋଇଥିଲା ।

ଚାର୍ଟ 3.6.1 : ଦରକାର ଥିବା ମୋଟ ଫଟୋ ଏବଂ ଓସିସିଏଲ ଦ୍ୱାରା ପୈଠ କରାଯାଇଥିବା ଫଟୋଗ୍ରାଫ

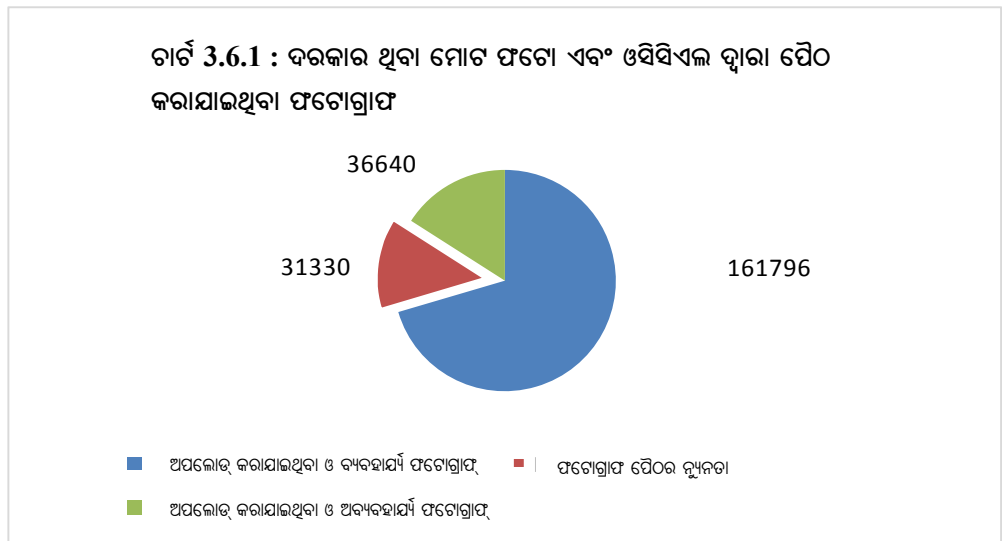

ଏତଦ୍ ଦ୍ୱାରା ଓସିସିଏଲ 14 ପ୍ରତିଶତ କମ୍ ଫଟୋଗ୍ରାଫ ଯୋଗାଇଥିଲା । ଫଟୋଗ୍ରାଫର ସୂକ୍ଷ୍ମ ଯୋଗାଣ, ବିଦ୍ୟାଳୟ ଚିହ୍ନଟ କରିବାରେ ଏବଂ ବିଦ୍ୟାଳୟ ଭବନ, ଶ୍ରେଣୀ ଗୃହ, ଶୌଚାଳୟ ଓ ଏହାର ପରିବେଶର ପ୍ରକୃତ ଅବସ୍ଥା ଅନୁଧ୍ୟାନ କରି, ମୌଳିକ ସୁବିଧାର ପୁନଃ ବ୍ୟବସ୍ଥା କରିବାରେ ଅସୁବିଧା ସୃଷ୍ଟି କରିଥିଲା ।

- ବିଦ୍ୟାଳୟର ଫଟୋଗ୍ରାଫ ସବୁକୁ ଅନୁରୂପ ବ୍ଲକ୍‌କୋଡ୍ ନାମରେ ଏକ ଫୋଲଡର ଖୋଲି ରଖାଯାଇଥିଲା । ଫାଇଲଗୁଡ଼ିକର ନାମ ତାତ୍ପର୍ଯ୍ୟ ଫାଇଲରେ ସଂଚିତ କରାଯାଇଥିଲା । ଏହି ସଂଯୋଗ ମାଧ୍ୟମରେ (ପ୍ରତି ଛବିର ନାମ) ବିଦ୍ୟାଳୟର ପ୍ରତିଛବି, ସିଷ୍ଟମ ପୁନରୁଦ୍ଧାର କରିଯାଇ ପାରିବ । ଆମେ ଦେଖିଲୁ ଯେ ତାତ୍ପର୍ଯ୍ୟରେ ପ୍ରତିଛବି ଫାଇଲର ନାମ ଭୁଲ ଦର୍ଶାଯାଇଥିଲା ଯାହା ସଂଯୁକ୍ତ ପ୍ରତିଛବିର ଫାଇଲ ଆଣିପାରୁ ନଥିଲା ଏବଂ ବିଦ୍ୟାଳୟମାନଙ୍କରେ କେବଳ 1,61,796 ଟି ଫଟୋକୁ ସ୍କୁଲ ସହ ସଂଯୋଗ କରିପାରୁଥିଲା ଓ 34,640 ଫଟୋଗ୍ରାଫକୁ ଅନୁପଯୋଗୀ କରିଥିଲା ।

ତେଣୁ, ଏକ ତୃଟିପୂର୍ଣ୍ଣ ଏବଂ ଅସମ୍ପୂର୍ଣ୍ଣ ଜିଆଇଏସ ସଫ୍ଟୱେୟାର, ଯାହାର ତଥ୍ୟର ଅବିଶ୍ୱସନୀୟତା ଯୋଗୁଁ ଯୋଜନା ନିଷ୍ପତ୍ତି ଉଦ୍ଦେଶ୍ୟରେ ବ୍ୟବହାର ଉପଯୋଗୀ ହୋଇ ପାରିନଥିଲା ଓ ତାହାର ବିକାଶ ଦ୍ୱାରା 2.15 କୋଟି ଟଙ୍କାର ସଂପୂର୍ଣ୍ଣ ବ୍ୟୟ ନିଷ୍ପତ୍ତ ହୋଇଥିଲା ।

ବିଭାଗର ଆୟୁକ୍ତ ତଥା ସଚିବ ଆଲୋଚନା ବେଳେ (ଅଗଷ୍ଟ 2014) ପ୍ରକାଶ କଲେ କି ବୈଷୟିକ କମିଟିର ସୁପାରିଶ ଆଧାରରେ ଓପେପାକୁ ଅର୍ଥ ପ୍ରଦାନ କରାଯାଇଥିଲା ।

ଏହି ଉତ୍ତର ଗ୍ରହଣୀୟ ନଥିଲା କାରଣ କମିଟିରେ ଓପେପାର ପ୍ରତିଧ୍ୱନିତ୍ୱ ଥିଲା ଓ ଏହା ଓସିସିଏଲ ଯୋଗାଇଥିବା ସାମଗ୍ରୀର ସଠିକତା ଓ ସଂପୂର୍ଣ୍ଣତା ଯାଞ୍ଚ ନ କରି ଅର୍ଥ ପ୍ରଦାନ କରିବା ପାଇଁ ସୁପାରିଶ କରିଥିଲା ।

ତୃଟିପୂର୍ଣ୍ଣ ତାତ୍ପର୍ଯ୍ୟ ସତ୍ତ୍ୱେ ଦ୍ୱିତୀୟ ପର୍ଯ୍ୟାୟ ପ୍ରସ୍ତାବର ପୁନଃ ପ୍ରବର୍ତ୍ତନ

ଜିଆଇଏସ ତଥ୍ୟର ବିଶ୍ୱସନୀୟ ଓ ବ୍ୟବହାରିକତାର ସମସ୍ୟା ପରିପ୍ରେକ୍ଷାରେ ପ୍ରକଳ୍ପର ଦ୍ୱିତୀୟ ପର୍ଯ୍ୟାୟ କାର୍ଯ୍ୟ ଆରମ୍ଭ ନ କରିବା ପାଇଁ 2008ରେ ନିଷ୍ପତ୍ତି ନିଆଗଲା । କିନ୍ତୁ ମେସର୍ସ ଜିଓ ଇନଫୋଟେକ୍ ଲିଃ (ଡିସେମ୍ବର 2009)ର ସୂଚନା ଆଧାରରେ, ପୂର୍ବ ପ୍ରସ୍ତାବିତ ଦ୍ୱିତୀୟ ପର୍ଯ୍ୟାୟ କାମର ଡ୍ୱେବ୍ ଭିତ୍ତିକ ଜିଆଇଏସ ବ୍ୟବସ୍ଥାର ମନମୁଖୀଭାବେ ପୁନଃ ପ୍ରବର୍ତ୍ତନ କରାଯାଇଥିଲା (ଜାନୁୟାରୀ 2010) । ଯେତେବେଳେ ଓପେପା ଡ୍ୱେବ୍ ଭିତ୍ତିକ

ଜିଆଇଏସର ନକ୍ସା କରିବା ପାଇଁ ଉପଯୁକ୍ତ ବିକ୍ରେତା ଖୋଜିବାରେ ବ୍ୟସ୍ତ ରହିଥିଲା, ଏହି ସମୟରେ କେନ୍ଦ୍ର ସରକାରଙ୍କ ଗୃହ ଓ ନଗର ଦାରିଦ୍ର୍ୟ ଦୂରୀକରଣ ମହାଳୟ, ଜିଆଇଏସ ସଫ୍ଟୱେୟାରରେ ସଂପୂର୍ଣ୍ଣ 12 ଜଣ ସ୍ୱତାଧିକାରୀ ଚିହ୍ନଟ କରିଥିଲା । ଓପେପା କିନ୍ତୁ ଜିଓ ଜନଫୋଟେକକୁ ପ୍ରକୃତ କାର୍ଯ୍ୟାନୁଷ୍ଠାନ କାମ ଦେଇଥିଲା (ମାର୍ଚ୍ଚ 2012), ଯିଏକି ପ୍ରଥମ ପର୍ଯ୍ୟାୟ କାମ ବେଳେ ଓସିସିଏଲର ଅନ୍ୟତମ ବିକ୍ରେତା ଥିଲା । ଏହି କାମକୁ ପାଞ୍ଚଭାଗରେ¹⁵⁸ ବିଭକ୍ତ କରାଯାଇଥିଲା ଏବଂ ମୁକ୍ତ ଟେଣ୍ଡର/ ଇ-ଟେଣ୍ଡର ଆହ୍ୱାନ କରାଯାଇ ଜିଓ ଜନଫୋଟେକକୁ 49.50 ଲକ୍ଷ ଟଙ୍କାରେ ପ୍ରଦାନ କରାଯାଇଥିଲା ଏବଂ ଏଥିପାଇଁ ଅନ୍ୟାନ୍ୟ ଯୋଗ୍ୟ ବିକ୍ରେତାମାନଙ୍କୁ ଖୋଜା ଯାଇନଥିଲା ଓ ଏକମାତ୍ର ସଂଗ୍ରହଣ ଉତ୍ସର କାରଣ ରୂପେ ଆବେଦନକୁ ଦର୍ଶାଯାଇଥିଲା ।

ଜିଆଇଏସ ଆପ୍ଲିକେସନ ଓପେପା ପାଖରେ ବିଦ୍ୟମାନ ଥିବା ତାଟାବେସ ସହିତ ବିକଶିତ କରାଯିବାର ଥିଲା । ଏହି ତାଟାବେସ ପ୍ରଥମ ପର୍ଯ୍ୟାୟ କାମବେଳେ ଓସିସିଏଲ ଦ୍ୱାରା ବିକଶିତ ହୋଇଥିଲା ଓ ଏଥିରେ ଅକ୍ସାଂଶ, ଦ୍ରାଘିମା, ଭିଡିଓମି ଓ ଫଟୋଚିତ୍ର ଇତ୍ୟାଦିରେ ଭୁଲ ରହିଥିଲା, ଯାହା ପୂର୍ବବର୍ତ୍ତୀ ଅନୁକ୍ଳେପଗୁଡ଼ିକରେ ଆଲୋଚିତ ହୋଇଛି । ଜିଓ ଜନଫୋଟେକ୍ କାମ ଗୁଡ଼ିକ କାର୍ଯ୍ୟାଦେଶ ଦିଆଯିବାର ଛଅ ମାସ ମଧ୍ୟରେ ସଂପୂର୍ଣ୍ଣ କରିବାର ଥିଲା । ଜିଆଇଏସ ସମ୍ପର୍କିତ ଆପ୍ଲିକେସନ ସଫ୍ଟୱେୟାରକୁ ଓପେପାର ସର୍ଭରରେ ସଂପ୍ଲାପିତ କରାଗଲା ଏବଂ ଅଗଷ୍ଟ 2012 ରେ ପରୀକ୍ଷା କରାଗଲା । ଜିଓ ଜନଫୋଟେକ୍ ଦ୍ୱାରା ସଂପୂର୍ଣ୍ଣ ହୋଇଥିବା ଦ୍ୱିତୀୟ ପର୍ଯ୍ୟାୟ କାମ ତୁଟିପୁର୍ଣ୍ଣ ଥିଲା ଯେହେତୁ ବିଦ୍ୟାଳୟମାନଙ୍କରେ ସ୍ଥାନୀୟ ତଥ୍ୟ (ଅକ୍ସାଂଶ ଓ ଦ୍ରାଘିମା) ଭୁଲ ଥିଲା ଏବଂ ବିକଶିତ ଡେଭ୍ ଭିଡିକ ଜିଆଇଏସ ବ୍ୟବସ୍ଥାରେ ବାସସ୍ଥାନ ଭିଡିକ ବିଶ୍ଳେଷଣର ଅଭାବ ଥିଲା, ଯାହାକି ଜିଆଇଏସର ବିଦ୍ୟାଳୟ ସୁବିଧାର ଅତିରିକ୍ତ ଯୋଜନା କରିବା ପାଇଁ ଏକ ମୌଳିକ ଆବଶ୍ୟକତା ଥିଲା ।

ଆଲୋଚନା ବେଳେ (ଅଗଷ୍ଟ 2014) ଆୟୁକ୍ତ ତଥା ସଚିବ ଓପେପାକୁ ତାଙ୍କ ଦ୍ୱାରା ଅଧିକୃତ ଡେଭ୍ ଭିଡିକ ଜିଆଇଏସ ସଫ୍ଟୱେୟାର ଏକମାତ୍ର ବଜାରରେ ଉପଲବ୍ଧ ବୋଲି ଯୁକ୍ତିଯୁକ୍ତତା ଦର୍ଶାଇବାକୁ କହିଲେ । ଓପେପା କିନ୍ତୁ ସେପ୍ଟେମ୍ବର 2014 ସୁଦ୍ଧା ଯଥାର୍ଥତା ଦର୍ଶାଇ ପାରି ନଥିଲେ ।

3.6.3 ଶିଶୁ ଟ୍ରାକିଙ୍ଗ୍ ସିଷ୍ଟମ (ସିଟିଏସ)ର କାର୍ଯ୍ୟାନୁଷ୍ଠାନ

ଓଡ଼ିଶା ଶିଶୁ ଜନଗଣନା 2005 ସମୟରେ ପରିବାର ସର୍ବେକ୍ଷଣ ଦ୍ୱାରା ସଂଗୃହିତ ତଥ୍ୟାବଳୀ ଆଧାରରେ 0-14 ବର୍ଷ ମଧ୍ୟରେ ନାମ, ବୟସ, ଲିଙ୍ଗ, ଜାତି, ଶିକ୍ଷାଗତ ଅବସ୍ଥା, ସ୍କୁଲ ଯୋଗ ନଦେବାର କାରଣ ଏବଂ ଅନ୍ୟାନ୍ୟ ସୂଚନା ସହ ଏକ ତାଟାବେସ୍ ବିକଶିତ କରାଯାଇଥିଲା । ଏହି ତାଟାବେସ ରାଜ୍ୟ ତାଟାବେସ୍ ସର୍ଭର ଏବଂ ଜିଲ୍ଲା ତାଟାବେସ୍ ସର୍ଭରରେ ଲୋଡ୍ କରାଯାଇଥିଲା । ଏକ ଅନଲାଇନ୍ ଶିଶୁ ଟ୍ରାକିଙ୍ଗ୍ ସିଷ୍ଟମ(ସିଟିଏସ) ବିକଶିତ କରିବା ଏହାର ଉଦ୍ଦେଶ୍ୟ ଥିଲା ଯେଉଁଥିରେ ପ୍ରତ୍ୟେକ ଶିଶୁର ବର୍ତ୍ତମାନର ସ୍ଥିତି ଡେବରେ ଉପଲବ୍ଧ ହୋଇପାରିବ । 2006, 2007, 2008 ଏବଂ 2009 ବର୍ଷ ପାଇଁ ଶ୍ରେଣୀର ପରିବର୍ତ୍ତନ, ଶିକ୍ଷା ପ୍ରଗତି ସଂକେତ(ବାର୍ଷିକ ପରୀକ୍ଷାରେ ହାସଲ କରିଥିବା ମାର୍କର ପ୍ରତିଶତ), ବିଦ୍ୟାଳୟଗୁଡ଼ିକରୁ ଡ୍ରପଆଉଟ୍ ଏବଂ ନୂଆ ଭାବେ ଭର୍ତ୍ତି ହୋଇଥିବା ଶିଶୁମାନଙ୍କର ଅପଡେଟ୍ ପାଇଁ ସିଟିଏସ୍ ଭ୍ୟାଲିଡେସନ୍ ଏବଂ ଅପଡେଟିଙ୍ଗ୍ ପ୍ରକ୍ରିୟା ଗ୍ରହଣ କରାଯାଇଥିଲା । ଏହାପରେ 2011 ରେ ଆଉ ଏକ ଶିଶୁ ସର୍ବେକ୍ଷଣ କରାଯାଇଥିଲା ଏବଂ ଶିଶୁ ତଥ୍ୟାବଳୀ ପରବର୍ତ୍ତୀ ସମୟରେ 2012 ଏବଂ 2013 ବର୍ଷ ପାଇଁ ଅପଡେଟ୍ କରାଯାଇଥିଲା ।

ସମାକ୍ଷାରେ ନିମ୍ନଲିଖିତ ଅଭାବ ପରିଲକ୍ଷିତ ହୋଇଥିଲା ।

¹⁵⁸ ଆର୍କ ଜିଆଇଏସ ସର୍ଭର ଷ୍ଟାଣ୍ଡାର୍ଡ ଏଡିସନ୍-11.70 ଲକ୍ଷ, ଆର୍କ ଜିଆଇଏସ ଆର୍କ ଏଡିଟର-11.21 ଲକ୍ଷ, ଦ୍ୱୈତଭାଷୀ ପୋର୍ଟାଲ ସହିତ ପ୍ରୟୋଗ ବିକାଶ-11.00 ଲକ୍ଷ ଟଙ୍କା, ତଥ୍ୟ ପ୍ରକାଶନ ଏବଂ ସଂପ୍ଲାପନା ପରୀକ୍ଷା ଆଦି-14.14 ଲକ୍ଷ ଟଙ୍କା ମାନଚିତ୍ର ଛପାଇବା ଏବଂ ବୈଷୟିକ ବିଶେଷଜ୍ଞ ନିଯୁକ୍ତି ବେତା- 1.45 ଲକ୍ଷ ଟଙ୍କା

3.6.3.1 ୟୁନିଟ୍ ଶିକ୍ଷା ଆଇଡି ଆବଶ୍ୟକ କରା ନଯିବା

ପୂର୍ବ ଅତିର୍ ରିପୋର୍ଟରେ ପ୍ରତ୍ୟେକ ଶିଶୁକୁ ୟୁନିଟ୍ ଶିକ୍ଷା ଆଇଡି ଆବଶ୍ୟକ ସପାରିଶକୁ ଅନୁସରଣ କରା ନଯିବା ଦ୍ୱାରା ପ୍ରତ୍ୟେକ ଶିଶୁର ଶିକ୍ଷାଗତ ଏବଂ ଆର୍ଥିକ ସ୍ଥିତିର ନିରବିଚ୍ଛିନ୍ନ ଗ୍ରାମିଣ କରିବାର ଲକ୍ଷ୍ୟ ହାସଲ କରାଯାଇପାରି ନଥିଲା ।

2005 ରେ ଘରକୁ ଘର ବୁଲି ସର୍ତ୍ତେ କଲା ପରେ ଓପେପା ଏକ ଶିଶୁ ତାଟାବେସ(ସିଟିଏସ୍) ବିକଶିତ କରିଥିଲା ଯାହାମଧ୍ୟରେ ଶିଶୁ ସମ୍ପନ୍ନାୟ ପୂତନା ଯେପରିକି ଶିଶୁ ନାମ, ଅଭିଭାବକ, ଗ୍ରାମ, ସ୍କୁଲ, ଶ୍ରେଣୀ, ଜନ୍ମ ତାରିଖ, ବାର୍ଷିକ ଉପସ୍ଥିତି, ରଖିଥିବା ମାର୍କ ଇତ୍ୟାଦି ଅନ୍ତର୍ଭୁକ୍ତ ଥିଲା । ସିଟିଏସ୍ ଅନୁଯାୟୀ, ପ୍ରତ୍ୟେକ ଶିଶୁର ଶିକ୍ଷାଗତ, ସାମାଜିକ ଏବଂ ଆର୍ଥିକ ସ୍ଥିତି ଗ୍ରାମ କରିବା ପାଇଁ ୟୁନିଟ୍ ଶିକ୍ଷା କୋଡ ବ୍ୟବସ୍ଥା ଉପଲବ୍ଧ ହେବା ଆବଶ୍ୟକ ଥିଲା । ଶିକ୍ଷା ଅଧିକାର ଆଇନ୍ 2009 ପ୍ରବର୍ତ୍ତନ ହେବା ପର୍ଯ୍ୟନ୍ତ ଏହି ତାଟାବେସ୍ 2009 ବର୍ଷ ପର୍ଯ୍ୟନ୍ତ ପ୍ରତିବର୍ଷ ଅପଡେଟ୍ ହେଉଥିଲା । ଜଣେ ଶିଶୁର ସ୍ଥିତି ଗ୍ରାମିଣ କରବା କେବଳ ୟୁନିଟ୍ ଶିକ୍ଷା ଆଇଡି ଅନୁସରଣ କରିବା ଦ୍ୱାରା ସମ୍ଭବ । ଓପେପା ଦାବି କରିଥିଲା ଯେ ଏହି ବିଷୟରେ ଭାରତର ନିୟନ୍ତ୍ରକ ଏବଂ ମହାଲେଖା ପରିଷଦଙ୍କର ଅତିର୍ ରିପୋର୍ଟରେ କରାଯାଇଥିବା ସୁପାରିଶକୁ ଅନୁସରଣ କରାଯାଇଥିଲା ।

ଶିଶୁ ତାଟାବେସ୍ 2005 ରେ ନିର୍ମାଣ କରାଯାଇଥିଲା ଏବଂ ତାହା 2006 ରେ ପୁନର୍ବାର ବିଧିମାନ୍ୟ କରାଯାଇଥିଲା । ତଦନୁସାରେ 0-14 ବର୍ଷ ବୟସ ମଧ୍ୟରେ ସମସ୍ତ ଶିଶୁମାନଙ୍କୁ 1.48 କୋଟି ଶିଶୁ ଆଇଡି ଆବଶ୍ୟକ କରାଯାଇଥିଲା । ପରବର୍ତ୍ତୀ ବର୍ଷ ଗୁଡିକରେ (2007-09) 5+ ରୁ 14 ବର୍ଷ ଗୁପ୍ତର ଶିଶୁମାନଙ୍କ ପାଇଁ ସିଟିଏସ୍ ଅପଡେଟ୍ କରାଯାଇଥିଲା । ତେଣୁ 2007 ରୁ 2009 ମଧ୍ୟରେ ନୂତନ ଶିଶୁ ଚିହ୍ନଟର ସମ୍ଭାବନା କମ୍ ହେବ, ଯେଉଁମାନଙ୍କ ବିପକ୍ଷରେ ନୂତନ ଆଇଡି ଆବଶ୍ୟକ କରାଯାଇଥିଲା । କିନ୍ତୁ ଦେଖାଗଲା ଯେ 24 ଲକ୍ଷ ନୂଆ ଶିଶୁ ଆଇଡି 2007-2009 ମଧ୍ୟରେ ଆବଶ୍ୟକ କରାଯାଇଛି । 2005 ରୁ 2009 ମଧ୍ୟରେ ସମସ୍ତ ଜଲ୍ଲରେ 1.72 କୋଟି କୋଡ ଆବଶ୍ୟକ କରାଯାଇଥିଲା ଯାହା ନିମ୍ନ ଚାର୍ଟରେ ଚିତ୍ରଣ କରାଯାଇଅଛି ।

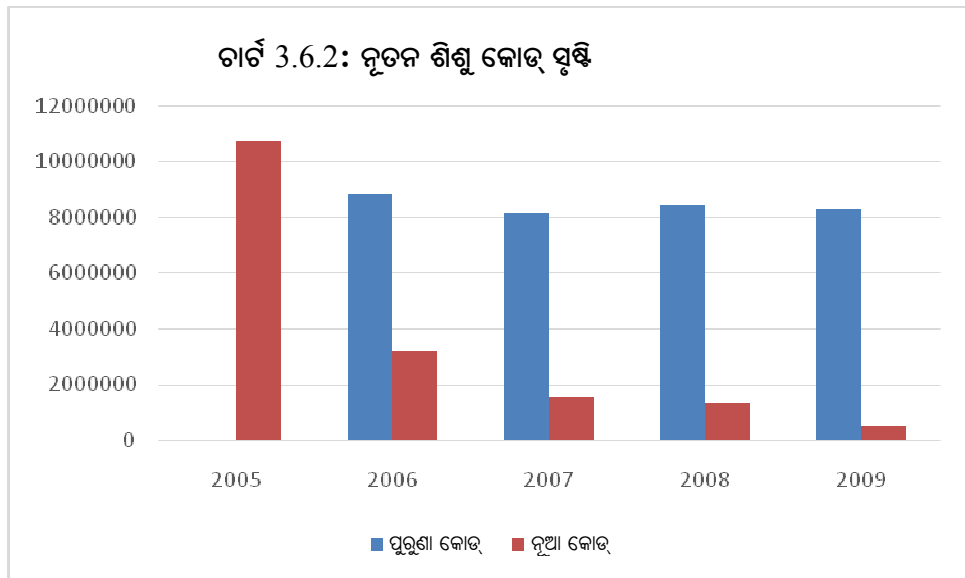

2007 ରୁ 2009 ମଧ୍ୟରେ ନୂତନ ଆଇଡି ଗୁଡିକର ସୃଷ୍ଟି ଆଖୁଦୃଶିଆ ଥିଲା । ଏହାର କାରଣ ଅପଡେଟିଂ ସମୟରେ ୟୁନିଟ୍ ଆଇଡି ବ୍ୟବହାର କରିବା ପରିବର୍ତ୍ତେ, ଗୋଟିଏ ସ୍କୁଲରୁ ଅନ୍ୟ ସ୍କୁଲକୁ ବଦଳି ହୋଇଥିବା ଶିଶୁମାନଙ୍କୁ ନୂତନ କରି ଆଇଡି ଆବଶ୍ୟକ କରାଯାଇଥିଲା । ଏହି ଭଳି ଭାବେ ଜଣେ ଶିଶୁକୁ ବିଭିନ୍ନ ବର୍ଷରେ ବିଭିନ୍ନ ଆଇଡି ଆବଶ୍ୟକ କରାଯାଇଥିଲା, ଯେତେବେଳେ ସେ ଏକ ନୂତନ ସ୍କୁଲକୁ ସ୍ଥାନାନ୍ତର ହେଉଥିଲା ।

ଡାଟାବେସ୍ ବିଶ୍ଳେଷଣରୁ ପ୍ରକଟ ହୋଇଥିଲା ଯେ 2009 ମସିହାରେ ଶିଶୁ ଅଭିଲେଖର ସଂଖ୍ୟା 88.04 ଲକ୍ଷ ଥିଲା । ସେମାନଙ୍କ ମଧ୍ୟରୁ ମାତ୍ର 41.62 ଲକ୍ଷ ଶିଶୁଙ୍କର ପୂର୍ବ ବର୍ଷମାନ ଗୁଡ଼ିକ ମଧ୍ୟରେ କୋଡ ସୁସଙ୍ଗତ ଥିଲା । ସୁତରାଂ 46.42 ଲକ୍ଷ ଶିଶୁମାନଙ୍କର ପୂର୍ବ ବର୍ଷଗୁଡ଼ିକ ମଧ୍ୟରେ ପରଫରମାନସ୍ ଟ୍ରାକିଙ୍ଗ୍ ସମ୍ଭବ ହୋଇ ନଥିଲା, ଯାହାକି ଶିଶୁ ଜନସଂଖ୍ୟାର 50 ପ୍ରତିଶତରୁ ଅଧିକ ଅଟେ ।

ଓପେପା ଶିକ୍ଷା ଅଧିକାର ଅଧିନିୟମ (ଆରଟିଇ) 2009 ଅନୁଯାୟୀ ସଫଟ୍‌ଓୟାର ରୂପାନ୍ତରଣ ପ୍ରକ୍ରିୟାକୁ ବିଳମ୍ବ କରିଥିବା କାରଣରୁ 2010 ମସିହାରେ ଶିଶୁ ଡାଟାବେସକୁ ଅପଡେଟ୍ କରି ନଥିଲା । ଏହା ଆରଟିଇର ଆବଶ୍ୟକତା ଅନୁଯାୟୀ 2011 ରେ 45 ଲକ୍ଷ ଟଙ୍କା ମୂଲ୍ୟରେ ଅନ୍ୟ ଏକ ସଫଟ୍‌ଓୟାର ସୃଷ୍ଟି କରିଥିଲା । ନୂତନ ସଫଟ୍‌ଓୟାରରେ ଆରଟିଇ ଅଧିନିୟମ ଅନୁଯାୟୀ ନୂତନ କାର୍ଯ୍ୟକ୍ରମ ଗୁଡ଼ିକୁ ଯୋଗ କରାଯାଇଥିଲା ଏବଂ ୟୁନିକ୍ ଶିଶୁ ଆଇଡି, ବାର୍ଷିକ ପରୀକ୍ଷାରେ ଉପସ୍ଥିତି ସମ୍ପର୍କୀୟ ସୂଚନା ରଖିଥିବା ମାର୍କ ପ୍ରଭୃତି ବ୍ୟବସ୍ଥା ଗୁଡ଼ିକୁ ଅପସାରଣ କରାଯାଇଥିଲା । ଗ୍ରାମ, ସ୍କୁଲ ଏବଂ ଶିଶୁ ସମ୍ବନ୍ଧୀୟ କୋଡିଂ ତାଞ୍ଚାରେ ପରିବର୍ତ୍ତନ କରାଯାଇଥିଲା ଏବଂ ନୂତନ ଡାଟାବେସ୍, 2005 ରୁ 2009 ର ପୂର୍ବ ଡାଟାବେସ୍ ସହିତ ସଂଯୋଗ ରକ୍ଷା କରିପାରି ନଥିଲା ।

ପୁନଶ୍ଚ ଆମେ ପରିଲକ୍ଷିତ କରିଥିଲୁ ଯେ, ଅନୁଚିତ ସଂପର୍କ ସଂଯୋଗତାର କନଷ୍ଟ୍ରେଣ୍ଟ (ଇମପ୍ରପର ରିଲେସନାଲ ଇଣ୍ଟିଗ୍ରିଟି କନଷ୍ଟ୍ରେଣ୍ଟ) ଡାଟାବେସ୍ ଡିଜାଇନ ଉପରେ ଜାରିରହିଥିବା ଦ୍ୱାରା ଜଣେ ଶିଶୁ ଆଇଡି କ୍ଷେତ୍ରରେ ଶିଶୁମାନଙ୍କର ନାମ ବହୁବାର ମାପିଙ୍ଗ ହୋଇଥିଲା । 2007-09 ରେ 68289 ଏବଂ 2011-13 ରେ 1437 ଟି ଏହିଭଳି ମାମଲା ଡାଟାବେସରେ ପ୍ରକଟ ହୋଇଥିଲା ।

ସେଥିପାଇଁ, ୟୁନିକ୍ ଶିଶୁ ଆଇଡି ବିନା, ଓପେପା ପ୍ରତ୍ୟେକ ଶିଶୁର ବାର୍ଷିକ ଭିତ୍ତିରେ ଶିକ୍ଷା ବିଷୟକ ସ୍ଥିତି ଟ୍ରାକ କରିବାରେ ଅସଫଳ ହୋଇଥିଲା, ଯାହାଫଳରେ ସଫଟ୍‌ଓୟାର କାର୍ଯ୍ୟାନୁୟତନର ଲକ୍ଷ୍ୟ ସାଧନ କରିବାରେ ବିଫଳ ହୋଇଥିଲା । ପୂର୍ବ ଅଡିଟ ରିପୋର୍ଟରେ ସୁପାରିଶ କରାଯାଇଥିବା ସତ୍ତ୍ୱେ, ଏହି ଅନିୟମିତତାଗୁଡ଼ିକ କେବଳ ଯେ ବଜାୟ ରହିଥିଲା ତାହା ନୁହେଁ, ବରଂ 2011 ରେ ସିଟିଏସରେ ରୂପାନ୍ତରଣ କରାଯାଇଥିବା ବେଳେ ମଧ୍ୟ ଏହି ବିଷୟକୁ ଧ୍ୟାନ ଦିଆଯାଇନଥିଲା ।

ଆଲୋଚନା ବେଳେ (ଅଗଷ୍ଟ 2014) କମିଶନର-ତଥା-ସେକ୍ରେଟାରୀ 2009 ଏବଂ 2011ର ଶିଶୁ ଡାଟା ମାନୁଆଲ ଭାବରେ ମ୍ୟାପିଙ୍ଗ କରିବା ପାଇଁ ଓପେପାର ପ୍ରସ୍ତାବକୁ ସମ୍ମତି ପ୍ରକାଶ କରିଥିଲେ । ବାସ୍ତବ କଥା ହେଉଛି ୟୁନିକ୍ ଶିଶୁ ଆଇଡି 2011 ରୁ ଅନୁସରଣ କରାଯାଇନଥିଲା ।

3.6.3.2 ପ୍ରୟୋଗରେ ଦୁର୍ବଳ ନିୟନ୍ତ୍ରଣ ତଥ୍ୟାବଳୀର ଗୁଣବତ୍ତାକୁ ପ୍ରଭାବିତ କରେ

ପୂର୍ବର ସମୀକ୍ଷା ପ୍ରତିବେଦନରେ ପୂର୍ଣ୍ଣ ଭାବରେ ସମ୍ପୂର୍ଣ୍ଣ ଓ ନିର୍ଭୁଲ ତଥ୍ୟ ତିଆରି ଜନ ପୁର୍ ପାଇଁ ସୁପାରିଶ ସତ୍ତ୍ୱେ ସେହି ଏକାପରି ଅନିୟମିତତା ଚାଲୁ ରହିଛି ଯାହା ଦ୍ୱାରା ତଥ୍ୟାବଳୀ ଅବାସ୍ତବ, ଅପରିଶୁଦ୍ଧ ହୋଇ ରହିଯାଇଛି ଏବଂ ପ୍ରତ୍ୟେକ ଶିଶୁର ଶିକ୍ଷାକୁ ଟ୍ରାକିଂରେ ଉଦ୍ଦେଶ୍ୟ ଅସଫଳ ହୋଇ ରହିଯାଇଛି ।

ବିଶ୍ଳେଷଣରୁ ଜଣାପଡିଲା ଯେ ଡାଟା ବେସରେ ନିମ୍ନମତେ ତଥ୍ୟାବଳୀ ଅସଙ୍ଗତତା ରହିଯାଇଛି ।

- (i) **ଯାଞ୍ଚ ପରିସରରେ ଅନୁପସ୍ଥିତି** :- ଆମେ ପାଇଲୁ ଯେ ବୟସ ଲେବଲର ତଥ୍ୟକୁ ଧରି ରଖୁଥିବା ଫିଲଡର କୌଣସି ବିଧିମାନ୍ୟ ନାହିଁ ଯଥା ପିଲାଟି ଶ୍ରେଣୀରେ ଉପସ୍ଥିତି । ଏହା ଫଳରେ ବର୍ଷସାରା ତୃଟିପୂର୍ଣ୍ଣ ତଥ୍ୟାବଳୀ କରଗତ ହୋଇଥିବା ଅଡିଟ୍ ସମୟରେ ଜଣାଗଲା । ସେହି ଭୁଲଗୁଡ଼ିକ 2007-09 ରୁ 174357 କେସରୁ 2011-13 ରେ 264931 କେସକୁ ବଢି ଥିବାର ଆମେ ଦେଖିଲୁ ।

ସେହିପରି ବିଧିମାନ୍ୟ ନିୟନ୍ତ୍ରଣର ଅଭାବରୁ ଶିଶୁର କାଟାଗୋରି କରିବା ପାଇଁ (ଏସ୍‌ସି, ଏସ୍‌ଟି, ଓବିସି ଅନ୍ୟାନ୍ୟ) କିମ୍ବା ମାତୃଭାଷା(ରାଜ୍ୟରେ କୁହାଯାଇଥିବା ଭାଷା ଉପରେ ପର୍ଯ୍ୟବେଶିତ) ଧର୍ମ, ସ୍କୁଲକୁ ଯିବାରେ ହ୍ରାସ ଘଟିବାର କାରଣ ଇତ୍ୟାଦି ନିଦର୍ଶନ କରିଥିଲା ଯାହାକି ଯୋଜନା ପାଇଁ ଭୁଲ ପରିଚାଳନା ସୂଚନା ଦେଇଥାଏ ।

- (ii) **କିଛି ପ୍ରଧାନ କ୍ଷେତ୍ର ପାଇଁ ଡ୍ରଟିପୁର୍ଣ୍ଣ ତଥ୍ୟାବଳୀ :** ଶିଶୁର ଏବଂ ଅଭିଭାବକଙ୍କର ନାମ ତଥ୍ୟାବଳୀର ସଂଖ୍ୟା, ସ୍ୱେସିଆଲ କ୍ୟାରେକ୍ଟର ଇତ୍ୟାଦି ରହିବା ଉଚିତ୍ ନୁହେଁ ଯାହାର ଉପସ୍ଥିତି ଭୁଲ ସୂଚନା ଦେବ । 2007-09 ଡାଟାବେସରେ 52887ଟି ରେକର୍ଡରେ 2011-13 ର ଡାଟାବେସରେ 30435 ଟି ରେକର୍ଡରେ ଥିବା ଶିଶୁ ଓ ଅଭିଭାବକଙ୍କର ନାମରେ ସଂଖ୍ୟା ଥିଲା ଯାହାଫଳରେ ସମ୍ପୂର୍ଣ୍ଣରୁ ମିଳିଥିବା ତଥ୍ୟର ସଜୋଟତାର ସନ୍ଦେହ ସୃଷ୍ଟି କରୁଥିଲା ।
- (iii) **ସଜୋଟତାର ରେଫରେନସିଆଲ (ଚେକ୍) ଯାଞ୍ଚ ନ ହେବା :** ସମୀକ୍ଷାରୁ ଜଣା ପଡୁଛି ଯେ ତଥ୍ୟ ରଖିବା ପରଦା(ସ୍କିନ) ଶିଶୁର ଗ୍ରାମର କୋଡ ଗ୍ରହଣ କରେ ଯେଉଁଠା କି ଭିଲେଜ ମାଷର ଡାଟା ଦ୍ୱାରା ମାନ୍ୟତା ପାଇ ନଥାଏ । 2007-09 ରେ 343 ଶିଶୁ ଓ 2011-13 ରେ 166 ଶିଶୁ କୌଣସି ଗ୍ରାମ ନାମ ବିନା ନଥିଲୁ ହୋଇଥିଲେ । ତେଣୁ ଶିଶୁ ସଂଖ୍ୟାର ପ୍ରତିବେଦନ ସେହି ଗ୍ରାମ ଗୁଡିକର ବିପକ୍ଷରେ ଯୋଜନାର ଭିତ୍ତି ସଂରଚନା ପାଇଁ ଭୁଲ୍ ନିଦର୍ଶକ ହୋଇଥାଏ । ସେହି ମାମଲା ଗୁଡିକ ନିମ୍ନରେ ଦିଆଗଲା ।

ଦୃଷ୍ଟାନ୍ତ 3.6.4:

ଶିଶୁର ପରିଚୟ ପତ୍ର	ଗ୍ରାମର କୋଡ*	ମନ୍ତବ୍ୟ
D 09B04C105721	D 09B04G23V171	ଗ୍ରାମରେ ଲଭ୍ୟ ନଥିଲା
D 09804C105768	D 09B04G 23V092	ଗ୍ରାମରେ ଲଭ୍ୟ ନଥିଲା
D 09B04C105769	D 09B04G 23V092	ଗ୍ରାମରେ ଲଭ୍ୟ ନଥିଲା
D 09B04C105783	D 09B04G 23V092	ଗ୍ରାମରେ ଲଭ୍ୟ ନଥିଲା
D 09B04C105783	D 09B04G 23V092	ଗ୍ରାମରେ ଲଭ୍ୟ ନଥିଲା

* ଏହି ସବୁ କୋଡଗୁଡିକ ଗ୍ରାମ କର୍ତ୍ତା (ମାଷର)ଙ୍କ ର ସାରଣୀରେ ନାହିଁ ।

ଏକାପରି ତିଜାଜନର ସମସ୍ୟା ବିଦ୍ୟାଳୟ କୋଡରେ ଦେଖିବାକୁ ମିଳିଥିଲା । ତଥ୍ୟାବଳୀରେ ଥିବା 203731 ଏବଂ 99258 ଶିଶୁ ଯଥାକ୍ରମେ 2007-09 ଏବଂ 2011-13 ରେ ବିଦ୍ୟାଳୟ କୋଡ ବିଦ୍ୟାଳୟ ମାଷରଙ୍କ ଟେବୁଲରେ ମିଶୁ ନଥିଲା । ପିଲାମାନେ ବିଦ୍ୟାଳୟ ଅନୁସାରେ ତାଲିକା ଭୁଲ୍ ପ୍ରତିବେଦନରେ ବିଚାରକୁ ଯାଉ ନଥିଲେ ।

ଆଲୋଚନା ସମୟରେ (ଅଗଷ୍ଟ 2014) ଓପେପା ବ୍ୟକ୍ତ କଲେ ଯେ, ତଥ୍ୟାବଳୀ ଆଉଥରେ ଯାଞ୍ଚ ହେବା ଉଚିତ୍ । ଧାର୍ମିକ କୋଡ ବିଭିନ୍ନ ବ୍ରାଉଜର୍ସ ପାଇଁ ମିଶିବା ବିଧି ସମସ୍ୟା ସୃଷ୍ଟି କରୁଛି । ଶେଷରେ ସତ୍ୟତା ଏହା ରହିଲା ଯେ ସିଟିଏସରେ ତଥ୍ୟାବଳୀ ଭୁଲ ଥିଲା ।

3.6.3.3 ଶିଶୁ ଅନୁସରଣ ପଦ୍ଧତି ତଥ୍ୟାବଳୀ (ସିଟିଏସ ଡାଟାବେସ) ରେ ଶିଶୁଙ୍କ ଡୁପ୍ଲିକେଟ୍ ତଥ୍ୟ

ଭାରତ ସରକାରଙ୍କ ଅନୁଦେଶାନୁସାରେ, 2001 ଠାରୁ 0-14 ବର୍ଷ ବୟସର ଶିଶୁଙ୍କୁ ଚିହ୍ନଟ କରିବାକୁ ଗ୍ରାମ୍ୟ ସ୍ତରରେ ଗ୍ରାମ୍ୟ ଶିକ୍ଷା ରେଜିଷ୍ଟର (ଭିଇଆର) ପ୍ରବର୍ତ୍ତନ କରାଗଲା । ଗ୍ରାମ୍ୟ ଶିକ୍ଷା ରେଜିଷ୍ଟର ଗୁଡିକର ଗ୍ରାମ୍ୟ ଶିକ୍ଷା ସମିତି (ଭିଇସି) ଦ୍ୱାରା ରକ୍ଷଣାବେକ୍ଷଣ ହେବା ଆବଶ୍ୟକ ଥିଲା । ଏକାଧିକ ବିଦ୍ୟାଳୟରେ ନାମ ଲେଖାଇଥିବା

ପିଲାମାନଙ୍କୁ ଚିହ୍ନଟ କରି ଏହାର ନିରାକରଣ କରିବା ହେଉଛି ଏହି ସର୍ବେକ୍ଷଣର ଏକ ଉଦ୍ଦେଶ୍ୟ । କିନ୍ତୁ ପ୍ରଧାନ ଶିକ୍ଷକ / ଭିଜସି ମାନେ ଯେଉଁମାନଙ୍କର କି ଗ୍ରାମ ଶିକ୍ଷା ରେଜିଷ୍ଟରଗୁଡ଼ିକ ଅପଡେଟ୍ କରିବା ଦାୟିତ୍ୱ ଥିଲା, ସେମାନେ ନିୟମିତ ଅପଡେଟ୍ କରିନଥିଲେ, ଯେଉଁଥିପାଇଁ ଓପେପା ପୁଣି 2005 ରେ ନୂତନ ଭାବେ ଘର ଘର ସର୍ବେକ୍ଷଣ ଦ୍ୱାରା ଶିଶୁ ଗଣନା କାର୍ଯ୍ୟକ୍ରମ କରି 5.05 କୋଟି ଟଙ୍କା ବ୍ୟୟରେ ଇ-ଭିଜଆର ପ୍ରବର୍ତ୍ତନ କରିଥିଲେ । ପରବର୍ତ୍ତୀ ସମୟରେ 2010 ବର୍ଷ ବ୍ୟତୀତ 2013 ପର୍ଯ୍ୟନ୍ତ ନିୟମିତ ଭାବେ ପ୍ରତିବର୍ଷ ଏହା ଅପଡେଟ୍ କରାଯାଇଥିଲା ।

ଉପରୋକ୍ତ ତଥ୍ୟାବଳୀକୁ ବିଶ୍ଳେଷଣ କରିବାରୁ ଜଣାପଡ଼ିଲା ଯେ 5.21 ଲକ୍ଷ ଶିଶୁମାନଙ୍କର ମୁଖ୍ୟ ଚିହ୍ନଟକାରୀ ଯେପରିକି ନାମ, ଜନ୍ମତାରିଖ, ଅଭିଭାବକଙ୍କ ନାମ ଏବଂ ଗ୍ରାମ୍ୟ ସଂହିତା ସଂପୂର୍ଣ୍ଣ ସମାନ ଥିଲା ଯାହାକି ଫାଇଲ୍ ତଥ୍ୟ ଏବଂ ବିଦ୍ୟାଳୟର ଜାଲ ଶିଶୁଙ୍କ ସମ୍ଭାବ୍ୟ ଉପସ୍ଥିତିର ବି ସୂଚନା ଦେଇଥିଲା । ଜାଲ ଶିଶୁଙ୍କ ଯୋଗୁଁ ସରକାରଙ୍କ ଦ୍ୱାରା ପ୍ରଦାନ କରାଯାଉଥିବା ମଧ୍ୟାହ୍ନ ଭୋଜନ / ମାଗଣା ବହି / ଯୁନିଫର୍ମ ଇତ୍ୟାଦି ଉପରେ ସିଧା ପ୍ରଭାବ ପଡ଼ିଥିଲା ।

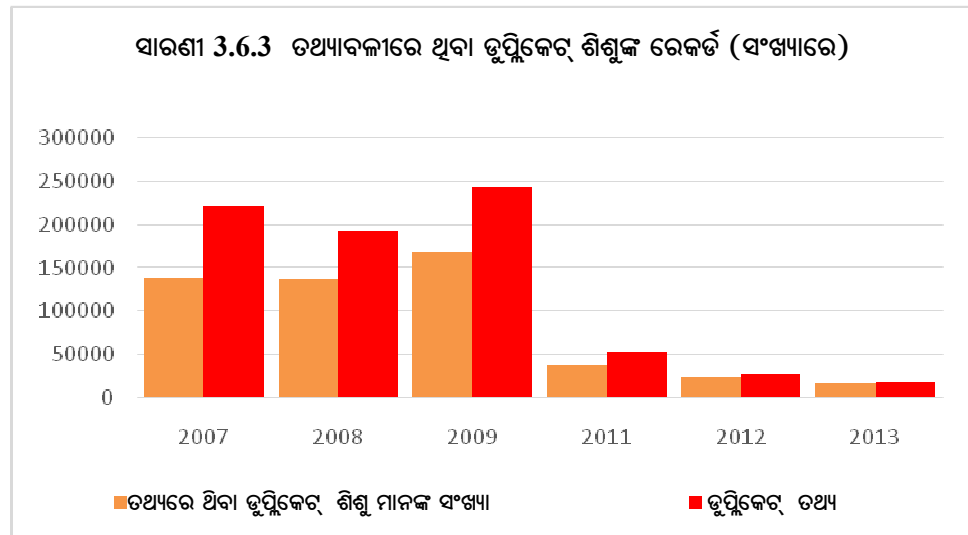

ଗୋଟିଏ ଶିଶୁର ତଥ୍ୟ ଏକାଧିକ ବିଦ୍ୟାଳୟ/ ଶ୍ରେଣୀରେ ରହିବା, ଭୁଲ ତଥ୍ୟ ଦରଜ ଏବଂ ବୈଧିକରଣର ଅଭାବ ପରି ସମ୍ପୂର୍ଣ୍ଣ ସମସ୍ୟା ଯୋଗୁଁ ଏହିପରି ଭୁଲ୍ସିକେଟ୍ ତଥ୍ୟ ସୃଷ୍ଟି ହେଲା । ଏହାଦ୍ୱାରା ପରିଚାଳନା ଯୋଜନା ପାଇଁ ଗୁରୁତ୍ୱପୂର୍ଣ୍ଣ ପରିମାପକ ଭାବରେ ବ୍ୟବହୃତ ହେଉଥିବା ମୋଟ ନାମାଙ୍କନ ଅନୁପାତ ଏବଂ ନେଟ୍ ନାମାଙ୍କନ ଅନୁପାତ ଦ୍ୱାରା ହେଉଥିବା ଶିଶୁ ଚିହ୍ନଟ ପଦ୍ଧତି ରିପୋର୍ଟ ମଧ୍ୟ ସଠିକ୍ ହୋଇପାରି ନଥିଲା ।

2012 ବର୍ଷ ଠାରୁ ଶିଶୁମାନଙ୍କର ନାମ, ପିତାମାତାଙ୍କ ନାମ, ଜନ୍ମତାରିଖ ଏବଂ ଗ୍ରାମ ଇତ୍ୟାଦି ରେକର୍ଡ ଆଧାରରେ ଜାଲ ଶିଶୁମାନଙ୍କୁ ଚିହ୍ନଟ କରାଯାଇ ଆବଶ୍ୟକତା ଅନୁଯାୟୀ ପଦକ୍ଷେପ ନିଆଯିବ ବୋଲି ଆଲୋଚନା (ଅଗଷ୍ଟ 2014) ରେ କମିଶନର ତଥା ସଚିବ ମତପୋଷଣ କରିଥିଲେ ।

3.6.3.4 ଶିଶୁ ଚିହ୍ନଟ ପଦ୍ଧତିରେ ତଥ୍ୟାବଳୀର ଅନିୟମିତ ଅବ୍ୟତନ

ଜିଲ୍ଲାସ୍ତରରେ ତଥ୍ୟାବଳୀର ତପ୍ତର, ନିର୍ଦ୍ଦିଷ୍ଟକାଳିକ ଏବଂ ନିୟମିତ ଅପଡେଟ୍ କରିବାକୁ ପୂର୍ବ ଲେଖା ପରୀକ୍ଷା ରିପୋର୍ଟରେ ସୁପାରିଶ କରାଯାଇଥିବା ସତ୍ତ୍ୱେ ଏହି ଅନିୟମିତ ଅବ୍ୟତନ ଚାଲୁରହିବା ଫଳରେ ତଥ୍ୟାବଳୀ ଭରସା ଯୋଗ୍ୟ ତଥା ଶୁଦ୍ଧ ନ ହୋଇ ଅପବ୍ୟୟରେ ରୂପାୟିତ ହୋଇଥିଲା ।

ତଥ୍ୟାବଳୀର ଅବ୍ୟତନ ଶିଶୁ ଅନୁସରଣ ପଦ୍ଧତିରେ ଏକ ବାର୍ଷିକ ପ୍ରକ୍ରିୟା ଥିଲା । ଏହି ପଦ୍ଧତିରେ ନିର୍ଦ୍ଦିଷ୍ଟ ଫର୍ମାଟ¹⁵⁹ରେ ବିଗତ ବର୍ଷର ଶିଶୁ ତଥ୍ୟଗୁଡ଼ିକ ଜିଲ୍ଲା ପ୍ରକଳ୍ପ କାର୍ଯ୍ୟାଳୟମାନଙ୍କ ଦ୍ୱାରା ଗ୍ରାମପଞ୍ଚାୟତା / ବିଦ୍ୟାଳୟ ଅନୁଯାୟୀ ମୁଦ୍ରିତ ହୋଇଥିଲା ଏବଂ ନିଜନିଜ ବ୍ଲକ୍ ସାଧନ କେନ୍ଦ୍ର ସମନ୍ୱୟ/ ସଂଯୋଜକ/ କ୍ଲଷ୍ଟର ସାଧନ କେନ୍ଦ୍ର ସଂଯୋଜକ ମାନଙ୍କ ମାଧ୍ୟମରେ ଏକ ଫାଇଲ ଫର୍ମାଟ¹⁶⁰ ସହିତ ପ୍ରତି ଗ୍ରାମର ଗ୍ରାମ୍ୟ ଶିକ୍ଷା ସମିତିକୁ ବିତରଣ କରାଯାଇଥିଲା । ବିଦ୍ୟାଳୟରେ ଥିବା ପିଲାଙ୍କ ପାଇଁ ଉଦ୍ଦିଷ୍ଟ ହସ୍ତଲିଖିତ ଉପସ୍ଥାନ ରେକର୍ଡ, ବିଦ୍ୟାଳୟରେ ଥିବା ପିଲାଙ୍କ ଆଡମିଶନ ରେଜିଷ୍ଟର ଏବଂ ବିଦ୍ୟାଳୟ ଛାଡି ଦେଇ ଅନ୍ୟ ବିଦ୍ୟାଳୟକୁ ସ୍ଥାନାନ୍ତରିତ ହୋଇଥିବା ପିଲାଙ୍କ ପାଇଁ ଆଡମିଶନ ରେଜିଷ୍ଟର ଏବଂ ଘର ଘର ସର୍ବେକ୍ଷଣରୁ ପରିଗଣନ(ପ୍ରଧାନ ଶିକ୍ଷକ / ଶିକ୍ଷକଙ୍କ) ଦ୍ୱାରା ଏହି ମୁଦ୍ରିତ ରେକର୍ଡଗୁଡ଼ିକ ବୈଧକରଣ ହୋଇଥିଲା । ଯଦି କୌଣସି ଶିଶୁର ନାମ ଲିଷ୍ଟରେ ଥିବା କିଛି ବିଦ୍ୟାଳୟ ଉପସ୍ଥାପନା ରେଜିଷ୍ଟରରେ ନଥିବ ତେବେ ପରିଗଣକ ପିଲାର ରେକର୍ଡକୁ ବାତିଲ କରାଗଲା, ଅନ୍ୟ ସ୍କୁଲକୁ ବଦଳି ହେଲା, ସ୍କୁଲ ଛାଡି ଦେଲା ଇତ୍ୟାଦି ବୋଲି ଚିହ୍ନଟ କରିବ ଏବଂ ବିଦ୍ୟାଳୟରେ ଥିବା ପିଲାଙ୍କ କ୍ଷେତ୍ରରେ ଶ୍ରେଣୀ, ମାର୍କର ପ୍ରତିଶତ, ଉପସ୍ଥାପନ ସଂଖ୍ୟା ଇତ୍ୟାଦି ଫର୍ମାଟରେ ଅପଡେଟ୍ କରିବେ । ଏହି ବୈଧକରଣ ପ୍ରକ୍ରିୟା ସିଆରସିସି/ ଡିଆରସିସିଙ୍କ ଦ୍ୱାରା ପର୍ଯ୍ୟାଲୋଚନା କରାଯାଇଥିଲା । ଏହିସବୁ ବୈଧକୃତ ମାନୁଆଲ ରେକର୍ଡସକୁ ଡିପିଓଙ୍କ ପାଖକୁ ପଠାଯାଇଥିଲା, ଯେଉଁଠାରେ ଏହି ରେକର୍ଡସକୁ ସିଟିଏସରେ ଦରଜ କରାଯାଇଥିଲା । ଏହାପରେ ଜିଲ୍ଲାଗୁଡ଼ିକ ତଥ୍ୟଗୁଡ଼ିକୁ ଏକତ୍ରୀକରଣ ପାଇଁ ପଠାଇଥିଲେ । ରାଜ୍ୟ ପ୍ରକଳ୍ପ କାର୍ଯ୍ୟାଳୟର ନେଟୱାର୍କ ପ୍ରଣାସକ ଏବଂ ପ୍ରୋଗ୍ରାମର ରାଜ୍ୟ ସର୍ଭରରେ ତଥ୍ୟଗୁଡ଼ିକ ଏକତ୍ରୀକରଣ କରୁଥିଲେ । 2008 ଓ 2009 ରେ ଏହି କାମ ପାଇଁ ଓପେପା ପରିଗଣକଙ୍କୁ ତଥ୍ୟ ସଂଗ୍ରହ ପାଇଁ ପ୍ରତି ଶିଶୁ ପିଛା 0.40 ଟଙ୍କା ତଥା ଏବଂ ତଥ୍ୟ ଦରଜ ପାଇଁ ପ୍ରତିଶିଶୁ ପିଛା 0.25 ଟଙ୍କା ଦେଇଥିଲା ।

¹⁵⁹ ଫର୍ମ 1(କ) – ବିଦ୍ୟାଳୟ ଉପସ୍ଥାନରେ ଥିବା ପିଲା ଓ ଫର୍ମ 1(ଖ) ନୂଆ ଚିହ୍ନଟ ବିଦ୍ୟାଳୟ ଉପସ୍ଥାନରେ ଥିବା ପିଲା(ଖାଲି ଫର୍ମ) ।

¹⁶⁰ ଫର୍ମ 2(କ) – ବିଦ୍ୟାଳୟରେ ପଢୁ ନଥିବା ପିଲା ଓ ଫର୍ମ 2(ଖ) – ନୂଆକରି ଚିହ୍ନଟ ହୋଇଥିବା ବିଦ୍ୟାଳୟରେ ପଢୁଥିବା ପିଲା(ଖାଲି ଫର୍ମ) ।

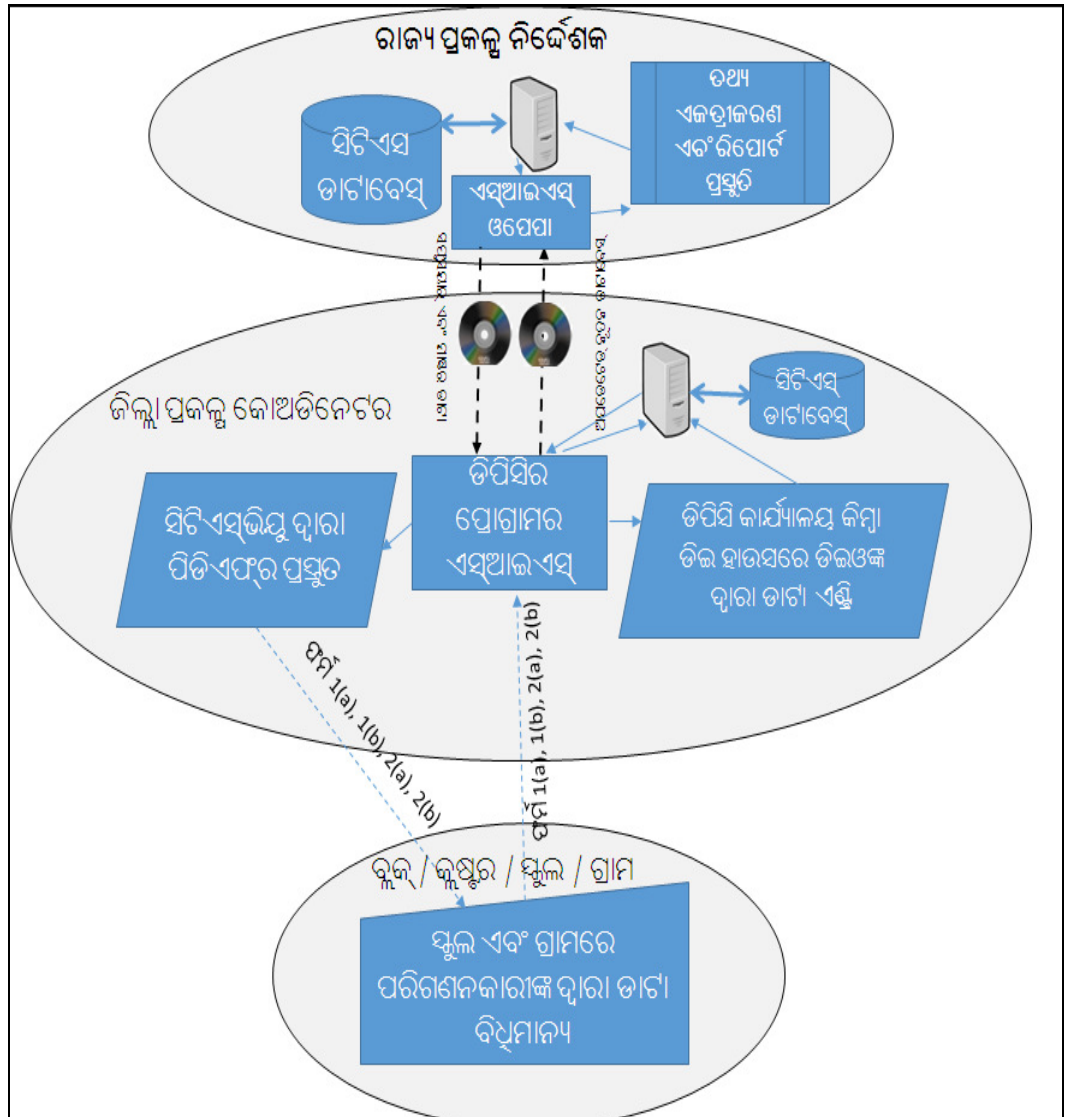

ଅତିର୍ ଦ୍ୱାରା ପରିଲକ୍ଷିତ ହେଲା ଯେ 2009 ରେ ସଂପୂର୍ଣ୍ଣ ତଥ୍ୟ ଅପଡେଟ୍ କରିବା ପ୍ରଣାଳିରେ ସାଲିସ୍ କରାଯାଇଥିଲା ଏବଂ ଫଳସ୍ୱରୂପ ଶିଶୁ ଚିହ୍ନଟ ପ୍ରଣାଳି ବିଶ୍ୱାସଯୋଗ୍ୟ ହୋଇ ପାରି ନଥିଲା ।

- ପ୍ରଚଳିତ ତଥ୍ୟ ଭିତ୍ତିରେ ବ୍ୟାକ୍ ଏଣ୍ଟ୍ରି ଲିପି ବ୍ୟବହାର କରି ତଥ୍ୟ ନବୀକରଣ: ସିଟିଏସ୍ ପ୍ରୟୋଗକୁ ଏହିପରି ଭାବରେ ପରିକଳ୍ପନା କରାଯାଇଥିଲା ଯେଉଁଥିରେ ବ୍ୟବହାରକାରୀଙ୍କ ଦ୍ୱାରା ପ୍ରତ୍ୟେକ ତାଟା ଏଣ୍ଟ୍ରି ନବୀକରଣର ପ୍ରକୃତ ସମୟକୁ ପ୍ରତି ମିଳିସେକେଣ୍ଡ ପର୍ଯ୍ୟନ୍ତ ତଥ୍ୟାବଳୀରେ ଲିପିବଦ୍ଧ ହୋଇପାରିବ ।

ତୁଳନାତ୍ମକ ଭାବେ 2008 ଏବଂ 2009ର ସୂକ୍ଷ୍ମ ତଥ୍ୟରୁ ଦେଖାଗଲା ଯେ 2009 ରେ ପ୍ରସ୍ତୁତ ହୋଇଥିବା ଶିଶୁ ନଥିର ସମୟ ସମ୍ପୂର୍ଣ୍ଣ ଭାବରେ 2008ର ତଥ୍ୟ ସହିତ ସମାନ ଥିଲା ଏବଂ 15 ଟି ଜିଲ୍ଲା କ୍ଷେତ୍ରରେ କିଛି ତାରିଖର ବର୍ଷ ଅଂଶଟିକୁ ଏକବର୍ଷ ବଦାଇ ଦିଆଯାଇଥିଲା । କେବଳ ଗଞ୍ଜାମ କ୍ଷେତ୍ରରେ ଏହି ବର୍ଷ ଅଂଶଟିକୁ ଦୁଇ ବର୍ଷ ବଦାଯାଇଥିଲା । ସମୁଦାୟ 54,58,812 ନଥିରୁ 45,30,764 (83 ପ୍ରତିଶତ) କ୍ଷେତ୍ରରେ ଏହା ପରିଲକ୍ଷିତ ହୋଇଥିଲା ଯାହାର ସଂପୂର୍ଣ୍ଣ ବିବରଣୀ **ପରିଶିଷ୍ଟ 3.6.1** ରେ ପ୍ରଦାନ କରାଗଲା । ଏହାର ଏକ ଉଦାହରଣ ନିମ୍ନରେ ପ୍ରଦାନ କରାଗଲା ।

ଦ୍ରଷ୍ଟବ୍ୟ 3.6.5 ଭଦ୍ରକ ଜିଲ୍ଲାର 10 ଟି ନମୂନା ଯେଉଁଥିରେ ତଥ୍ୟ ସୂଚିର ସମୟ ଅଂଶ, ପ୍ରାପ୍ତାଙ୍କ ଏବଂ ଉପସ୍ଥାନ 2008 ଏବଂ 2009 ରେ ଯଥାକ୍ରମେ ସମାନ ଥିଲା ।								
ଶିଶୁ ସଙ୍କେତ	2008				2009			
	ତଥ୍ୟ ସୂଚିର ସମୟ/ ତାରିଖ	ଶ୍ରେଣୀ	ପ୍ରାପ୍ତାଙ୍କ	ଉପସ୍ଥାନ	ତଥ୍ୟ ସୂଚିର ସମୟ / ତାରିଖ	ଶ୍ରେଣୀ	ପ୍ରାପ୍ତାଙ୍କ	ଉପସ୍ଥାନ
D04B01C10003	2009-06-13 12:05:37.013	3	58	199	2010-05-13 12:05:37.013	4	58	199
D04B01C10006	2009-06-12 14:35:32.373	6	44	203	2010-05-12 14:35:32.373	7	44	203
D04B01C10010	2009-06-12 14:15:03.483	7	44	200	2010-05-12 14:15:03.483	8	44	200
D04B01C10012	2009-06-12 14:19:47.530	3	44	199	2010-05-12 14:19:47.530	4	44	199
D04B01C10020	2009-06-12 14:04:39.763	8	44	199	2010-05-12 14:04:39.763	9	44	199
D04B01C10023	2009-06-12 14:19:47.293	6	40	199	2010-05-12 14:19:47.293	7	40	199
D04B01C10024	2009-06-12 14:19:47.340	6	53	198	2010-05-12 14:19:47.340	7	53	198
D04B01C10030	2009-06-12 14:19:47.233	7	56	199	2010-05-12 14:19:47.233	8	56	199
D04B01C10032	2009-06-12 14:07:12.357	8	44	202	2010-05-12 14:07:12.357	9	44	202
D04B01C10041	2009-06-12 09:28:10.467	8	0	0	2010-05-12 09:28:10.467	9	0	0
D04B01C10047	2009-06-12 14:09:18.250	8	44	200	2010-05-12 14:09:18.250	9	44	200

ଉପରୋକ୍ତ ଦ୍ରଷ୍ଟବ୍ୟରୁ ଏହା ଦେଖାଗଲା ଯେ ତଥ୍ୟ ନବୀକରଣ ପ୍ରକ୍ରିୟା ପ୍ରଚଳିତ ତଥ୍ୟକୁ ବ୍ୟାକ୍ ଏଣ୍ଡ ପ୍ରଣାଳୀ ଅନୁସରଣରେ କରାଯାଇଥିଲା । ପ୍ରତ୍ୟେକ ଶିଶୁର 2008ରେ ଥିବା ଶ୍ରେଣୀକୁ 2009 ରେ ଏକକୁ ବୃଦ୍ଧି କରାଯାଇଥିବା ସମୟରେ ସେହିସ୍ଥଳେ ପ୍ରତ୍ୟେକ ଶିଶୁର ପ୍ରାପ୍ତାଙ୍କ ଏବଂ ଉପସ୍ଥାନ ଉଭୟ ବର୍ଷରେ ସମାନ ଥିଲା । ତେଣୁ ଜିଲ୍ଲା ସ୍ତରରେ 4530764(62 ପ୍ରତିଶତ) ଶିଶୁ ତଥ୍ୟର ନବୀକରଣ ନିର୍ଦ୍ଦିଷ୍ଟ ତଥ୍ୟ ପୂରଣ ପ୍ରକ୍ରିୟା ଅନୁସରଣ ନ କରି 2008 ର ତଥ୍ୟରୁ ନକଲ କରାଯାଇଥିଲା ।

- ନୂତନ ଶିଶୁ ସଂକେତ ପ୍ରସ୍ତୁତ ନହେବା: ଗଣନାକାରୀ ବିଦ୍ୟାଳୟ ଏବଂ ଗ୍ରାମରୁ ବିଦ୍ୟାଳୟରେ ନୂତନ ଭାବେ ପ୍ରବେଶ ଏବଂ ବିଦ୍ୟାଳୟ ଛାଡ଼ିଦେଉଥିବା ଶିଶୁଙ୍କୁ ନୂତନ ଭାବେ ଚିହ୍ନଟ କରାଯାଇଥିବା ତଥ୍ୟକୁ ଯଥାକ୍ରମେ ଫର୍ମ ନଂ 1(b) ଏବଂ ଫର୍ମ ନଂ 2(b) ରେ ସଂଗ୍ରହ କରିବାର ଆବଶ୍ୟକ ଥିଲା । ଯେତେବେଳେ ଏହି ତଥ୍ୟକୁ ତଥ୍ୟାବଳୀରେ ପୂରଣ କରାଯାଇଥିଲା ନୁଆ ଶିଶୁ ପରିଚୟ ପତ୍ର କମ୍ପ୍ୟୁଟର ଦ୍ୱାରା ପ୍ରସ୍ତୁତ ହେଉଥିଲା । 2007 ଏବଂ 2008 ବର୍ଷରେ ଯଥାକ୍ରମେ 1503773 ଏବଂ 1325854 ନୁଆ ପରିଚୟ ପତ୍ର ସୃଷ୍ଟି ହୋଇଥିଲା ।

ତଥ୍ୟ ଫର୍ମ- 3.6.5 ନୂତନ ଶିଶୁ ସଂକେତ ସୃଷ୍ଟିର ତୁଳନାତ୍ମକ ବିବରଣ

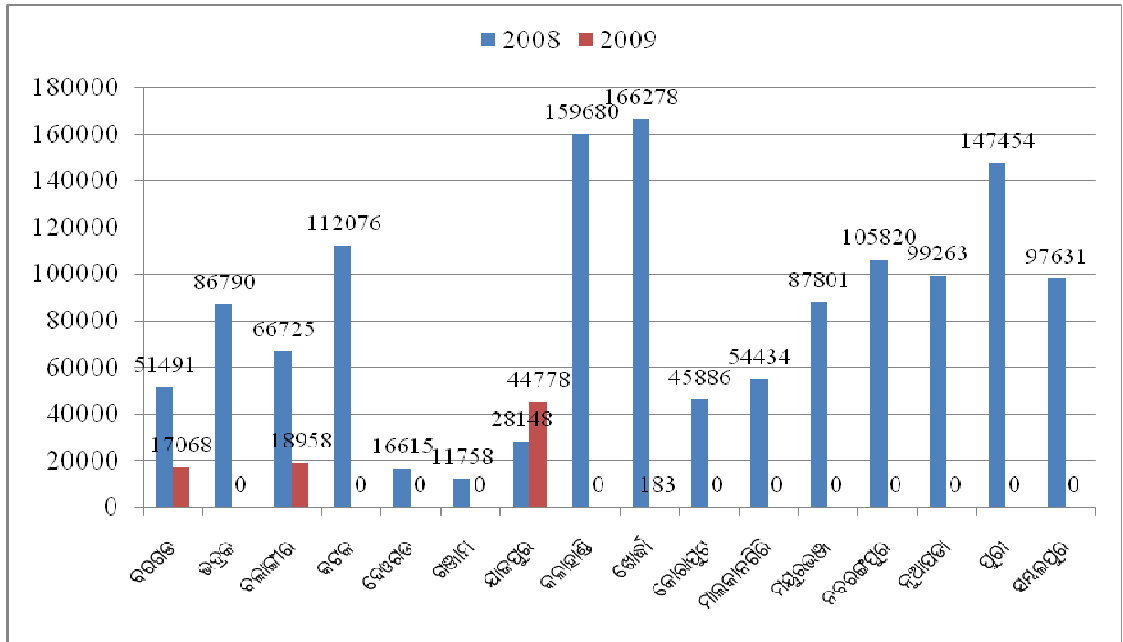

କିନ୍ତୁ 2009 ରେ 12 ଟି ଜିଲ୍ଲାରେ କୌଣସି ନୂତନ ପରିଚୟ ପତ୍ର ସୃଷ୍ଟି ହୋଇ ନଥିଲା ଯେଉଁଥିପାଇଁ ପୂର୍ବ ବର୍ଷ (2008) ର ତଥ୍ୟ ବ୍ୟାକ୍ ଏଣ୍ଡ ଭିତ୍ତିରେ ନବୀକରଣ କରାଯାଇଥିଲା । ଯାହାଫଳରେ 2008 ରେ ନୂତନ ପରିଚୟ ପତ୍ରର ସୃଷ୍ଟି 11758 ରୁ 166278 ହୋଇଥିଲା, ଯାହାକି ପୂର୍ବ ବର୍ଷର ତଥ୍ୟକୁ ସଂପୂର୍ଣ୍ଣ ନକଲ କରିବାର ସୂଚୀତ କରୁଥିଲା । ବଳକା ଚାରୋଟି ଜିଲ୍ଲାରେ(ବରଗଡ, ବଲାଙ୍ଗୀର, ଯାଜପୁର ଏବଂ ଖୋର୍ଦ୍ଧା) 2009 ରେ ସୃଷ୍ଟି ହୋଇଥିବା ନୂତନ ପରିଚୟ ପତ୍ରର ସଂଖ୍ୟା 183 ରୁ 44,778 ଥିଲା । ସେହିସ୍ଥଳେ 2008 ରେ ଏହି ସଂଖ୍ୟା 51,491 ରୁ 1,66,278 ଥିଲା ଯାହାକି ପୂର୍ବ ବର୍ଷର ଅଧିକାଂଶ ତଥ୍ୟକୁ ନକଲ କରିବା ସୂଚୀତ କରୁଥିଲା । ଜିଲ୍ଲାଘରା ନୂତନ କୋଡର ଆବଣ୍ଟନ 2007 ରୁ 2009 ର ସଂପୂର୍ଣ୍ଣ ବିବରଣୀ **ପରିଶିଷ୍ଟ 3.6.2** ରେ ପ୍ରଦାନ କରାଗଲା ।

ଏହା ମଧ୍ୟ ଲକ୍ଷ୍ୟ କରାଗଲା ଯେ ବ୍ୟାକ୍ ଏଣ୍ଡ ଲିପି ବ୍ୟବହାର କରି ତଥ୍ୟରୁ ନବୀକରଣ ପୂର୍ବ ବର୍ଷ ମାନଙ୍କରେ ମଧ୍ୟ ଘଟିଥିଲା ।

- ଶିଶୁମାନଙ୍କ ନଥି ସୃଷ୍ଟିର ସମୟ ଥିଲା “00:00:00”**: ସେଠାରେ 2007 ର 1337283(13.87 ପ୍ରତିଶତ), 2008 ର 1348315(13.82 ପ୍ରତିଶତ) ଏବଂ 2009 ର 1372852(15.59 ପ୍ରତିଶତ) ଟି ଶିଶୁ ନଥି ଥିଲା । ଏସବୁ ତଥ୍ୟ ବୈଧକରଣର (ସୃଷ୍ଟ ସମୟ) ସମୟ “00:00:00:00”: (ଶୂନ୍ୟ ଘଣ୍ଟା, ଶୂନ୍ୟ ମିନିଟ୍, ଶୂନ୍ୟ ସେକେଣ୍ଡ ଏବଂ ଶୂନ୍ୟ ମିଲି ସେକେଣ୍ଡ ଯାହାକି ଠିକ୍ ବାରଟା ମଧ୍ୟ ରାତ୍ର) ସବୁ ଜିଲ୍ଲାରେ ଥିଲା ଯାହାକି **ପରିଶିଷ୍ଟ 3.6.3** ରେ ଦର୍ଶାଯାଇଛି । ଏହା ଅଧିକତମ ଅସମ୍ଭବ୍ୟ ଘଟଣା ଥିଲା ଯେ ଠିକ୍ ଏକ ସମୟରେ 13 ରୁ 16 ପ୍ରତିଶତ ତଥ୍ୟ ଲିପିବଦ୍ଧ କରଣ ହୋଇଥିଲା । ଏହା ସ୍ପଷ୍ଟ ଭାବରେ ସୂଚିତ କରୁଅଛି ଯେ ତଥ୍ୟାବଳୀସବୁକୁ ପୂର୍ବ ବର୍ଷ ମାନଙ୍କରେ ଥିବା ତଥ୍ୟର ଶିଶୁ ନଥିଗୁଡ଼ିକୁ ନକଲ କରି ହେରଫେର କରାଯାଇଥିଲା ।

- **2006 ତଥ୍ୟବଳୀର ଶିଶୁ ନଥିର ନକଲ:** ବିଶ୍ଳେଷଣରୁ ପ୍ରମାଣିତ ହେଲା ଯେ 2007 ର 4,78,140 ନଥି, 2008ର 7,18,422 ନଥି ଏବଂ 2009 ର 44,298 ନଥିଗୁଡ଼ିକ 2006 ତଥ୍ୟବଳୀରୁ ଅତି ସହଜ ଭାବରେ ନକଲ କରାଯାଇଥିଲା । କାରଣ 2006 ନଥିରେ ପ୍ରତ୍ୟେକଟି ଶିଶୁ ବିପକ୍ଷରେ ଥିବା ତାରିଖ ଏବଂ ଦିଆଯାଇଥିବା ସାରଣୀର ଉକ୍ତ ତଥ୍ୟର ତାରିଖ ସମାନ ଥିଲା (ଯଥା କ୍ରମାନ୍ୱୟରେ 2007, 2008 ଏବଂ 2009 ସାରଣୀ) ।

ସେହି ନଥି ନକଲ କରିବାର ପ୍ରମାଣ ଯଥା-ନଥି ସୃଷ୍ଟିର ତାରିଖ ମଧ୍ୟ ହେଉଥିବାର କରାଯାଇଥିଲା ।

ଏକ ଅତିର ପ୍ରଶ୍ନରେ 2007-09 ମଧ୍ୟରେ ସବୁ ଜିଲ୍ଲା ମାନଙ୍କ ଦ୍ୱାରା ରାଜ୍ୟକୁ ବାର୍ଷିକ ସିଟିଏସ ତଥ୍ୟ ଡିଭିଡିର ଏକତ୍ରୀକରଣ ପାଇଁ ପ୍ରଦାନ କରାଯିବା ବିଷୟରେ ଏସପିଡି ଦର୍ଶାଇଲେ ଯେ ଏହି ସମସ୍ତ ଡିଭିଡି ନଷ୍ଟ ହୋଇଯାଇଥିବାରୁ ଅତିରକୁ ପ୍ରଦାନ କରାଯାଇ ପାରିଲା ନାହିଁ ।

ଉପରୋକ୍ତ ବର୍ଷନାରୁ ଏହା ସ୍ପଷ୍ଟ ହେଲା ଯେ ନବୀକରଣ ପଦ୍ଧତିକୁ ଆଡେଇ ଯାଇ 2007 ରୁ 2009 ମଧ୍ୟରେ ଥିବା ତଥ୍ୟକୁ ହେଉଥିବାର କରାଯାଇ ତଥ୍ୟବଳୀରେ ପୂରଣ କରାଯାଇଥିଲା । 2009 ରେ ଏହି ଅପ୍ରାୟୁକୃତ ନବୀକରଣ ବିଶେଷ ଭାବରେ ଦେଖାଯାଇଥିଲା ଯେତେବେଳେ 16 ଟି ଜିଲ୍ଲାରେ ଅଧିକତମ ନଥିପତ୍ରର ଅପ୍ରାୟୁକୃତ ନକଲ କରାଯାଇଥିଲା ଏବଂ ନଥି ପୂରଣ ନଥି ସଂଗ୍ରହ ବାବଦରେ 18.41 ଲକ୍ଷ ଟଙ୍କା ପ୍ରଦାନ କରାଯାଇଥିଲା । ଏହି ପ୍ରଦତ୍ତ ଅର୍ଥ ମଧ୍ୟରେ ବ୍ୟାଙ୍କ ଏଣ୍ଡ କ୍ଲେରୀ ମାଧ୍ୟମରେ ତାଟା ଅପଡେସନ ବାବଦକୁ 11.33 ଲକ୍ଷ¹⁶¹ ଟଙ୍କା ପ୍ରଦାନ କରାଯାଇଥିଲା ।

ସେହି ଅସଂଗତ ନବୀକରଣ, ତଥ୍ୟବଳୀକୁ ଅବିଶ୍ୱସ୍ତ ଏବଂ ଭୁଲ ଭାବରେ ତିଆରି କରିଥିଲା । ଯେଉଁଠା ସୂଚୀତ କରୁଅଛି ଯେ ସେଠାରେ ସିଟିଏସ ତଥ୍ୟବଳୀରେ ଥିବା ତଥ୍ୟର ଗୁଣବତ୍ତା ପାଇଁ ପର୍ଯ୍ୟବେକ୍ଷଣର କୌଣସି ବ୍ୟବସ୍ଥା ନଥିଲା । ଏହା ମଧ୍ୟ ପରିଯୋଜନାରେ ପରିଣାମ ଉପରେ ପ୍ରଭାବ ପକାଇଥିଲା ଯଥା ଯୋଜନା ତଥ୍ୟବଳୀକୁ ଅବ୍ୟବହାରିକ ରୂପେ ରୂପାୟିତ କରିଦେଇଥିଲା ।

ଆଲୋଚନା ସମୟରେ (ଅଗଷ୍ଟ 2014) ରେ କମିଶନର ତଥା ସଚିବ ଉକ୍ତ କାର୍ଯ୍ୟକଳାପରେ ଗଭୀର ଉଦ୍‌ବେଗ ବ୍ୟକ୍ତ କରିଥିଲେ ଯେଉଁ କାର୍ଯ୍ୟକଳାପ ପରିଯୋଜନାକୁ କ୍ଷତି ପହଞ୍ଚାଇ ଥିଲା ସେ ଓପେପା ଠାରୁ ଏହି ଅର୍ଥ ପ୍ରଦାନ ବିଷୟରେ ଜିଜ୍ଞାସା କରିଥିଲେ ଏବଂ ସରକାରଙ୍କର ଜବାବ ଏପର୍ଯ୍ୟନ୍ତ ପ୍ରାୟ ହୋଇପାରି ନାହିଁ (ନଭେମ୍ବର 2014) ।

3.6.3.5 ଷ୍ଟେଜ୍ ହୋଇଥିବାମାନଙ୍କୁ ଭୁଲ୍ ସୂଚନା

ଭାରତ ସରକାରଙ୍କ ଓପେସାଇଟ୍ ପାଇଁ ଗାଇଡ୍‌ଲାଇନ୍‌ର ପାରା 5.2.1¹⁶² ନିର୍ଦ୍ଦେଶାବଳୀ ଅନୁସାରେ, ଓପେସାଇଟ୍‌ରେ ପ୍ରକାଶିତ ପ୍ରତ୍ୟେକ ତଥ୍ୟକୁ ଭଲ ଭାବରେ ଯାଞ୍ଚ କରିବା ଦରକାର ଯେହେତୁ ଜନ ସାଧାରଣ

¹⁶¹ 45,30,764 ଶିଶୁ ରେକର୍ଡ 0.25 ଟଙ୍କା ଦରରେ ।

¹⁶² ଜାତୀୟ ଜନଫରମାଟିକ୍ କେନ୍ଦ୍ର ଓ ପ୍ରଯୁକ୍ତି ସୂଚନା ବିଭାଗ ସହାୟତାରେ ପ୍ରସାସନିକ ସଂସ୍କାର ଏବଂ ଲୋକ ଅଭିଯୋଗ ବିଭାଗ ଦ୍ୱାରା ପ୍ରସ୍ତୁତ ।

ନିଶ୍ଚିତ ଭାବରେ ଯୋଗସୂତ୍ରର ନିର୍ଭୁଲ ଓ ପ୍ରମାଣିତ ସୂଚନା ସରକାରୀ ଓ୍ବେବସାଇଟରୁ ଆଶା କରେ । ଭୁଲ ପ୍ରତିବେଦନ ମଧ୍ୟ ଷ୍ଟେକ୍ ହୋଇଥିବା ମାନଙ୍କୁ ପଥଭ୍ରଷ୍ଟ କରିବା ସହିତ ଏହି ସୂଚନା ବ୍ୟବହାର ଦ୍ୱାରା ନିଷ୍ପତ୍ତି ନେବା ପ୍ରକ୍ରିୟାରେ କ୍ଷତି ଘଟାଇବ ।

ନାଗରିକ କୈଣ୍ଡିକ ପ୍ରତିବେଦନର ବିଶ୍ଳେଷଣ ସୂଚୀ ଜିଲ୍ଲା, ବ୍ଲକ୍ ଏବଂ ଗ୍ରାମ ପଞ୍ଚାୟତ ସ୍ତରରେ ଶିଶୁ ଜନ ସଂଖ୍ୟା, ଶିଶୁ ନାମ ଲେଖା, ବିଦ୍ୟାଳୟ ବାହାର ପିଲା, ବିଦ୍ୟାଳୟ ପରିତ୍ୟାଗ ପିଲା, ଶିକ୍ଷକ ସଂଖ୍ୟାର ସଂପୂର୍ଣ୍ଣ ତଥ୍ୟର ଅସଂଗତ /ଭିନ୍ନତା ରହିଅଛି । ଉଦାହରଣ ସ୍ୱରୂପ ସଂପୂର୍ଣ୍ଣ ଶିଶୁ ଜନ ସଂଖ୍ୟା ରିପୋର୍ଟ ଦେଖାଏ ଯେ ଅନଗୁଳ ଜିଲ୍ଲାର କେବଳ ଅନଗୁଳ ବ୍ଲକ୍ ସମୁଦାୟ ଶିଶୁ ସଂଖ୍ୟା 30053 କିନ୍ତୁ ଅନୁଗୁଳ ବ୍ଲକ୍ ରିପୋର୍ଟ ଅନୁସାରେ ଅନୁଗୁଳ ବ୍ଲକ୍ ଅଧିନସ୍ଥ ସମସ୍ତ ଗ୍ରାମ ପଞ୍ଚାୟତର ଶିଶୁ ସଂଖ୍ୟା 30344 ଥିଲା ଯାହାକି ନିମ୍ନରେ ବର୍ଣ୍ଣନା କରାଗଲା :

ଦୃଷ୍ଟାନ୍ତ 3.6.6

ଅନୁଗୁଳ ଜିଲ୍ଲା ଚୟନ ସହିତ ଜିଲ୍ଲା ରିପୋର୍ଟ

Sl. No.	Block Code	Block Name	Age(6-11)	Age(11-14)	Age(Above 14)	Total
1	1A	ANGUL	19,531	7,898	2,614	30,053
2	1a	ANGUL NAC	3,349	1,272	291	4,912
3	1B	ATHAMALLIK	14,856	5,642	1,867	22,375
4	1b	ATHAMALLIK NAC	1,998	544	179	2,721
5	1C	BANARPAL	19,055	7,410	2,057	28,522
6	1D	CHHENDIPADA	21,992	8,292	2,569	32,853
7	1E	KANHA	17,382	6,909	2,057	26,348
8	1F	KISHORENAGAR	12,389	5,239	1,675	19,303
9	1G	PALLAHARA	17,176	6,213	2,345	25,734
10	1H	TALCHER	16,884	7,432	1,793	26,109
11	1c	TALCHER MPL	4,813	2,090	443	7,346
		Total	1,47,254	58,119	17,844	2,24,177

ଅନୁଗୁଳ ବ୍ଲକ୍ ଚୟନ ସହିତ ବ୍ଲକ୍ ରିପୋର୍ଟ

Sl. No.	GP Code	GP Name	Age(6-11)	Age(11-14)	Age(Above 14)	Total
1	1A01	Angarabandha	573	234	74	881
2	1A02	Antula	702	288	87	1,077
3	1A03	Badakantahul	741	340	101	1,182
...
29	1A29	Saradhapur	381	113	28	522
30	1A30	Tamsi	701	174	66	941
31	1A31	Talagarh	462	192	81	735
32	1A32	Tikrapada	323	69	89	481
		Total	19,852	7,852	2,640	30,344

ସେହିପରି ଭିନ୍ନତାର ଅନ୍ୟ ପ୍ରତିବେଦନର ସଂପୂର୍ଣ୍ଣ ପରିଶିଷ୍ଟ 3.6.4 ରେ ଅଛି । ଇ-ଶିଶୁର ତଥ୍ୟାବଳୀ ଓ ପରିବେଶକରେ ତୃତୀୟ ଯୋଗୁ ଜିଲ୍ଲାର ତଥ୍ୟାବଳୀ ରାଜ୍ୟର ପରିବେଶକର ଅସଂଗତ,ଖାପଛତା,ପ୍ରତିବେଦନ ଏବଂ ଅବିଶ୍ୱସନୀୟ ପ୍ରତିବେଦନ ଯୋଗୁଁ, ଯୋଜନା ପାଇଁ ବ୍ୟବହୃତ ହୋଇପାରି ନ ଥିଲା । ସରକାରୀ ଓ୍ବେବସାଇଟ୍ ପରିଚାଳନା ନିର୍ଦ୍ଦେଶାବଳୀଗୁଡ଼ିକ ଅନୁସରଣ କରାଯାଇନଥିଲା । ଅତିତରଳ ନିର୍ଦ୍ଦେଶ ଯୋଗୁଁ ଓପେପା (ଅଗଷ୍ଟ 2014)ରେ ରିପୋର୍ଟରେ ଥିବା ତୃତୀୟ ଶିଶୁ ସଂଖ୍ୟା ଠିକ୍ କରାଯାଇଥିଲା ।

ଆଲୋଚନା ସମୟ (ଅଗଷ୍ଟ 2014) ରେ ଓପେପା ଦର୍ଶାଇଥିଲା ଯେ ତଥ୍ୟ ଏକତ୍ରୀକରଣରେ କିଲମ୍ପ ଯୋଗୁଁ ଭୁଲ୍ ହୋଇଥିଲା ।

3.6.3.6 ବ୍ୟାକଅପ୍ ଓ ନିରାପତ୍ତା ନିୟନ୍ତ୍ରଣ

ସଂଗଠନର ଲକ୍ଷ୍ୟ ହାସଲ କରିବା ପାଇଁ ସୁଚନା ବ୍ୟାକଅପ୍ ଏବଂ ସୁରକ୍ଷା ପଲିସି, ରାଜ୍ୟ ପରିଚାଳକଙ୍କ ପ୍ରତିଶ୍ରୁତି ଅଟେ ଏବଂ ପ୍ରତିଷ୍ଠିତ ଅନୁଷ୍ଠାନର ସୁଚନା ସୁରକ୍ଷାକୁ ପରିଚାଳନା କରିବା ଆବଶ୍ୟକ । ସୁଚନା ସୁରକ୍ଷା ପଲିସି ବ୍ୟବହାରକାରୀମାନଙ୍କୁ ବୋଧଗମ୍ୟ ଭାବରେ ଅନୁଷ୍ଠାନ ଦ୍ୱାରା ସଂସ୍କୃତିତ କରାଯିବ ।

ସୂଚାରୁ ରୂପରେ ନିରାପତ୍ତା ଏବଂ ସମର୍ଥନ ନୀତି ଏବଂ ଡକ୍ୟୁମେଣ୍ଟେସନ ଅନୁସରଣ ନ କରିବା ହେତୁ ଆଇଟି ପ୍ରଣାଳି ନିରାପତ୍ତା ରିସ୍କ ଏବଂ ସମ୍ପତ୍ତି ଭେଦ୍ୟ ଗ୍ରସିତ ହେବା ଦ୍ୱାରା ଓପେପା ବିଫଳ ହୋଇଥିଲା ଯାହା ନିମ୍ନରେ ଆଲୋଚନା କରାଗଲା ।

- ଓପେପାରେ ଆଇଟି ସଂପତ୍ତିକୁ ସୁରକ୍ଷା ପ୍ରଦାନ ପାଇଁ କୌଣସି ସୁଚନା ନିରାପତ୍ତା ନୀତି ବିଦ୍ୟମାନ ନାହିଁ । ଓପେପାରେ ତଥ୍ୟାବଳୀ ଓ ସମର୍ଥନର ଦସ୍ତାବିଜ ବଜାୟ ରଖାଯାଇନାହିଁ । ସାପ୍ତାହିକ ଭାବରେ ସମାନ ସର୍ତ୍ତରରେ ବିଭିନ୍ନ ଫୋଲଡରରେ ମାନୁଆଲି ତାଟାବେସକୁ ରଖାଯାଇଥିଲା ଏବଂ ପରବର୍ତ୍ତୀ ସମୟରେ ବାହ୍ୟ ହାର୍ଡଡିସ୍କକୁ ନକଲ କରାଯାଇଥିଲା । ଏହାକୁ ଏତାଇ ଦିଆଯାଇପାରିଥାନ୍ତା ଯଦି ସମାନ ସର୍ତ୍ତରରେ ତଥ୍ୟ ରଖାଯାଇ ନଥାନ୍ତା ତେବେ ଏହାକୁ ଏତାଇ ଦିଆଯାଇପାରିଥାନ୍ତା । ପ୍ରଣାଳୀ ପରିଦର୍ଶନ ଏହା ମଧ୍ୟ ସୂଚାଏ ଯେ ସମର୍ଥନର ସିଡୁଲର ମଧ୍ୟ କାର୍ଯ୍ୟକ୍ଷମ କରାଯାଇନାହିଁ । ନେଟୱାର୍କ ପ୍ରଣାଳୀ ସଂଶ୍ଳେଷ କଲେ ଯେ ପରିବେଶକରେ ବ୍ୟବଧାନ ର ଅଭାବ ଯୋଗୁଁ ସିଡୁଲରଟି କାର୍ଯ୍ୟକ୍ଷମ ହୋଇପାରି ନାହିଁ । ଯେହେତୁ ଏହା ବହୁତ ଗୁଡିଏ ସମର୍ଥନ ନଥି ସୃଷ୍ଟି କରିବ,ତେଣୁ ସମର୍ଥକଗୁଡିକ ସପ୍ତାହର ଥରେ ବାହ୍ୟ ହାର୍ଡ ଡିସ୍କରେ ନକଲ କରି ରଖାଯାଇଛି ଦସ୍ତାବିଜ ସମର୍ଥକ ପରୀକ୍ଷା ପ୍ରକ୍ରିୟା ଓ ହାର୍ଡଡିସ୍କ ସମର୍ଥନ ଅତିକ୍ରମ ଦେଖାଇ ନ ଥିଲେ । ସମର୍ଥକଗୁଡିକୁ ଭୌଗୋଳିକ ଦୂରତା ରଖାଯାଇନାହିଁ ଏବଂ ସଠିକ୍ ଭାବରେ ପରୀକ୍ଷା ଏବଂ ମନିଟରିଂ କରାଯାଇ ନାହିଁ ।
- ସର୍ତ୍ତର ଗୁଡିକ ଫାଇରଓଲ ଜରିଆରେ ଇଣ୍ଟରନେଟକୁ ସଂଯୋଗ କରାଯାଇଥିଲା । କିନ୍ତୁ ସର୍ତ୍ତରର ଡିଫଲ୍ଟ ପୃଷ୍ଠ ଭୁମି ଓ ଫାଇରଓଲଗୁଡିକ ଜୀବନ୍ତ ପକ୍ଷତ ସଂସ୍ଥାପନ ପରେ ମଧ୍ୟ ବଦଳା ଯାଇ ନଥିବାରୁ ଏବଂ ଡିଫିଲିଟାରାଇଜଡ୍ ଜୋନ୍(ଡିଏମଜେଡ୍) ରେ ଆସୁଥିବାରୁ ବାହ୍ୟ ଆକ୍ରମଣକୁ ପ୍ରତିହତ କରିବା ପାଇଁ ସକ୍ଷମ ହୋଇପାରି ନଥିଲା । ବ୍ୟବହାରକାରୀ ଉଦାହରଣ ସ୍ୱରୂପ ଆଡମିନିଷ୍ଟ୍ରେଟରଟି ସବୁ ପରିବେଶରେ ଅକାମୀ କରାଯାଇନାହିଁ ଏବଂ ବାହ୍ୟ(ଆଇପି) ରୁ ଆଡମିନିଷ୍ଟ୍ରେଟର ବ୍ୟବହାରକାରୀ ନାମରେ ବାରମ୍ବାର ହ୍ୟାକ୍ କରିବା ପାଇଁ ପରିବେଶକର ପକ୍ଷତକୁ ଚେଷ୍ଟା କରାଯାଇଛି । ଫାଇରଓଲ ଲଗସ୍ ଗୁଡିକ ପର୍ଯ୍ୟାଲୋଚନା କରାଯାଇନାହିଁ ।
- ବ୍ୟବହାର ସମୟରେ ପ୍ରାଧିକୃତ କାର୍ଯ୍ୟ ସମ୍ପାଦନର ଦାୟିତ୍ୱାଧୀନ ପାଇଁ ଉଦ୍ଦିଷ୍ଟ ସର୍ତ୍ତର ପ୍ରବେଶ ସୁବିଧା ସମୀକ୍ଷା ଆଲୋଚନା ହୋଇ ନ ଥିଲା । ସିଟିଏସ୍ / ସିଏମଏସ୍ ଆପ୍ଲିକେସନ ଅଡିଟ୍ ଲଗ୍ସ ସୁବିଧାକୁ ହସ୍ତଗତ ହୋଇ ନ ଥିଲା ଯେହେତୁ ଉକ୍ତ ସମ୍ପତ୍ତି ଓ ସାରଣୀରେ ପର୍ଯ୍ୟାଲୋଚନା ପାଇଁ କୌଣସି ରେକର୍ଡ୍ ନ ଥିଲା । ଏହା ସୂଚାଇଥିଲା ଯେ ଦରଖାସ୍ତରେ ପ୍ରବେଶ ଲଗକୁ ସଂରକ୍ଷଣ କରିବା ପାଇଁ ବ୍ୟବସ୍ଥା ନ ଥିଲା ।
- ଗୋଟିଏ ପ୍ରକ୍ରି ସର୍ତ୍ତର ଥିଲା କିନ୍ତୁ ସମୀକ୍ଷା ଅବଲୋକନ କଲା ଯେ - ତାହାର ସ୍ଥାନ ଲ୍ୟାନ୍ ଅନୁସାରେ ଅନୁପଯୁକ୍ତ ଥିଲା କାରଣ ଡିଏକ୍ସପି ସର୍ତ୍ତର ଦ୍ୱାରା ଇଣ୍ଟରନେଟକୁ ଲ୍ୟାନ୍ ଜରିଆରେ ପ୍ରବେଶ

କରିଥିବ । ପ୍ରକ୍ରି ସର୍ତ୍ତରେ ଫିଲଟରିଂ ପ୍ରବର୍ତ୍ତନ ହୋଇ ନଥିବା ହେତୁ ଏହାଦ୍ୱାରା ପ୍ରଶାଳା ପ୍ରତି ମାଲଫ୍ରେଡା ଏବଂ ଟ୍ରୋଜନ ଆକ୍ରମଣର ଆଶଙ୍କା ବୃଦ୍ଧି ପାଇଥିଲା । ତିଏତସିପି ଦ୍ୱାରା ବ୍ୟବହାରକାରୀମାନଙ୍କ ପାଖକୁ ସିଧାସଳଖ ଇଣ୍ଟରନେଟ୍ ପହଞ୍ଚୁଥିବାରୁ ଟ୍ରାଫିକ୍‌କୁ ମନିଟରିଂ କରାଯାଇପାରି ନଥିଲା ।

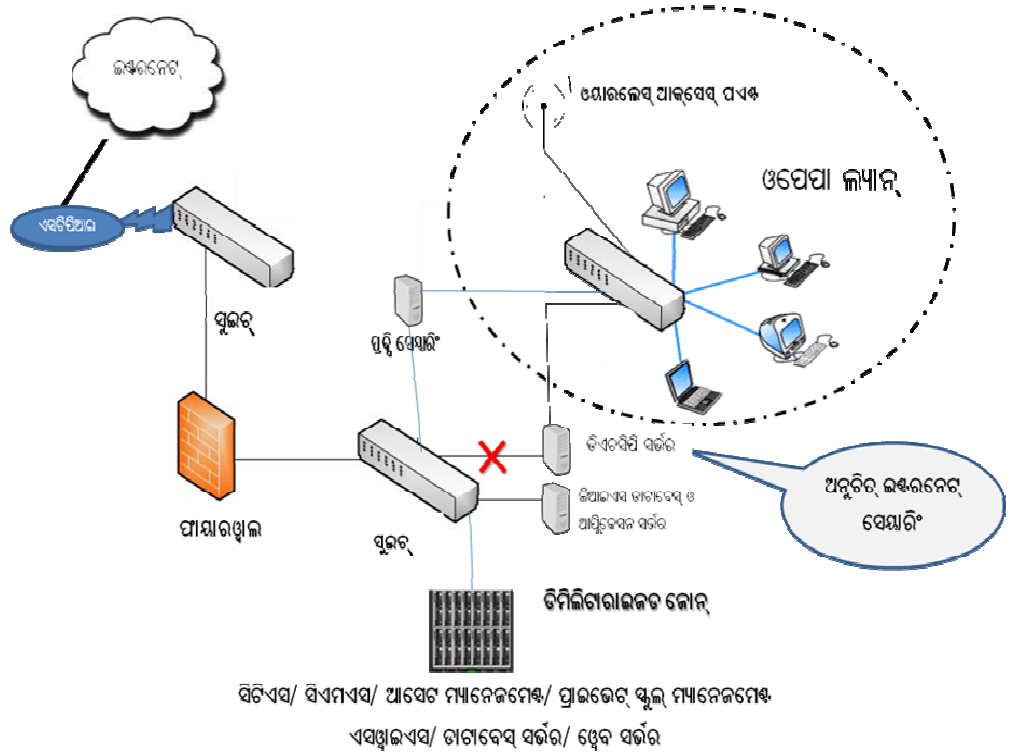

- ବିଭିନ୍ନ ଆପ୍ଲିକେସନ ପକ୍ଷର ରକ୍ଷଣାବେକ୍ଷଣ ପାଇଁ ଓପେପା ସର୍ଭରର ବିନ୍ୟାସ ଏବଂ ନେଟୱାର୍କର ନକ୍ସା ପ୍ରସ୍ତୁତ କରିଥିଲା । କୌଣସି ଅଗ୍ରି ନିର୍ବାପକ ନଥିବା ଏକ ବନ୍ଦ ଗୃହରେ ସର୍ଭରକୁ ସ୍ଥାନିତ କରାଯାଇଥିଲା ।

ସମ୍ପୂର୍ଣ୍ଣ ସମର୍ଥନ ଏବଂ ସୁରକ୍ଷା ନୀତିର ଅଭାବରେ ଆଇଟି ପକ୍ଷର ଏବଂ ସମ୍ପ୍ରଦାୟ ବସ୍ତୁ ଅସୁରକ୍ଷିତ ହୋଇ ଥିଲା ।

ଆଲୋଚନା ସମୟରେ (ଅଗଷ୍ଟ 2014) କମିଶନର-ତଥା-ସଚିବ ଏହି ତଥ୍ୟକୁ ସ୍ୱୀକାର କରିଥିଲେ ।

3.6.4 ଉପସଂହାର

ମାର୍ଚ୍ଚ 2007 ବର୍ଷ ଶେଷରେ ଭାରତର ନିୟନ୍ତ୍ରକ ଏବଂ ମହାଲେଖା ସମୀକ୍ଷକ (ସିଭିଲ)ଙ୍କ ରିପୋର୍ଟର ଅନୁକ୍ରେମ 3.4 ରେ ଦିଆଯାଇଥିବା ସୁପାରିଶକୁ ଓଡ଼ିଶା ପ୍ରାଥମିକ ଶିକ୍ଷା କାର୍ଯ୍ୟକ୍ରମ କର୍ତ୍ତୃପକ୍ଷ (ଓପେପା) ଗ୍ରହଣ କରି ଥିଲେ । ପରବର୍ତ୍ତୀ ଅଡିଟରେ ମଧ୍ୟ ଏହା ଦେଖାଗଲା ଯେ ସେହି ସୁପାରିଶଗୁଡ଼ିକ ଅଧ୍ୟାୟ କାର୍ଯ୍ୟକାରୀ କରାଯାଇନାହିଁ । ଇ-ଶିଶୁ ପ୍ରକଳ୍ପ ଅନ୍ତର୍ଗତ ତିନୋଟି ସର୍ବ୍ ସିଷ୍ଟମ୍ ଯଥା ଇପିଆଇଏସ୍, ଜିଆଇଏସ୍ ଏବଂ ସିଟିଏସକୁ ସମୀକ୍ଷା କରାଯାଇଥିଲା । ଅଡିଟ୍ ଦେଖୁଥିଲା ଯେ, ଇପିଆଇଏସ୍ ରେ କାର୍ଯ୍ୟାନୁୟନର ପରିସରକୁ ଅତ୍ୟନ୍ତ ସଙ୍କୁଚିତ କରିଦିଆଯାଇଥିଲା ଏବଂ ଖାଲିଥିବା ଶିକ୍ଷକ ପଦବି ଟ୍ରାକିଂ କରିବା ପ୍ରଧାନ ଉଦ୍ଦେଶ୍ୟ ପୂରଣ ହୋଇପାରିନଥିଲା । ସ୍ଥାନର ଭୁଲ୍ ଚିତ୍ରଣ, ଫଟୋଗ୍ରାଫ୍ ନଥିବା ଇତ୍ୟାଦି ତ୍ରୁଟି ଜିଆଇଏସ୍ ସଫଟ୍‌ଓଫାରରେ ପରିଲକ୍ଷିତ ହୋଇଥିଲା ଯାହାକି ବସ୍ତୁକୁ ଭିତ୍ତିକରି ବିଶ୍ଳେଷଣର ପ୍ରତିବନ୍ଧକ ହୋଇଥିଲା ଏବଂ ଓପେପାର ଉଚ୍ଚ ପ୍ରଶାସନର ବ୍ୟବହାର

ପାଇଁ ଜିଆଇଏସ୍ ଅନୁପଯୋଗୀଥିଲା । ସିଟିଏସ୍ କ୍ଷେତ୍ରରେ ଅତିର୍ ଦେଖିଲା ଯେ 2011 ରେ ସିଟିଏସ୍ ଆପ୍ଲିକେସନ୍ ସମ୍ପୂର୍ଣ୍ଣର ମାନବୃଦ୍ଧି କ୍ଷେତ୍ରରେ ଯୁନିକ୍ ଶିଶୁ ଆଇଡି କୁ ଦୃଷ୍ଟିରେ ରଖାଯାଇନଥିଲା । ତେଣୁ ପ୍ରତି ଶିଶୁଙ୍କ ଅର୍ଥନୈତିକ ଏବଂ ଶିକ୍ଷା ସ୍ଥିତିକୁ ଜାଣିବା ସକାଶେ ସିଟିଏସ୍ ଉଦ୍ଦେଶ୍ୟ ପୂରଣ ହୋଇନଥିଲା । ଅଧିକତ୍ତ୍ୱ ତଥ୍ୟର ଅପଡେସନ୍ ପାଇଁ ରାଶିର ଆବଶ୍ୟକ ଓ ଖର୍ଚ୍ଚ କ୍ଷେତ୍ରରେ ପଦ୍ମ ପ୍ରଣାଳୀର ସାମୁହିକ ବିଚ୍ୟୁତି ପରିଲକ୍ଷିତ ହୋଇଥିଲା । ପ୍ରଚଳିତ ପଦ୍ଧତିକୁ ଉପେକ୍ଷା କରି ମହତ୍ତ୍ୱପୂର୍ଣ୍ଣ 62 ପ୍ରତିଶତ ଶିଶୁ ରେକର୍ଡକୁ ବ୍ୟାକ୍ସଣ୍ଡରେ ଅପଡେସ୍ କରାଯାଇଥିଲା । ଯାହାଦ୍ୱାରାକି ସମସ୍ତ ତଥ୍ୟ ନିର୍ଭର ଯୋଗ୍ୟ ହୋଇନଥିଲା ଏବଂ ନିଷ୍ପଳ ଖର୍ଚ୍ଚ ହୋଇଥିଲା । ତୁପ୍ଲିକେଟ୍ ଜାଲ୍ ପଞ୍ଜିକରଣର ହ୍ରାସ, ପ୍ରତ୍ୟେକ ଶିଶୁକୁ ଟ୍ରାକ୍ କରିବା ଏବଂ ଗୁଣାତ୍ମକ ଶିକ୍ଷା ପ୍ରଦାନର ଯୋଜନା ଇତ୍ୟାଦି ଯାହାକି ଇ-ଶିଶୁର ମୁଖ୍ୟ ଉଦ୍ଦେଶ୍ୟ ପୂରଣ ହୋଇପାରିନଥିଲା ।

ଭୁବନେଶ୍ୱର

ତାରିଖ

(ଅମର ପଟ୍ଟନାୟକ)

ମହାଲେଖାକାର (ସାଧାରଣ ଏବଂ ସାମାଜିକ କ୍ଷେତ୍ର ଲେଖା ପରୀକ୍ଷା)

ଓଡ଼ିଶା

ପ୍ରତିସ୍ୱାକ୍ଷରଣ

ନୂଆ ଦିଲ୍ଲୀ

ତାରିଖ

(ଶଶିକାନ୍ତ ଶର୍ମା)

(ଭାରତର ମହାଲେଖା ନିୟନ୍ତ୍ରକ ଓ ମହାସମୀକ୍ଷକ)

ପରିଶିଷ୍ଟ

ପରିଶିଷ୍ଟ 2.1

(ଦ୍ରଷ୍ଟବ୍ୟ ଅନୁଚ୍ଛେଦ 2.1.1 ପୃଷ୍ଠା 9)

ଅଧିକୃତ ଜମି, ଜମିର ମୂଲ୍ୟ, ପିଡିଏଫ୍ ଓ ପିଏଏଫ୍ ମାନଙ୍କ ବିବରଣ

କ୍ର. ସଂ.	ପ୍ରକଳ୍ପ ନାମ	ପ୍ରକଳ୍ପ ଦାମ (କୋଟି ଟଙ୍କାରେ)	ଅଧିକୃତ ଜମି (ଏକରରେ)	ଜମି ଦାମ (କୋଟି ଟଙ୍କାରେ)	ପିଡିଏଫ୍ ସଂଖ୍ୟା	ପିଏଏଫ୍ ସଂଖ୍ୟା
1	ଆଦିତ୍ୟ ଆଲୁମିନିୟମ ପ୍ରୋଜେକ୍ଟ, ସମ୍ବଲପୁର	11000.00	2041.470	92.95	430	1450
2	ଭୂଷଣ ପାଞ୍ଚାଳ ଶୀଲ ଲିମିଟେଡ୍, ସମ୍ବଲପୁର	2029.00	1256.630	140.36	165	301
3	ଶ୍ୟାମ ମେଟାଲିକ୍ସ ଏନର୍ଜି ଲିମିଟେଡ୍, ସମ୍ବଲପୁର	224.71	166.320	13.75	0	136
4	ଜିଏଲ ଇଣ୍ଡିଆ ଅର୍ମାଲ ପାଞ୍ଚାଳ ଲିମିଟେଡ୍, ଅନୁଗୁଳ	4525.00	829.300	63.0	0	1993
5	ମନେତ ପାଞ୍ଚାଳ କର୍ପୋରେସନ ଲିମିଟେଡ୍, ଅନୁଗୁଳ	2852.00	278.045	12.05	176	0
6	ଜିଏଲ ଶୀଲ ପାଞ୍ଚାଳ ଲିମିଟେଡ୍, ଅନୁଗୁଳ	13135.00	3417.555	144.49	261	5029
7	ଜିଏମଆର ଏନର୍ଜି ଲିମିଟେଡ୍, ଡେଙ୍କାନାଳ	4200.00	1016.570	60.75	0	1322
8	ଭୂଷଣ ଶୀଲ ଲିମିଟେଡ୍, ଡେଙ୍କାନାଳ	5828.15	1225.110	25.05	41	1296
9	ବିଆରଜି ଆଇରନ୍ ଏଣ୍ଡ ଶୀଲ ଲିମିଟେଡ୍, ଡେଙ୍କାନାଳ	228.05	132.540	5.19	90	647
10	ରୁଙ୍ଗା ମାଜନସ ଲିମିଟେଡ୍, ଡେଙ୍କାନାଳ	2275.00	540.705	16.39	54	581
11	ଏମଜିଏମ୍ ଶୀଲ ଲିମିଟେଡ୍, ଡେଙ୍କାନାଳ	208.90	54.290	2.63	0	523
	ଏମଜିଏମ୍ ଶୀଲ ଲିମିଟେଡ୍, ଡେଙ୍କାନାଳ	ଉପଲବ୍ଧ ନାହିଁ	102.505	ଉପଲବ୍ଧ ନାହିଁ		0
12	ଧାମରା ପୋର୍ଟ କମ୍ପାନୀ ଲିମିଟେଡ୍, ଭଦ୍ରକ	ଉପଲବ୍ଧ ନାହିଁ	2094.000	54.04	405	3741
13	ଟାଟା ପାଞ୍ଚାଳ, କଟକ	ଉପଲବ୍ଧ ନାହିଁ	985.130	74.10	1	2438
14	ଭିସା ପାଞ୍ଚାଳ, କଟକ	ଉପଲବ୍ଧ ନାହିଁ	335.080	ଉପଲବ୍ଧ ନାହିଁ	36	247
15	କେଭିକେ ନାଲାରକ, କଟକ	ଉପଲବ୍ଧ ନାହିଁ	280.380	ଉପଲବ୍ଧ ନାହିଁ	45	332
16	କ୍ରାକର୍ସ ଇଣ୍ଡିଆ ଲିମିଟେଡ୍, କେଉଁଝର	ଉପଲବ୍ଧ ନାହିଁ	126.230	4.86	0	278
17	ବ୍ରାହ୍ମଣୀ ରିଭର ପେଲେଟ ଲିମିଟେଡ୍(ବିଆରପିଏଲ), କେଉଁଝର	1485.00	106.910	18.95	0	70
18	ଇଣ୍ଡିଆନ ଅଏଲ କର୍ପୋରେସନ ଲିମିଟେଡ୍(ଆଇଓସିଏଲ), ପାରାଦୀପ	ଉପଲବ୍ଧ ନାହିଁ	2876.600	ଉପଲବ୍ଧ ନାହିଁ	143	1682

କ୍ର. ସଂ.	ପ୍ରକଳ୍ପ ନାମ	ପ୍ରକଳ୍ପ ଦାମ (କୋଟି ଟଙ୍କାରେ)	ଅଧିକୃତ ଜମି (ଏକରରେ)	ଜମି ଦାମ (କୋଟି ଟଙ୍କାରେ)	ପିଡିଏଫ୍ ସଂଖ୍ୟା	ପିଏଏଫ୍ ସଂଖ୍ୟା
19	ଏସାର ଷ୍ଟାଲ୍ ଲିମିଟେଡ୍, ପାରାଦୀପ	10,721	1267.000	ଉପଲବ୍ଧ ନାହିଁ	460	4263
20	ଇଣ୍ଡିଆନ ଫାର୍ମର୍ସ ଫର୍ଟିଲାଇଜର କୋଅପରେଟିଭ ଲିମିଟେଡ୍ (ଇଫ୍‌କୋ), ପାରାଦୀପ	ଉପଲବ୍ଧ ନାହିଁ	545.670	ଉପଲବ୍ଧ ନାହିଁ	0	315
21	ଟାଟା ଆଇରନ ଏଣ୍ଡ ଷ୍ଟାଲ କମ୍ପାନୀ ଲିମିଟେଡ୍(ଟିସ୍କୋ), ଗୋପାଳପୁର	ଉପଲବ୍ଧ ନାହିଁ	2908.140	60.52	1559	2220
22	ବେଦାନ୍ତ ଆଲୁମିନା ଲିମିଟେଡ୍, ଲାଞ୍ଜିଗଡ	8400	1514.360	ଉପଲବ୍ଧ ନାହିଁ	121	1532
23	ଟାଟା ଷ୍ଟାଲ୍ ଲିମିଟେଡ୍, ଯାଜପୁର	15400	2468.500	ଉପଲବ୍ଧ ନାହିଁ	1234	0
24	ବ୍ରାହ୍ମଣା ରିଭର ପେଲେଟ୍ ଲିମିଟେଡ୍ (ବିଆରପିଏଲ), ଯାଜପୁର	1485	40.210	ଉପଲବ୍ଧ ନାହିଁ	30	0
25	ଜିନ୍ଦଲ ଷ୍ଟାଲ୍ ଲିମିଟେଡ୍, ଯାଜପୁର	6628	953.000	ଉପଲବ୍ଧ ନାହିଁ	253	0
26	ଭିସା ଷ୍ଟାଲ୍ ଲିମିଟେଡ୍, ଯାଜପୁର	345.78	488.190	ଉପଲବ୍ଧ ନାହିଁ	39	0
27	ଓଡିଶା ପାୱାର ଜେନେରେସନ କର୍ପୋରେସନ, ଝାରସୁଗୁଡା	ଉପଲବ୍ଧ ନାହିଁ	464.200	ଉପଲବ୍ଧ ନାହିଁ	219	0
28	ଇଣ୍ଡିଆ ଷ୍ଟାଲ୍ ଏଣ୍ଡ ପାୱାର ଲିମିଟେଡ୍, ଝାରସୁଗୁଡା	254	63.100	ଉପଲବ୍ଧ ନାହିଁ	ଏସ୍‌ଇଏସ୍ କରାଯାଇ ନାହିଁ	0
29	ବେଦାନ୍ତ ଆଲୁମିନା ଏଣ୍ଡ ଷ୍ଟାଲ୍ ଲିମିଟେଡ୍, ଝାରସୁଗୁଡା	8400	3035.260	ଉପଲବ୍ଧ ନାହିଁ	145	1413
30	ଭୁଷଣ ପାୱାର ଏଣ୍ଡ ଷ୍ଟାଲ୍ ଲିମିଟେଡ୍, ସୁନ୍ଦରଗଡ	ଉପଲବ୍ଧ ନାହିଁ	1451.270	ଉପଲବ୍ଧ ନାହିଁ	302	1142
31	ଉତ୍କଳ ଆଲୁମିନା ଇଣ୍ଡିଆନ୍ ଲିମିଟେଡ୍, ରାୟଗଡା	ଉପଲବ୍ଧ ନାହିଁ	2155.460	ଉପଲବ୍ଧ ନାହିଁ	183	2055
32	ଆଦିତ୍ୟ ଆଲୁମିନିୟମ ପ୍ରୋଜେକ୍ଟ, ରାୟଗଡା	କ୍ରମିକ ସଂଖ୍ୟା 1 ରେ ଅନ୍ତର୍ଭୁକ୍ତ କରାଗଲା	1335.450	ଉପଲବ୍ଧ ନାହିଁ	141	626
	ମୋଟ	99624.59	36555.180		6533	35632

(ଉତ୍ସ: ବିଭାଗ, ଇଡକୋ ଏବଂ ଜିଲ୍ଲାପାଳଙ୍କ ତଥ୍ୟରୁ)

ପରିଶିଷ୍ଟ 2.2

(ଦ୍ରଷ୍ଟବ୍ୟ ଅନୁକ୍ରମ 2.1.12 ପୃଷ୍ଠା 20)

କ୍ଷତି ପୂରଣ ପ୍ରଦାନ ନ କରି ଶିଳ୍ପ ପ୍ରତିଷ୍ଠା ଉଦ୍ଦେଶ୍ୟରେ ଜମି ଅଧିଗ୍ରହଣର ବିବରଣ

କ୍ର. ସଂ.	ୟୁନିଟର ନାମ	ଜିଲ୍ଲାର ନାମ	ଆଞ୍ଚଳିକ ପାରିତ କରିବାର ବର୍ଷ	ଆଞ୍ଚଳିକ ସଂଖ୍ୟା	ଗ୍ରାମ ସଂଖ୍ୟା	ଅଞ୍ଚଳ (ଏକରରେ)	ମୋଟ କ୍ଷତିପୂରଣ ଦେୟ (ଟଙ୍କାରେ)
1	ଆଦିତ୍ୟ ଆଲୁମିନିୟମ ପ୍ରୋଜେକ୍ଟ	ସମ୍ବଲପୁର	2004-08	187	10	ଉପଲକ୍ଷ ନାହିଁ	85207412
2	ଭୂଷଣ ପାଞ୍ଚର ଏଣ୍ଟ ଷ୍ଟାଲ ଲିମିଟେଡ୍	ସମ୍ବଲପୁର	2003-12	217	5	ଉପଲକ୍ଷ ନାହିଁ	419890988
3	ଶ୍ୟାମ ମେଟାଲିକ୍ସ ଏନର୍ଜି ଲିମିଟେଡ୍	ସମ୍ବଲପୁର	2005-09	27	2	ଉପଲକ୍ଷ ନାହିଁ	4136392
4	ମନେତ ପାଞ୍ଚର କମ୍ପାନୀ ଲିମିଟେଡ୍	ଅନୁଗୁଳ	2005-10	89	2	11.88351	13856036
5	ଜିନ୍ଦଲ ଇଣ୍ଡିଆ ଅର୍ମାଲ୍ ପାଞ୍ଚର ଲିମିଟେଡ୍	ଅନୁଗୁଳ	2008-12	404	9	128.14	111835894
6	ଜିନ୍ଦଲ ଷ୍ଟାଲ୍ ପାଞ୍ଚର ଲିମିଟେଡ୍	ଅନୁଗୁଳ	2008-12	1068	29	261.735	278396385
7	ରୁଙ୍ଗା ମାଇନିଂ ଲିମିଟେଡ୍	ଡେଙ୍କାନାଲ	2007	22	3	15.28	4781245
8	ଏମଜିଏମ୍ ଷ୍ଟାଲ୍ ଲିମିଟେଡ୍,	ଡେଙ୍କାନାଲ	2009	3	2	2.08	805317
9	ବିଆରଜି ଆଇରନ୍ ଏଣ୍ଟ ଷ୍ଟାଲ୍ ଲିମିଟେଡ୍	ଡେଙ୍କାନାଲ	2008	133	3	108.11	43761279
10	ଭୂଷଣ ଷ୍ଟାଲ୍ ଲିମିଟେଡ୍	ଡେଙ୍କାନାଲ	2004-12	78	10	28.821	5356474
11	ଜିଏମଆର ଏନର୍ଜି ଲିମିଟେଡ୍	ଡେଙ୍କାନାଲ	2009-12	257	5	82.541	57042433
12	ଧାମରା ପୋର୍ଟ କମ୍ପାନୀ ଲିମିଟେଡ୍	ଭଦ୍ରକ	2003-09	257	67	101.84	26816353
13	ଇଣ୍ଡିଆନ୍ ଅଏଲ୍ କର୍ପୋରେସନ ଲିମିଟେଡ୍, ପାରାଦୀପ	ଜଗତସିଂହପୁର	1999	31	10	22.97	4042835
14	ଏସାର ପ୍ରାଇଭେଟ୍ ଲିମିଟେଡ୍, ପାରାଦୀପ	ଜଗତସିଂହପୁର	2008 ଏବଂ 2009	450	3	55.95686	107259882
15	ଇଫକୋ ପାରାଦୀପ	ଜଗତସିଂହପୁର	2009	221	2	31.8798	65512286
16	ଟାଟା ଆଇରନ୍ ଏଣ୍ଟ ଷ୍ଟାଲ୍ କମ୍ପାନୀ ଲିମିଟେଡ୍ (ଟିସ୍କୋ), ଗୋପାଳପୁର	ଗଞ୍ଜାମ	1996 ରୁ 2013	49	5	12.89	3035467
17	ବେଦାନ୍ତ ଆଲୁମିନା ଲିମିଟେଡ୍, ଲାଞ୍ଜିଗଡ	କଳାହାଣ୍ଡି	2005 ରୁ 2010	9	9	8.96	1014634
18	ଭୂଷଣ ପାଞ୍ଚର ଏଣ୍ଟ ଷ୍ଟାଲ୍ ଲିମିଟେଡ୍ (ବିପିଏସଏଲ)	ସୁନ୍ଦରଗଡ	2007-2011	223	6	374.35	371557872
19	ଉତ୍କଳ ଆଲୁମିନା ଇଣ୍ଡିଆନ୍ ଲିମିଟେଡ୍,	ରାୟଗଡା	1996-1998	44	5	198.64	3461087
20	ଆଦିତ୍ୟ ଆଲୁମିନା	ରାୟଗଡା	2008	29	2	51.99	3521130

କ୍ର. ସଂ.	ଯୁନିଟର ନାମ	ଜିଲ୍ଲାର ନାମ	ଆହାର୍ତ୍ତ ପାରିତ କରିବାର ବର୍ଷ	ଆହାର୍ତ୍ତର ସଂଖ୍ୟା	ଗ୍ରାମ ସଂଖ୍ୟା	ଅଞ୍ଚଳ (ଏକରରେ)	ମୋଟ କ୍ଷତିପୂରଣ ଦେୟ (ଟଙ୍କାରେ)
	ପ୍ରୋଜେକ୍ଟ						
21	ବେଦାନ୍ତ ଆଲୁମିନା ଲିମିଟେଡ୍	ଝାରସୁଗୁଡ଼ା	2006-2008	49	9	227.86	38999347
22	ଓଡ଼ିଶା ପାଞ୍ଚାଳ ଜେନେରେସନ କର୍ପୋରେସନ (ପବିକସି)	ଝାରସୁଗୁଡ଼ା	2006-2013	18	7	38.44	6510152
23	ଇଣ୍ଡିଆନ୍ ଷ୍ଟାଲ ଏଣ୍ଡ ପାଞ୍ଚାଳ ଲିମିଟେଡ୍	ଝାରସୁଗୁଡ଼ା	2006	12	1	2.93	636870
24	କିନ୍‌ଲ ଷ୍ଟାଲ ଲିମିଟେଡ୍	ଯାଜପୁର	ଉପଲବ୍ଧ ନାହିଁ	66	5	124.00	5421219
25	ଭିସା ଷ୍ଟାଲ ଲିମିଟେଡ୍						
26	ବ୍ରାହ୍ମଣୀ ରିଭର ପେଲେଟ୍ ଲିମିଟେଡ୍	ଯାଜପୁର	ଉପଲବ୍ଧ ନାହିଁ	83	7	279.12	990953
27	ଟାଟା ଷ୍ଟାଲ ଲିମିଟେଡ୍						
28	କ୍ରାକର ଇଣ୍ଡିଆ ଆଲ୍ୟୁମିନା ଲିମିଟେଡ୍	କେଉଁଝର	ଉପଲବ୍ଧ ନାହିଁ	66	3	126.250	938964
29	ବ୍ରାହ୍ମଣୀ ରିଭର ପେଲେଟ୍ ଲିମିଟେଡ୍	କେଉଁଝର	ଉପଲବ୍ଧ ନାହିଁ	70	2	106.812	295000
30	ଟାଟା ପାଞ୍ଚାଳ	କଟକ	ଉପଲବ୍ଧ ନାହିଁ	1939	4	787.310	141175289
31	କେଉଁଝେ ନିଳାଚଳ	କଟକ	ଉପଲବ୍ଧ ନାହିଁ	332	4	280.700	12302842
32	ଭିସା ପାଞ୍ଚାଳ	କଟକ	ଉପଲବ୍ଧ ନାହିଁ	700	5	ଉପଲବ୍ଧ ନାହିଁ	43409075
	ମୋଟ						1870889691

(ଉତ୍ସ: ଯୁନିଟ ମାନଙ୍କ ଦ୍ଵାରା ପ୍ରଦତ୍ତ ନଥିପତ୍ର)

ପରିଶିଷ୍ଟ 2.3

(ଦ୍ରଷ୍ଟବ୍ୟ ଅନୁକ୍ରମ 2.1.12.3 ପୃଷ୍ଠା 22)

ନିମ୍ନଲିଖିତ ବଦଳରେ ଅର୍ଥ ପ୍ରଦାନ ନ କରିବାର ବିବରଣ

କ୍ର.ସଂ.	ଜିଲ୍ଲାର ନାମ	ଶିକ୍ଷକ ନାମ	ନିମ୍ନଲିଖିତ ବଦଳରେ କ୍ଷତିପୂରଣ ନଥିବା ସଂଖ୍ୟା	ବିଆଯାଇ ପଡ଼ିଥିବା ପ୍ରତି-ଏଫ୍	ପ୍ରତି ପିଡିଏଫ୍ କୁ ନିମ୍ନଲିଖିତ ବଦଳରେ କ୍ଷତିପୂରଣ ଦିଆଯାଇ ଥିବା ଟଙ୍କା (ଟଙ୍କାରେ)	ଦେୟ ରାଶି (ଟଙ୍କାରେ)
1	ସମ୍ବଲପୁର	ଆଦିତ୍ୟ ଆଲୁମିନିୟମ ପ୍ରୋଜେକ୍ଟ		222	747000	165834000
		ଆଦିତ୍ୟ ଆଲୁମିନିୟମ ପ୍ରୋଜେକ୍ଟ		78	747000	58266000
		ଶ୍ୟାମ ମେଟାଲିକ୍ସ ଏନର୍ଜି ଲିମିଟେଡ୍		2	150000	300000
2	ଝାରସୁଗୁଡ଼ା	ଓଡିଶା ପାଞ୍ଚାଳ ଜେନେରେସନ କର୍ପୋରେସନ		3	747000	2241000
3	କେଉଁଝର	କ୍ରାନ୍ତ ଇଣ୍ଡିଆ (ଆଲଏକ୍ସ) ଲିମିଟେଡ୍		14	150000	2100000
		ବ୍ରାହ୍ମଣୀ ରିଭର ପେଲେଟ୍ ଲିମିଟେଡ୍		14	150000	2100000
4	ଅନୁଗୁଳ	ଜିନ୍ଦଲ ଷ୍ଟୀଲ ପାଞ୍ଚାଳ ଲିମିଟେଡ୍		20	552000	11040000
5	କଟକସିଂହପୁର	ଇଣ୍ଡିଆନ ଅଏଲ କର୍ପୋରେସନ୍ ଲିମିଟେଡ୍		18	150000	2700000
6	ଭଦ୍ରକ	ଧାମରା ପୋର୍ଟ କମ୍ପାନୀ ଲିମିଟେଡ୍		23	150000	3450000
				1	299000	299000
				7	448000	3136000
				3	747000	2241000
				111	150000	16650000
7	ଯାଜପୁର	ଟାଟା ଷ୍ଟୀଲ ଲିମିଟେଡ୍		52	ବିଭିନ୍ନ ଦରରେ	35814000
8	ରାୟଗଡ଼ା	ଉତ୍କଳ ଆଲୁମିନା ଇଣ୍ଡିଆନ ଏଲୁମିନା ଲିମିଟେଡ୍		20	621000	13041000
ମୋଟ				588		319212000

(ଉତ୍ସ: ସ୍ଥିତି ମାନଙ୍କ ଦ୍ଵାରା ପ୍ରଦତ୍ତ ନଥିପତ୍ର)

ପରିଶିଷ୍ଟ 2.4
(ପ୍ରକୃତ୍ୟ ଅନୁକ୍ରମ 2.1.12.4 ରୁ 2.1.12.7 ପୃଷ୍ଠା/23 ଏବଂ 24)
 ଅଭିଯାନ ଅନୁବାନ ପ୍ରଦାନ ନ କରିବାର ବିବରଣୀ

କ୍ର.ସଂ.	କିଲ୍ଲପାଳ କାର୍ଯ୍ୟାଳୟ	ଶିକ୍ଷକ ନାମ	ସ୍ୱପ୍ନସଂସ୍ଥାନ ଭତ୍ତା			ଗୃହ ନିର୍ମାଣ ସହାୟତା			ଅସ୍ୱାସୀ ଚାଳକତା			ଗଣନାବେକ୍ଷଣ ଭତ୍ତା		
			ପିଡିଏଫ ସଂଖ୍ୟା	ପରିବାର ପ୍ରତି ରାଶି (ଟଙ୍କାରେ)	ସମୁଦାୟ ରାଶି (ଟଙ୍କାରେ)	ପିଡିଏଫ ସଂଖ୍ୟା	ପରିବାର ପ୍ରତି ରାଶି (ଟଙ୍କାରେ)	ସମୁଦାୟ ରାଶି (ଟଙ୍କାରେ)	ପିଡିଏଫ ସଂଖ୍ୟା	ପରିବାର ପ୍ରତି ରାଶି (ଟଙ୍କାରେ)	ସମୁଦାୟ ରାଶି (ଟଙ୍କାରେ)	ପିଡିଏଫ ସଂଖ୍ୟା	ପରିବାର ପ୍ରତି ରାଶି (ଟଙ୍କାରେ)	ସମୁଦାୟ ରାଶି (ଟଙ୍କାରେ)
1	2	3	4	5	6	7	8	9	10	11	12	13	14	15
1	ଡେକାନାଳ	ଏମ୍‌ଜିଏମ୍ ଷ୍ଟାଲ ଲିମିଟେଡ୍ ଜିଏମ୍‌ଆର ଏମଜି ଲିମିଟେଡ୍	12	50000	600000	7	150000	1050000	7	10000	70000	7	24000	168000
2	ସାକପୁର	ଗୋ ଷ୍ଟାଲ ଲିମିଟେଡ୍	19	75000	1425000	19	224000	4256000	19	15000	285000	19	36000	684000
3	ଭଦ୍ରକ	ଧାମରା ପୋର୍ଟ କମ୍ପାନୀ ଲିମିଟେଡ୍	52	ବିଭିନ୍ନ ଦରରେ	3698000	52	ବିଭିନ୍ନ ଦରରେ	10745000	52	ବିଭିନ୍ନ ଦରରେ	726100	52	ବିଭିନ୍ନ ଦରରେ	1767600
4	ଗଞ୍ଜାମ	ଗୋ ଆଇରନ୍ ଏଣ୍ଡ ଷ୍ଟାଲ କମ୍ପାନୀ ଲିମିଟେଡ୍ (ଡିଏସ୍), ଗୋପାଳପୁର	121	50000	6050000	121	150000	18150000	121	10000	1210000	121	24000	2904000
5	ସମ୍ବଲପୁର	ଆଦିତ୍ୟ ଆଲୁମିନିୟମ ପ୍ରୋଜେକ୍ଟ୍ ଆଦିତ୍ୟ ଆଲୁମିନିୟମ ପ୍ରୋଜେକ୍ଟ୍ ଶ୍ୟାମ ମେଟାଲିକ୍ସ ଏମଜି ଲିମିଟେଡ୍	0	0	0	0	0	0	102	15000	1530000	102	36000	3672000
6	ଝାରସୁଗୁଡା	ଆଦିତ୍ୟ ଆଲୁମିନିୟମ ପ୍ରୋଜେକ୍ଟ୍ ଉଚିତ୍ତା ପାୱାର କେନେରୋସନ କର୍ପୋରେସନ	98	75000	7350000	98	224000	21952000	98	15000	1470000	98	36000	3528000
7	ଅନୁଗୁଳ	ଜିଏମ୍ ଷ୍ଟାଲ ପାୱାର ଲିମିଟେଡ୍	78	75000	5850000	78	224000	17472000	78	15000	1170000	78	36000	2808000
8	ରାୟଗଡା	ଉତ୍କଳ ଆଲୁମିନିୟମ ଇଣ୍ଡଷ୍ଟ୍ରିଜ୍ ଲିମିଟେଡ୍	2	75000	150000	2	224000	448000	2	15000	30000	2	36000	72000
			77	75000	5775000	0	0	0	0	0	0	0	0	0
			11	150000	1650000	11	329965	3629615	11	25000	275000	9	60000	540000
			20	ବିଭିନ୍ନ ଦରରେ	1284000	20	ବିଭିନ୍ନ ଦରରେ	3816000	20	ବିଭିନ୍ନ ଦରରେ	255000	20	ବିଭିନ୍ନ ଦରରେ	612000
			490		33832000	408		80573615	510		7021100	508		16755600

(ଉପ: ସ୍ୱଳ୍ପ ନିର୍ମାଣ ଦ୍ୱାରା ପ୍ରଦତ୍ତ ନଥିବ)

ପରିଷ୍ଟ 2.5

(ଦ୍ରବ୍ୟ ଅନୁକ୍ରମ 2.1.12.9 ପୃଷ୍ଠା 25)

ବିନା ସନ୍ନିବିଷ୍ଟ/ ବର୍ଗ ପରିବର୍ତ୍ତନ ଯୋଗୁଁ କମ୍ ପ୍ରଦାନ କରାଯାଇଥିବା ଅଧିକାର ସହାୟତାର ବିବରଣ

କ୍ର.ସଂ.	ଜିଲ୍ଲାର ନାମ	ଶିକ୍ଷକ ନାମ	ଉଦ୍ଦେଶ୍ୟ	ପଡ଼ିଏପାଠ ସଂଖ୍ୟା	ବିନା ସନ୍ନିବିଷ୍ଟ/ ବର୍ଗ ପରିବର୍ତ୍ତନ ଅନୁସାରେ ଦର (ଟଙ୍କାରେ)	ଦେୟ ରାଶି (ଟଙ୍କାରେ)	ପୂର୍ବ ନିର୍ଦ୍ଧାରିତ ମୂଲ୍ୟ (ଟଙ୍କାରେ)	ପ୍ରଦାନ ରାଶି (ଟଙ୍କାରେ)	କମ୍ ରାଶି ପ୍ରଦାନ (ଟଙ୍କାରେ)
1	ଝାରସୁଗୁଡ଼ା	ବେଦାନ୍ତ ଆଲୁମିନା ଲିମିଟେଡ ଏଣ୍ଡ ଷ୍ଟରଲାଇଟ୍ ଏନର୍ଜି ଲିମିଟେଡ୍	ନିୟୁତ୍ରି ବଦଳରେ କ୍ଷତିପୂରଣ ଟଙ୍କା	70	552000	38640000	500000	35000000	3640000
				1	621000	621000	500000	500000	121000
2	ସୁନ୍ଦରଗଡ଼	ଭୂଷଣ ପାଞ୍ଚର ଷିଲ୍ ଲିମିଟେଡ୍	ନିୟୁତ୍ରି ବଦଳରେ କ୍ଷତିପୂରଣ ଟଙ୍କା	158	747000	118026000	621000	98118000	19908000
				2	299000	598000	249000	498000	100000
3	କଟକସିଂହପୁର	ଇଣ୍ଡିଆନ ଅଏଲ କର୍ପୋରେସନ ଲିମିଟେଡ୍	ନିୟୁତ୍ରି ବଦଳରେ କ୍ଷତିପୂରଣ ଟଙ୍କା	203	150000	30450000	125000	25375000	5075000
				1	100000	100000	59350	59350	40650
4	ସମଲପୁର	ଆଦିତ୍ୟ ଆଲୁମିନିୟମ ପ୍ରୋଜେକ୍ଟ୍	ନିୟୁତ୍ରି ବଦଳରେ କ୍ଷତିପୂରଣ ଟଙ୍କା	1	552000	552000	118700	118700	433300
				14	747000	10458000	621000	8694000	1764000
5	ଯାଜପୁର	1. ବ୍ରାହ୍ମଣା ରିଭର ପେଲେଟ୍ ଲିମିଟେଡ୍ 2. ଜିଇଲ ଷିଲ୍ ଲିମିଟେଡ୍ 3. ଭିଆ ଷିଲ୍ ଲିମିଟେଡ୍	ନିୟୁତ୍ରି ବଦଳରେ କ୍ଷତିପୂରଣ ଟଙ୍କା	51	ବିଭିନ୍ନ ବରଗେ	18065000	ବିଭିନ୍ନ ବରଗେ	12310000	5755000
6	ସୁନ୍ଦରଗଡ଼	ଭୂଷଣ ପାଞ୍ଚର ଷିଲ୍ ଲିମିଟେଡ୍	ସମ୍ପୂର୍ଣ୍ଣସ୍ଥାପନ	181	ପ୍ରମୁଖ୍ୟ ବିଭିନ୍ନ ବର	9150000	ପ୍ରମୁଖ୍ୟ ବିଭିନ୍ନ ବର	7686000	1464000
7	ଯାଜପୁର	ଜିଇଲ ଷିଲ୍ ଲିମିଟେଡ୍	ଏଡିଏ	62	ପ୍ରମୁଖ୍ୟ ବିଭିନ୍ନ ବର	11594000	ପ୍ରମୁଖ୍ୟ ବିଭିନ୍ନ ବର	10292000	1302000
8	ଯାଜପୁର	ଗଟା ଷିଲ୍ ଲିମିଟେଡ୍	ଏଡିଏ	178	ପ୍ରମୁଖ୍ୟ ବିଭିନ୍ନ ବର	31825000	ପ୍ରମୁଖ୍ୟ ବିଭିନ୍ନ ବର	17073500	14751500
9	ଯାଜପୁର	ବ୍ରାହ୍ମଣା ରିଭର ପେଲେଟ୍ ଲିମିଟେଡ୍	ଏଡିଏ	16	ପ୍ରମୁଖ୍ୟ ବିଭିନ୍ନ ବର	3473000	ପ୍ରମୁଖ୍ୟ ବିଭିନ୍ନ ବର	2545333	927667

କ୍ର.ସଂ.	ଜିଲ୍ଲାର ନାମ	ଶିକ୍ଷକ ନାମ	ଉଦ୍ଦେଶ୍ୟ	ପଡ଼ିଏଫ ସଂଖ୍ୟା	କିମ୍ବା ସମ୍ପୂର୍ଣ୍ଣ/ ବର୍ଷ ପରିବର୍ତ୍ତନ ଅନୁସାରେ ଦର (ଟଙ୍କାରେ)	ଦେୟ ରାଶି (ଟଙ୍କାରେ)	ପୂର୍ବ ନିର୍ଦ୍ଧାରିତ ମୂଲ୍ୟ (ଟଙ୍କାରେ)	ପ୍ରଦାନ ରାଶି (ଟଙ୍କାରେ)	କମ୍ ରାଶି ପ୍ରଦାନ (ଟଙ୍କାରେ)
10	ସୁନ୍ଦରଗଡ଼	ଭୂଷଣ ପାଞ୍ଜର ଷିଲ୍ ଲିମିଟେଡ୍	ଏକିଏ	181	ପ୍ରତ୍ୟୁତ୍ପାଦନ ବିଭାଗ ଦର	27328000	ପ୍ରତ୍ୟୁତ୍ପାଦନ ବିଭାଗ ଦର	22814000	4514000
11	ଯାଜପୁର	ଜିନଲ ଷିଲ୍ ଲିମିଟେଡ୍	ଅସ୍ଥାୟୀ ଘର	62	ପ୍ରତ୍ୟୁତ୍ପାଦନ ବିଭାଗ ଦର	775000	ପ୍ରତ୍ୟୁତ୍ପାଦନ ବିଭାଗ ଦର	688200	86800
12	ଯାଜପୁର	ଟାଟା ଷିଲ୍ ଲିମିଟେଡ୍	ଅସ୍ଥାୟୀ ଘର	178	ପ୍ରତ୍ୟୁତ୍ପାଦନ ବିଭାଗ ଦର	2094800	ପ୍ରତ୍ୟୁତ୍ପାଦନ ବିଭାଗ ଦର	1340500	754300
13	ଯାଜପୁର	ବ୍ରାହ୍ମଣା ଚିତ୍ତର ପେଲେଟ୍ ଲିମିଟେଡ୍	ଅସ୍ଥାୟୀ ଘର	16	ପ୍ରତ୍ୟୁତ୍ପାଦନ ବିଭାଗ ଦର	205000	ପ୍ରତ୍ୟୁତ୍ପାଦନ ବିଭାଗ ଦର	155400	49600
14	ସୁନ୍ଦରଗଡ଼	ଭୂଷଣ ପାଞ୍ଜର ଷିଲ୍ ଲିମିଟେଡ୍	ଅସ୍ଥାୟୀ ଘର	181	ପ୍ରତ୍ୟୁତ୍ପାଦନ ବିଭାଗ ଦର	1800000	ପ୍ରତ୍ୟୁତ୍ପାଦନ ବିଭାଗ ଦର	1500000	300000
15	ଯାଜପୁର	ଜିନଲ ଷିଲ୍ ଲିମିଟେଡ୍	ପରିବହନ	62	ପ୍ରତ୍ୟୁତ୍ପାଦନ ବିଭାଗ ଦର	155000	ପ୍ରତ୍ୟୁତ୍ପାଦନ ବିଭାଗ ଦର	142600	12400
16	ଯାଜପୁର	ବ୍ରାହ୍ମଣା ଚିତ୍ତର ପେଲେଟ୍ ଲିମିଟେଡ୍	ପରିବହନ	16	ପ୍ରତ୍ୟୁତ୍ପାଦନ ବିଭାଗ ଦର	41000	ପ୍ରତ୍ୟୁତ୍ପାଦନ ବିଭାଗ ଦର	32200	8800
17	ସୁନ୍ଦରଗଡ଼	ଭୂଷଣ ପାଞ୍ଜର ଷିଲ୍ ଲିମିଟେଡ୍	ପରିବହନ	181	ପ୍ରତ୍ୟୁତ୍ପାଦନ ବିଭାଗ ଦର	534000	ପ୍ରତ୍ୟୁତ୍ପାଦନ ବିଭାଗ ଦର	445000	89000
18	ଯାଜପୁର	ଜିନଲ ଷିଲ୍ ଲିମିଟେଡ୍	ପ୍ରତିଯୋଷଣ	62	ପ୍ରତ୍ୟୁତ୍ପାଦନ ବିଭାଗ ଦର	1860000	ପ୍ରତ୍ୟୁତ୍ପାଦନ ବିଭାଗ ଦର	1711200	148800
19	ଯାଜପୁର	ଟାଟା ଷିଲ୍ ଲିମିଟେଡ୍	ପ୍ରତିଯୋଷଣ	178	ପ୍ରତ୍ୟୁତ୍ପାଦନ ବିଭାଗ ଦର	10123200	ପ୍ରତ୍ୟୁତ୍ପାଦନ ବିଭାଗ ଦର	6410400	3712800
20	ସୁନ୍ଦରଗଡ଼	ଭୂଷଣ ପାଞ୍ଜର ଷିଲ୍ ଲିମିଟେଡ୍	ପ୍ରତିଯୋଷଣ	181	ପ୍ରତ୍ୟୁତ୍ପାଦନ ବିଭାଗ ଦର	6408000	ପ୍ରତ୍ୟୁତ୍ପାଦନ ବିଭାଗ ଦର	5340000	1068000

କ୍ର.ସଂ.	ଜିଲ୍ଲାର ନାମ	ଶିକ୍ଷକ ନାମ	ଉଦ୍ଦେଶ୍ୟ	ପଡ଼ିଏପା ସଂଖ୍ୟା	ବିନା ସମ୍ପୂର୍ଣ୍ଣ ବର୍ଷ ପରିବର୍ତ୍ତନ ଅନୁସାରେ ଦର (ଟଙ୍କାରେ)	ଦେୟ ରାଶି (ଟଙ୍କାରେ)	ପୂର୍ବ ନିର୍ଦ୍ଧାରିତ ମୂଲ୍ୟ (ଟଙ୍କାରେ)	ପ୍ରଦାନ ରାଶି (ଟଙ୍କାରେ)	କମ୍ ରାଶି ପ୍ରଦାନ (ଟଙ୍କାରେ)
21	ଯାଜପୁର	ବ୍ରାହ୍ମଣା ରିତର ପେଲେଟ୍ ଲିମିଟେଡ୍	ପ୍ରତିଯୋଷଣ	16	ପ୍ରତ୍ୟୁତ୍ପାଦିତ ଦର	564000	ପ୍ରତ୍ୟୁତ୍ପାଦିତ ଦର	384000	180000
22	ଝାରସୁଗୁଡ଼ା	ବେଦାନ୍ତ ଆଲ୍‌ଫିନିୟମ୍ ଲିମିଟେଡ୍	ପ୍ରତିଯୋଷଣ	145	ପ୍ରତ୍ୟୁତ୍ପାଦିତ ଦର	4541600	ପ୍ରତ୍ୟୁତ୍ପାଦିତ ଦର	4166000	375600
	ମୋଟ					329981600		263399383	66582217

(ଉତ୍ସ: ନମୁନା ଯାଞ୍ଚ କ୍ଷୁଦ୍ଧିତ ଗୁଣିତ ନିୟମାବଳୀ ଅନୁଯାୟୀ ଦାଖଲ କରାଯାଇଛି)

ପରିଶିଷ୍ଟ 2.6
(ପ୍ରଶ୍ନକ୍ରମ ଅନୁକ୍ରମ 2.1.12.12 ପୃଷ୍ଠା 26)

ପ୍ରକଳ୍ପ ଅନୁଯାୟୀ ପୂର୍ବ ଆବଶ୍ୟକ/ କାରି କରାଯାଇଥିବା ଆରମ୍ଭୋତ୍ସାହର ବିବରଣ

କ୍ର.ସଂ.	କିଲ୍ଲାର ନାମ	ପ୍ରକଳ୍ପ ନାମ	ବିସ୍ତାପିତ ବ୍ୟକ୍ତିଙ୍କୁ ବ୍ୟାୟାଜିତ/ ସଂଖ୍ୟା	ସେଥିରୁ କାରି କରାଯାଇଥିବା ଆରମ୍ଭୋତ୍ସାହ / ପଟା ସଂଖ୍ୟା	ପ୍ରଦାନ ହୋଇନଥିବା ପଟା	କେଉଁ ସ୍ଥିତି ବା ସ୍ତରରେ ଅଛି	ପଟା କାରି ନ ହେବାର କାରଣ	ମନ୍ତବ୍ୟ
1	ସମଲପୁର	ଆଦିତ୍ୟ ଆଲୁମିନିୟମ ପ୍ରୋଜେକ୍ଟ	313	0	313	ପ୍ରୋଜେକ୍ଟ ଦାକ୍ଷିଣ୍ୟରେ ଥିବା ଆରମ୍ଭୋତ୍ସାହ ଅଧିକାରୀ	ପଟା କାରି କରିବା ପାଇଁ କିଲ୍ଲୀ ପ୍ରଶାସନ କୌଣସି ପଦକ୍ଷେପ ନେଇ ନାହାନ୍ତି	
		ଭୂଷଣ ପାଞ୍ଚୁର ଏଞ୍ଚ ଷିଲ୍ ଲିମିଟେଡ୍	165	165	0	-	-	ସମସ୍ତଙ୍କୁ ପ୍ରଦାନ କରାଗଲା
2	ଅନୁଗୁଳ	ମନେଟ କମ୍ପାନୀ ଲିମିଟେଡ୍	144	110	34	ପ୍ରୋଜେକ୍ଟ ଦାକ୍ଷିଣ୍ୟରେ ଥିବା ଆରମ୍ଭୋତ୍ସାହ ଅଧିକାରୀ	ପଟା କାରି କରିବା ପାଇଁ କିଲ୍ଲୀ ପ୍ରଶାସନ କୌଣସି ପଦକ୍ଷେପ ନେଇ ନାହାନ୍ତି	-
		କିନ୍ଦଲ ଷିଲ୍ ପାଞ୍ଚୁର ଲିମିଟେଡ୍	158	154	4	ପ୍ରୋଜେକ୍ଟ ଦାକ୍ଷିଣ୍ୟରେ ଥିବା ଆରମ୍ଭୋତ୍ସାହ ଅଧିକାରୀ	ପଟା କାରି କରିବା ପାଇଁ କିଲ୍ଲୀ ପ୍ରଶାସନ କୌଣସି ପଦକ୍ଷେପ ନେଇ ନାହାନ୍ତି	-
3	ଡେକାନାଳ	ଭୂଷଣ ଷିଲ୍ ଲିମିଟେଡ୍	40	40	0	-	-	ସମସ୍ତଙ୍କୁ ପ୍ରଦାନ କରାଗଲା
4	ଜଗତସିଂହପୁର	ଲକ୍ଷ୍ମୀନାଥ ଅଂଧାଳ କର୍ପୋରେସନ ଲିମିଟେଡ୍	65	0	65	ଡି.ଏ.ସି.ଏ.ଏ., କୁଳଙ୍ଗଳ ପାଖରେ ଆରମ୍ଭୋତ୍ସାହ ପଡିଗିଥିଲା	ପଡିଏଫ୍ ମାନେ ଅଧିକାରୀ ଲାଭ ଦାବୀ କରୁଛନ୍ତି	ଆରମ୍ଭୋତ୍ସାହ ପ୍ରସ୍ତୁତ କରାଯାଇଥିବା ସତ୍ତ୍ୱେ ସେମାନେ ଆରମ୍ଭୋତ୍ସାହ ନେତୃତ୍ୱରେ ଏବଂ ଅଧିକାରୀ ଅର୍ଥ ଦାବୀ କରୁଥିଲେ

ମାର୍ଚ୍ଚ 2014 ସୁଦ୍ଧା ଶେଷ ହୋଇଥିବା ବର୍ଷ ପାଇଁ ଲେଖା ପରାକ୍ଷା ପ୍ରତିବେଦନ (ସାଧାରଣ ଏବଂ ସାମାଜିକ କ୍ଷେତ୍ର)

5	ଗଞ୍ଜାମ	ଟାଟା ଆଇରନ୍ ଏଣ୍ଡ ଆଇରନ୍ ଏଣ୍ଡ ଷ୍ଟିଲ୍ କମ୍ପାନୀ ଲିମିଟେଡ୍(ବି.ସ୍କୋ।।) ଗୋପାଳପୁର	1457	1413	44	ସ୍ୱତନ୍ତ୍ର ଏଲଏଠ ସହିତ, ବିଷୟ	ଝେଡ୍ ପ୍ଲାନର ଅନେକ ଯୋଗୁଁ	-
6	କଳାହାଣ୍ଡି	ବେଦାନ୍ତ ଆଲୁମିନିୟମ ଲିମିଟେଡ୍	116	116	0	-	-	ସମସ୍ତଙ୍କୁ କରାଗଲା
7		ଟାଟା ଷ୍ଟିଲ୍ ଲିମିଟେଡ୍	974	241	733	ଏଡିଏମ୍, କଳିଙ୍ଗନଗର	ଉତ୍ତରରେ ଏଡିଏମ୍ କଳିଙ୍ଗ ନଗର ଦର୍ଶାଇଲେ ଯେ ବଳକା ପଟା ପ୍ରସ୍ତୁତ କାର୍ଯ୍ୟ ଚାଲୁଥିଲା ଏବଂ ଖୁବ୍ ଶୀଘ୍ର ପ୍ରଦାନ କରାଯିବ	-
		ବ୍ରାହ୍ମଣୀ ଚିତର ପେଲେଟ୍ ଲିମିଟେଡ୍	20	20	0	ଏଡିଏମ୍, କଳିଙ୍ଗନଗର	-	ସମସ୍ତଙ୍କୁ କରାଗଲା
	ଯାଜପୁର	ଜିପଲ ଷ୍ଟିଲ୍ ଲିମିଟେଡ୍	213	210	3	ଏଡିଏମ୍, କଳିଙ୍ଗନଗର	ଉତ୍ତରରେ ଏଡିଏମ୍ କଳିଙ୍ଗ ନଗର ଦର୍ଶାଇଲେ ଯେ ବଳକା ପଟା ପ୍ରସ୍ତୁତ କାର୍ଯ୍ୟ ଚାଲୁଥିଲା ଏବଂ ଖୁବ୍ ଶୀଘ୍ର ପ୍ରଦାନ କରାଯିବ	-
		ଭିସା ଷ୍ଟିଲ୍ ଲିମିଟେଡ୍	3	0	3	ଏଡିଏମ୍, କଳିଙ୍ଗନଗର	ଉତ୍ତରରେ ଏଡିଏମ୍ କଳିଙ୍ଗ ନଗର ଦର୍ଶାଇଲେ ଯେ ବଳକା ପଟା ପ୍ରସ୍ତୁତ କାର୍ଯ୍ୟ ଚାଲୁଥିଲା ଏବଂ ଖୁବ୍ ଶୀଘ୍ର ପ୍ରଦାନ କରାଯିବ	-
8	ଝାରସୁଗୁଡ଼ା	ବେଦାନ୍ତ ଆଲୁମିନିୟମ ଲିମିଟେଡ୍	145	127	18	ଆରଏକ୍ସଆର, ପ୍ରକଳ୍ପ ନିର୍ଦ୍ଦେଶକ, ଝାରସୁଗୁଡ଼ା ବ୍ୟକ୍ତ କଲେ ଯେ 18 ଟି ବିସ୍ତାପିତ ପରିବାରକୁ ଖୁବ୍ ଶୀଘ୍ର ଆରଏଆର ପ୍ରଦାନ କରିବା ପାଇଁ ପଦକ୍ଷେପ ନିଆଯିବ	ପଟା ଜାଗା କରିବା ପାଇଁ କିଲ୍ଲ ପ୍ରଶାସନ କୌଣସି ପଦକ୍ଷେପ ନେଇ ନାହାନ୍ତି	-

9	ରାୟଗଡ଼ା	ଉତ୍କଳ ଆଲ୍ଫାବିଟାଲ ଇଣ୍ଡଷ୍ଟ୍ରିଆଲ୍‌ସ୍ ଲିମିଟେଡ୍	183	96	87	ଅଇଥାନ କଲୋନୀ-1 (କେନ୍ଦୁଝରୀ ଏବଂ ରମିଗେଡା): 96 ଟି ପତ୍ର ଜାଗା କରାଗଲା ଅଇଥାନ କଲୋନୀ-2 (ଭିକୋରୋଲ): ଇଡ଼କୋ ଦ୍ୱାରା ଜିଲ୍ଲା ପ୍ରଶାସନକୁ ଜମି ହସ୍ତାନ୍ତର କରାଯାଇ ନାହିଁ	ପତ୍ର ଜାଗା କରିବା ପାଇଁ ଜିଲ୍ଲା ପ୍ରଶାସନ କୌଣସି ପଦକ୍ଷେପ ନେଇ ନାହାନ୍ତି	-
ମୋଟ			3996	2692	1304			

(ଉତ୍ସ: ନମୁନା ଯାଞ୍ଚ ସ୍ମାରକ, ଗୁଡ଼ିକର ନଥିପତ୍ରକୁ ଅତିରା ଦ୍ୱାରା ସଂକଳିତ)

ପରିଶିଷ୍ଟ 2.7
(ଦ୍ରବ୍ୟ ଅନୁଚ୍ଛେଦ 2.1.13.2 ପୃଷ୍ଠା/28)

ଅଇଥାନ କଲୋନୀ ଗୁଡ଼ିକରେ ମୌଳିକ ସୁବିଧାର ବ୍ୟବସ୍ଥା ନ ଥିବାର ବିବରଣ

କ୍ର. ସଂ.	କଲୋନୀ ନାମ	ଶିକ୍ଷା ନାମ	ସ୍ୱାସ୍ଥ୍ୟ	ଜଳ ଯୋଗାଣ	ରାଷ୍ଟ୍ର ଆଲୋକ	ରାଷ୍ଟ୍ର	ହେଲ୍	ରାଷ୍ଟ୍ର ଓ ରକ୍ଷଣାବେକ୍ଷଣ	ବିଦ୍ୟାଳୟ	ମନ୍ଦିର	ଗୋଷ୍ଠୀ କେନ୍ଦ୍ର	ପୁସ୍ତକାଳୟ	ଶୁଶ୍ରୂକାରୀ
1	ଆସନବାଣୀ	ଦୁଷ୍ଟତା ପାଖର ଏକ ଶିଳ୍ପ ଲିମିଟେଡ୍, ଡେକାନଲ	ବହୁତ ଗରିବ	ଗୁହଳୁ ଯୋଗାଣ ନଥିଲା	ଅସ୍ଥରୁର	-	-	ପରିଚାଳନା ହୋଇନାହିଁ	ସରକାରଙ୍କ ଦ୍ୱାରା ନିର୍ମିତ	ପୂଜା ହେଉନଥିଲା	ନାହିଁ	ନାହିଁ	-
2	ପଞ୍ଚଲୋଇ	ଆଦିତ୍ୟ ଆଲୁମିନା ପ୍ରୋଜେକ୍ଟ ସମ୍ପଲ୍ଲୟ	ସ୍ୱାସ୍ଥ୍ୟ କେନ୍ଦ୍ର ନାହିଁ	ଅପର୍ଯ୍ୟାପ୍ତ	ଅପର୍ଯ୍ୟାପ୍ତ	ପିତୁ କିମ୍ବା କଂକ୍ରିଟ୍ ରାଷ୍ଟ୍ର ନଥିଲା	-	ପରିଚାଳନା ହୋଇନାହିଁ	ନାହିଁ	ନାହିଁ	ନାହିଁ	ନାହିଁ	ନାହିଁ
3	ଲୁଧାପଲି		ସ୍ୱାସ୍ଥ୍ୟ କେନ୍ଦ୍ର ନାହିଁ	ଅପର୍ଯ୍ୟାପ୍ତ	ଅପର୍ଯ୍ୟାପ୍ତ	ପିତୁ କିମ୍ବା କଂକ୍ରିଟ୍ ରାଷ୍ଟ୍ର ନଥିଲା	-	ପରିଚାଳନା ହୋଇନାହିଁ	ନାହିଁ	ନାହିଁ	ନାହିଁ	ନାହିଁ	ନାହିଁ
4	ତ୍ରିଗଙ୍ଗା-2	ଗାଗା ଷାଲ୍ ଲିମିଟେଡ୍, ଯାଜପୁର	-	-	-	-	-	-	ନାହିଁ	-	ନାହିଁ	ନାହିଁ	ନାହିଁ
5	ସାମସାଲୋଇ		ସ୍ୱାସ୍ଥ୍ୟ କେନ୍ଦ୍ର ନାହିଁ	-	-	-	-	-	ନାହିଁ	-	ନାହିଁ	ନାହିଁ	-
6	ତ୍ରିଗଙ୍ଗା-1	ହାଲୁଣୀ ରିଭର ପେଲେର୍ ଲିମିଟେଡ୍, ଯାଜପୁର	-	ନାହିଁ	-	-	-	ପରିଚାଳନା ହୋଇନାହିଁ	ନାହିଁ	-	ନାହିଁ	-	ନାହିଁ
7	ତ୍ରିଗଙ୍ଗା	ଜିଏଲ୍ ଷାଲ୍ ଲିମିଟେଡ୍, ଯାଜପୁର	-	-	-	-	-	-	ନାହିଁ	ନାହିଁ	-	ନାହିଁ	ନାହିଁ
8	କାନ୍ତିପୁର		ନାହିଁ	-	-	-	-	-	ନାହିଁ	ନାହିଁ	-	ନାହିଁ	ନାହିଁ
9	ତ୍ରିଗଙ୍ଗା	ଭିସା ଷାଲ୍ ଲିମିଟେଡ୍, ଯାଜପୁର	-	-	ନାହିଁ	-	-	-	ନାହିଁ	ନାହିଁ	-	ନାହିଁ	ନାହିଁ
10	ନିଉ ପସଲ ପୁଣା	ଓଡ଼ିଶା ପାଖର କେନେରାସନ କର୍ପୋରେସନ, ଝାଲପୁର	ନାହିଁ	ନାହିଁ	ନାହିଁ	ପିତୁ କିମ୍ବା କଂକ୍ରିଟ୍ ରାଷ୍ଟ୍ର ନଥିଲା	ନାହିଁ	ନାହିଁ	ନାହିଁ	-	ନାହିଁ	ନାହିଁ	-
11	ବନହରପଲି		ନାହିଁ	ନାହିଁ	ନାହିଁ	ପିତୁ କିମ୍ବା କଂକ୍ରିଟ୍ ରାଷ୍ଟ୍ର ନଥିଲା	ନାହିଁ	ନାହିଁ	ନାହିଁ	-	ନାହିଁ	ନାହିଁ	-

12		ଚାଟା ଆଇରନ ଏଣ୍ଡ ଷ୍ଟାଲ୍ କମ୍ପାନୀ ଗୋପାଳପୁର	-	ନାହିଁ	-	-	-	-	-	-	-	-	-	-	-	-	-
13	ଭିକାରୋଲ (ବୁକ୍ସି କଲୋନୀ)	ଉତ୍କଳ ଇନ୍ଦ୍ରିନିୟମ ଇଣ୍ଡଷ୍ଟ୍ରିଆଲ ଇନ୍ଦ୍ରିନିୟମ, ରାୟଗଡ଼ା	ନାହିଁ	-	-	-	-	-	-	-	-	-	ନାହିଁ	ନାହିଁ	-	-	-

(ଉତ୍ସ: ନୟାଗା ଯାଜ୍ଞ ସ୍ମୃତି, ଗୁଡ଼ିକର ନଥିପତ୍ର ଅତିର ଦ୍ୱାରା ସଂକଳିତ) ଖାଲି ସ୍ଥାନ (-) ବ୍ୟତୀତ ଉପଲବ୍ଧତାକୁ ସୂଚାଉଛି ।

ପରିଶିଷ୍ଟ 3.1.1

(ଦ୍ରଷ୍ଟବ୍ୟ ଅନୁଚ୍ଛେଦ 3.1.5 ପୃଷ୍ଠା 37)

ଏକକ ନମୁନା ସମୀକ୍ଷା ଅନ୍ତର୍ଭୁକ୍ତ ହେବାର ବିବରଣ

କ୍ର.ସଂ.	ଏକକ ନମୁନା ନାମ(ମହାବିଦ୍ୟାଳୟ/ ବିଶ୍ୱବିଦ୍ୟାଳୟ/ ଅନ୍ୟାନ୍ୟ)
	(କ) ସରକାରୀ ମହାବିଦ୍ୟାଳୟ
1	ସରକାରୀ କନିଷ୍ଠ ମହାବିଦ୍ୟାଳୟ, ଫୁଲବାଣୀ
2	ଶିଶୁଭିକ୍ଷଣ ରଥ ସରକାରୀ ମହିଳା ମହାବିଦ୍ୟାଳୟ, ବ୍ରହ୍ମପୁର
3	ବଳଭଦ୍ର ନାରାୟଣ ସଂସ୍କୃତ ମହାବିଦ୍ୟାଳୟ, ଚୁକୁନା, କେଉଁଝର
4	ସରକାରୀ ମହିଳା କନିଷ୍ଠ ମହାବିଦ୍ୟାଳୟ, ବଲାଙ୍ଗିର
5	ଭଦ୍ରକ ମହାବିଦ୍ୟାଳୟ, ଭଦ୍ରକ
6	ସାମନ୍ତ ଚନ୍ଦ୍ରଶେଖର କନିଷ୍ଠ ମହାବିଦ୍ୟାଳୟ, ପୁରୀ
7	ସରକାରୀ ମହିଳା ମହାବିଦ୍ୟାଳୟ, ଭବାନୀପାଟଣା
8	ସଞ୍ଜୟ ମେମୋରିଆଲ ସରକାରୀ ମହିଳା କନିଷ୍ଠ ମହାବିଦ୍ୟାଳୟ, ଫୁଲବାଣୀ
9	ଫକୀର ମୋହନ ମହାବିଦ୍ୟାଳୟ, ବାଲେଶ୍ୱର
10	ମହାରାଜା ପୂର୍ଣ୍ଣ ଚନ୍ଦ୍ର (ସ୍ୱୟଂଶାସିତ) ମହାବିଦ୍ୟାଳୟ, ବାରିପଦା
11	ଗଙ୍ଗାଧର ମେହେର (ସ୍ୱୟଂଶାସିତ) ମହାବିଦ୍ୟାଳୟ, ସମ୍ବଲପୁର
12	ଜାତୀୟ କବି ବିରକିଶୋର ମହାବିଦ୍ୟାଳୟ, କଟକ
13	ଚକ୍ର ବିଶୋଭୀ ମହାବିଦ୍ୟାଳୟ (ପୁନଃ ନାମିତ ସରକାରୀ ମହାବିଦ୍ୟାଳୟ, ଫୁଲବାଣୀ), ଫୁଲବାଣୀ
14	ନେତାଜୀ ସୁଭାଷ ଚନ୍ଦ୍ର ବୋଷ ମହାବିଦ୍ୟାଳୟ, ସମ୍ବଲପୁର
15	ସରକାରୀ ମହାବିଦ୍ୟାଳୟ, ଅନୁଗୁଳ
16	ସରକାରୀ ମହିଳା ମହାବିଦ୍ୟାଳୟ, ସମ୍ବଲପୁର
17	ସରକାରୀ ସଂସ୍କୃତ ମହାବିଦ୍ୟାଳୟ, ବାରିପଦା
18	ସାମନ୍ତ ଚନ୍ଦ୍ରଶେଖର (ସ୍ୱୟଂଶାସିତ) ମହାବିଦ୍ୟାଳୟ, ପୁରୀ
19	ଶୈଳବାଳା ମହିଳା ମହାବିଦ୍ୟାଳୟ, କଟକ
20	ନାରାୟଣ ଚନ୍ଦ୍ର ମହାବିଦ୍ୟାଳୟ, ଯାଜପୁର
21	ବକ୍ସି ଜଗବନ୍ଧୁ ବିଦ୍ୟାଳୟ (ସ୍ୱୟଂଶାସିତ) ମହାବିଦ୍ୟାଳୟ, ଭୁବନେଶ୍ୱର
22	ରମାଦେବୀ ମହିଳା ମହାବିଦ୍ୟାଳୟ, ଭୁବନେଶ୍ୱର
23	ସରକାରୀ ମହାବିଦ୍ୟାଳୟ, ରାଉରକେଲା
	(ଖ) ବେସରକାରୀ ସହାୟତା ପ୍ରାପ୍ତ ମହାବିଦ୍ୟାଳୟ
24	ଖରିଆର ମହାବିଦ୍ୟାଳୟ, ଖରିଆର, ନୂଆପଡ଼ା
25	ଦେଓଗଡ଼ ମହାବିଦ୍ୟାଳୟ, ଦେଓଗଡ଼
26	ଆଗରପଡ଼ା ମହାବିଦ୍ୟାଳୟ, ଆଗରପଡ଼ା, ଭଦ୍ରକ
27	ଶ୍ରୀନିବାସ ମହାବିଦ୍ୟାଳୟ, ମଙ୍ଗଳପୁର, ସୋରା, ବାଲେଶ୍ୱର
28	ଏନଏସି ମହାବିଦ୍ୟାଳୟ, ବୁର୍ଲା
29	ପଞ୍ଚାୟତ ସମିତି ମହାବିଦ୍ୟାଳୟ, ବେଲପଡ଼ା, ବଲାଙ୍ଗିର
30	ଅତାବିରା ମହାବିଦ୍ୟାଳୟ, ଅତାବିରା, ବରଗଡ଼
31	ଆଠମଲ୍ଲିକ ମହାବିଦ୍ୟାଳୟ, ଆଠମଲ୍ଲିକ
32	ଚରମ୍ପା ମହାବିଦ୍ୟାଳୟ, ଚରମ୍ପା, ଭଦ୍ରକ
33	ସାହସପୁର ମହାବିଦ୍ୟାଳୟ, ବାଲିଚନ୍ଦ୍ରପୁର
34	ବାରିପଦା ମହାବିଦ୍ୟାଳୟ, ବାରିପଦା
35	ଗ୍ରାମ୍ୟ ଉଚ୍ଚଶିକ୍ଷା ଅନୁଷ୍ଠାନ, ଭୋଗରାଇ
36	ନିମାପଡ଼ା ମହାବିଦ୍ୟାଳୟ, ନିମାପଡ଼ା

କ୍ର.ସଂ.	ଏକକ ନମୁନା ନାମ(ମହାବିଦ୍ୟାଳୟ/ ବିଶ୍ୱବିଦ୍ୟାଳୟ/ ଅନ୍ୟାନ୍ୟ)
37	ବିରଜା ମହିଳା ମହାବିଦ୍ୟାଳୟ, ଯାଜପୁର
38	ବେଳାଭୂମି ମହାବିଦ୍ୟାଳୟ, ଅଭଣା, ବାହାନଗା, ବାଲେଶ୍ୱର
39	ସୋନପୁର ମହାବିଦ୍ୟାଳୟ, ସୋନପୁର
40	ସିମ୍ବଲିଆ ମହାବିଦ୍ୟାଳୟ, ମାର୍କୋଣା, ସିମ୍ବଲିଆ, ବାଲେଶ୍ୱର
41	ଏକାମ୍ର ମହାବିଦ୍ୟାଳୟ, ଭୁବନେଶ୍ୱର
42	ବରୁଣେଶ୍ୱର ମହାବିଦ୍ୟାଳୟ, ଆରେଇ, ବିଞ୍ଚାରପୁର, ଯାଜପୁର
43	ସୁବର୍ଣ୍ଣରେଖା ମହାବିଦ୍ୟାଳୟ, ବାଲିଆପାଳ, ବାଲେଶ୍ୱର
44	ଷ୍ଟୁଆର୍ଟ ବିଜ୍ଞାନ ମହାବିଦ୍ୟାଳୟ, କଟକ
45	ପିପୁଲ୍ସ ମହାବିଦ୍ୟାଳୟ, ବୁଗୁଡ଼ା, ଗଞ୍ଜାମ
46	ମହର୍ଷି ନେତୁରାଲ ଲ ମହାବିଦ୍ୟାଳୟ, ଭୁବନେଶ୍ୱର
47	ବାଲେଶ୍ୱର ମହିଳା କନିଷ୍ଠ ମହାବିଦ୍ୟାଳୟ, ବାଲେଶ୍ୱର
48	ବାଲେଶ୍ୱର ମହିଳା ଡିଗ୍ରୀ ମହାବିଦ୍ୟାଳୟ, ବାଲେଶ୍ୱର
49	ଦୁର୍ଗା ଚରଣ ଚିଲିକା ମହାବିଦ୍ୟାଳୟ, ଟାଙ୍ଗୀ, ଖୋର୍ଦ୍ଧା
50	ଆଞ୍ଚଳିକ ପଞ୍ଚାୟତ ମହାବିଦ୍ୟାଳୟ, ସୁଜନପୁର, ଯାଜପୁର
51	ଶ୍ରୀଷ୍ଟ ମହାବିଦ୍ୟାଳୟ, କଟକ
52	ଆନନ୍ଦପୁର ମହାବିଦ୍ୟାଳୟ, ଆନନ୍ଦପୁର, କେଉଁଝର
53	ସାଲେପୁର ମହାବିଦ୍ୟାଳୟ, ସାଲେପୁର, କଟକ
	(ଗ) ବେସରକାରୀ ଅନୁଦାନ ସହାୟତା ପ୍ରାପ୍ତ ମହାବିଦ୍ୟାଳୟ
54	ପିପିଲି ସ୍ନାତକ ମହାବିଦ୍ୟାଳୟ, ପିପିଲି
55	କୋଣାର୍କ ଭଗବତୀ ଡିଗ୍ରୀ ମହାବିଦ୍ୟାଳୟ, କୋଣାର୍କ
56	ପଞ୍ଚାୟତ ସମିତି କନିଷ୍ଠ ମହାବିଦ୍ୟାଳୟ, ପଲସାଗୋରା, କଣ୍ଟାମାଳ, ବୌଦ୍ଧ
57	ଶ୍ରୀ ଜୟଦେବ ଡିଗ୍ରୀ ଶିକ୍ଷା ଓ ଯାତ୍ରିକ ମହାବିଦ୍ୟାଳୟ, ନହରକଣ୍ଟା, ଭୁବନେଶ୍ୱର
58	ମାଳକାନଗିରି ଡିଗ୍ରୀ ମହାବିଦ୍ୟାଳୟ, ମାଳକାନଗିରି
59	କଙ୍କଡ଼ାହାତ କନିଷ୍ଠ ମହାବିଦ୍ୟାଳୟ, କଙ୍କଡ଼ାହାତ
60	ପ୍ରତାପ ଶାସନ ଡିଗ୍ରୀ ମହାବିଦ୍ୟାଳୟ, ବାଲକାଟି
61	ଜମନକିରା ଡିଗ୍ରୀ ମହାବିଦ୍ୟାଳୟ, ଜମନକିରା, ସମ୍ବଲପୁର
62	ବାଣିଶ୍ରୀ କନିଷ୍ଠ ମହାବିଦ୍ୟାଳୟ, କୁଆଁରପୁର, ନିମାପଡ଼ା, ପୁରୀ
63	ଶ୍ରୀଧର ସ୍ୱାମୀ କନିଷ୍ଠ ଶିକ୍ଷା ଓ ବୈଷୟିକ ମହାବିଦ୍ୟାଳୟ, ସତଙ୍ଗୀ, ଗଢ଼ିଆ, ତେଙ୍ଗାନାଳ
64	ମହିଳା ଡିଗ୍ରୀ ମହାବିଦ୍ୟାଳୟ, କାମାକ୍ଷାନଗର
65	ମହିଳା ଡିଗ୍ରୀ ମହାବିଦ୍ୟାଳୟ, କଣ୍ଟାବାଞ୍ଜି
66	ଶ୍ରୀ ଜଗନ୍ନାଥ ଦେବ କନିଷ୍ଠ ମହାବିଦ୍ୟାଳୟ, ମଣ୍ଡଳ, ବେଲପଡ଼ା, ବଲାଙ୍ଗିର
67	ଜଗବନ୍ଧୁ ଦାସ ମହିଳା କନିଷ୍ଠ ମହାବିଦ୍ୟାଳୟ, କଦଳୀପାଲି, ବରପାଲି, ବରଗଡ଼
68	ବିଜୁ ପଟ୍ଟନାୟକ କନିଷ୍ଠ ମହାବିଦ୍ୟାଳୟ, ସିଙ୍ଗଦା, ସୁକୁରୁଲି, ମୟୂରଭଞ୍ଜ
69	କାଳିଚରଣ ପାଞ୍ଚଗଡ଼ ଅନଙ୍ଗ ନରେନ୍ଦ୍ର ଡିଗ୍ରୀ ମହାବିଦ୍ୟାଳୟ, ବାଙ୍କୋଇ, ବୋଲଗଡ଼, ଖୋର୍ଦ୍ଧା
70	ବେଲଗୁଣ୍ଡା ବିଜ୍ଞାନ ଡିଗ୍ରୀ ମହାବିଦ୍ୟାଳୟ, ବେଲଗୁଣ୍ଡା, ଗଞ୍ଜାମ
71	ସୋହେଲା ଡିଗ୍ରୀ ମହାବିଦ୍ୟାଳୟ, ସୋହେଲା, ବରଗଡ଼
72	ଓଡ଼ିଶା କନିଷ୍ଠ ମହାବିଦ୍ୟାଳୟ, ଓଡ଼ିଶା, ବାଲିପାଟଣା, ଖୋର୍ଦ୍ଧା
73	ସୋମନାଥ କନିଷ୍ଠ ବିଜ୍ଞାନ ମହାବିଦ୍ୟାଳୟ, ମୁଣ୍ଡାମାରୀ, ଧରାକୋଟ, ଗଞ୍ଜାମ
74	ରଘୁନାଥ କନିଷ୍ଠ ମହାବିଦ୍ୟାଳୟ, କଦାଡ଼ିହ, କରଞ୍ଜିଆ, ମୟୂରଭଞ୍ଜ
	(ଘ) ବେସରକାରୀ ଅଣଅନୁଦାନ ପ୍ରାପ୍ତ ମହାବିଦ୍ୟାଳୟ
75	କୋରୁଆ ମହିଳା ଡିଗ୍ରୀ ମହାବିଦ୍ୟାଳୟ, କୋରୁଆ, କେନ୍ଦ୍ରାପଡ଼ା

କ୍ର.ସଂ.	ଏକକ ନମୁନା ନାମ(ମହାବିଦ୍ୟାଳୟ/ ବିଶ୍ୱବିଦ୍ୟାଳୟ/ ଅନ୍ୟାନ୍ୟ)
76	ବିବେକାନନ୍ଦ ମେହେର କନିଷ୍ଠ ମହାବିଦ୍ୟାଳୟ, ଭୁଲିଆ ସିକୁଆଁ, ଖରିଆର, ନୂଆପଡା
77	ଶହୀଦ ମେମୋରିଆଲ କନିଷ୍ଠ ମହାବିଦ୍ୟାଳୟ, ଏରାମ, ବାସୁଦେବପୁର, ଭଦ୍ରକ
78	ଇନ୍ଦିରା ଗାନ୍ଧୀ ମେମୋରିଆଲ ଡିଗ୍ରୀ ବିଜ୍ଞାନ ଓ ବୈଷୟିକ ମହାବିଦ୍ୟାଳୟ, ରାଜୀବ ନଗର, ଧାମନଗର, ଭଦ୍ରକ
79	ଆଞ୍ଚଳିକ ଡିଗ୍ରୀ ମହାବିଦ୍ୟାଳୟ, ସାଞ୍ଚେରଗାଁ, ଗୋଲମୁଣ୍ଡା, କଳାହାଣ୍ଡି
80	ସିଦ୍ଧ ବାରଙ୍ଗ ଶିକ୍ଷା ଓ ବୈଷୟିକ ଡିଗ୍ରୀ ମହାବିଦ୍ୟାଳୟ, ପୁନାଙ୍ଗ, ଜଗତସିଂହପୁର
81	ଶ୍ରୀ ରାଧାରମଣ ସଂସ୍କୃତ ମହାବିଦ୍ୟାଳୟ, କେନ୍ଦ୍ରାପଡା
82	ବାବା ସାହେବ ଆୟେଦକର କନିଷ୍ଠ ମହାବିଦ୍ୟାଳୟ, ଖଜୁରିଆପଡା, କନ୍ଧମାଳ
83	ମୈଦାଲପୁର କନିଷ୍ଠ ମହାବିଦ୍ୟାଳୟ, ମୈଦାଲପୁର, ପାପଡାହାଣ୍ଡି, ନବରଙ୍ଗପୁର
84	ମା ମାଣିକେଶ୍ୱରୀ ପଞ୍ଚାୟତ ସମିତି କନିଷ୍ଠ ମହାବିଦ୍ୟାଳୟ, ଥୁଆମୁଳରାମପୁର, କଳାହାଣ୍ଡି
85	ହରଚଣ୍ଡୀ ମହିଳା କନିଷ୍ଠ ମହାବିଦ୍ୟାଳୟ, ରେବଣା, ବ୍ରହ୍ମଗିରି, ପୁରୀ
86	ମହାତ୍ମାଗାନ୍ଧୀ ମେମୋରିଆଲ ଶିକ୍ଷା ଓ ବୈଷୟିକ ଡିଗ୍ରୀ ମହାବିଦ୍ୟାଳୟ, ପୁରୁଣାସନ, ପିପିଲି, ପୁରୀ
87	ଶୁକ୍ର ବେହେରା ଡିଗ୍ରୀ ମହାବିଦ୍ୟାଳୟ, କେନ୍ଦୁଡିପି, ନୟାଗଡ
88	ବହୁଗ୍ରାମ ଡିଗ୍ରୀ ମହାବିଦ୍ୟାଳୟ, ବହୁଗ୍ରାମ, କଟକ
89	ମା ନେତ୍ରମଣି ସଂସ୍କୃତ ମହାବିଦ୍ୟାଳୟ, ଯାଜପୁର
90	ଆଞ୍ଚଳିକ କନିଷ୍ଠ ବିଜ୍ଞାନ ମହାବିଦ୍ୟାଳୟ, ମହାଲିଙ୍ଗ, କଳାହାଣ୍ଡି
(ଚ) ବିଶ୍ୱବିଦ୍ୟାଳୟ	
91	ଉତ୍କଳ ବିଶ୍ୱବିଦ୍ୟାଳୟ, ଭୁବନେଶ୍ୱର
92	ବ୍ରହ୍ମପୁର ବିଶ୍ୱବିଦ୍ୟାଳୟ, ବ୍ରହ୍ମପୁର
93	ଫକୀର ମୋହନ ବିଶ୍ୱବିଦ୍ୟାଳୟ, ବାଲେଶ୍ୱର
94	ରେଭେନ୍ସା ବିଶ୍ୱବିଦ୍ୟାଳୟ, କଟକ
(ଛ) ଏନସିସି କାର୍ଯ୍ୟାଳୟ	
95	କମାଣ୍ଡାଣ୍ଡ, 3 (ଓଡିଶା), ମେଡିକାଲ କମ୍ପାନୀ, ଏନସିସି, ବ୍ରହ୍ମପୁର
96	କମାଣ୍ଡାଣ୍ଡ, ଏନସିସି ଗ୍ରୁପ୍ (ହେଡକ୍ୱାର୍ଟର), କଟକ
97	କମାଣ୍ଡାଣ୍ଡ, 4 (ଓଡିଶା), ମେଡିକାଲ କମ୍ପାନୀ, ଏନସିସି, ସମ୍ବଲପୁର
98	କମାଣ୍ଡାଣ୍ଡ, ଏନସିସି ଗ୍ରୁପ୍ ହେଡକ୍ୱାର୍ଟର, ସମ୍ବଲପୁର
(ଜ) ପ୍ରଶାସନିକ କାର୍ଯ୍ୟାଳୟ (ବେତନ ଉଠାଣ ଓ ବିତରଣ ଅଧିକାରୀ)	
99	ଅନୁସଚିବ, ଉଚ୍ଚଶିକ୍ଷା ବିଭାଗ, ଭୁବନେଶ୍ୱର
100	ଅନୁସଚିବ, ଉଚ୍ଚଶିକ୍ଷା ବିଭାଗ, (ଲୋନ୍ ସ୍ୱାଇପେଣ୍ଟ), ଭୁବନେଶ୍ୱର
101	ସହନିର୍ଦ୍ଦେଶକ, (ଡାଇରେକ୍ଟ ପେମେଣ୍ଟ), ଉଚ୍ଚଶିକ୍ଷା ନିର୍ଦ୍ଦେଶାଳୟ, ଭୁବନେଶ୍ୱର
102	ଉଚ୍ଚଶିକ୍ଷା ନିର୍ଦ୍ଦେଶାଳୟ, ଭୁବନେଶ୍ୱର
103	ସହନିର୍ଦ୍ଦେଶକ (ସ୍କଲାରସିପ୍), ଉଚ୍ଚ ଶିକ୍ଷା ନିର୍ଦ୍ଦେଶାଳୟ, ଭୁବନେଶ୍ୱର
104	ଆଞ୍ଚଳିକ ଶିକ୍ଷା ନିର୍ଦ୍ଦେଶାଳୟ, ଭୁବନେଶ୍ୱର
105	ଆଞ୍ଚଳିକ ଶିକ୍ଷା ନିର୍ଦ୍ଦେଶାଳୟ, ବ୍ରହ୍ମପୁର
106	ଆଞ୍ଚଳିକ ଶିକ୍ଷା ନିର୍ଦ୍ଦେଶାଳୟ, ସମ୍ବଲପୁର
107	ବୈଷୟିକ ନିର୍ଦ୍ଦେଶାଳୟ, ଭୁବନେଶ୍ୱର
108	ରାଜ୍ୟ ଶିକ୍ଷା ନ୍ୟାୟାଧିକରଣ, ଭୁବନେଶ୍ୱର
109	ରାଜ୍ୟ ଚୟନ ପରିଷଦ, ଭୁବନେଶ୍ୱର

ପରିଶିଷ୍ଟ 3.2.1

(ଦ୍ରଷ୍ଟବ୍ୟ ଅନୁଚ୍ଛେଦ 3.2.2.1 ପୃଷ୍ଠା 80)

ଚେଷ୍ଟର ମଞ୍ଜୁରୀରେ ବିଳମ୍ବର ବିବରଣ

ବିଳମ୍ବ କେଉଁ ସ୍ତରରେ	କାର୍ଯ୍ୟ ସଂଖ୍ୟା	ବିଳମ୍ବର ମାତ୍ରା
ସରକାର	02	100 ଦିନରୁ 109 ଦିନ
ମୁଖ୍ୟ ଯନ୍ତ୍ରୀ	29	22 ଦିନରୁ 220 ଦିନ
ଅଧିକାରୀ ଯନ୍ତ୍ରୀ	30	16 ଦିନରୁ 135 ଦିନ
ନିର୍ବାହୀ ଯନ୍ତ୍ରୀ	23	25 ଦିନରୁ 184 ଦିନ
ମୋଟ	84	16 ଦିନରୁ 220 ଦିନ

(ଉତ୍ସ: ନମୁନା ଯାଞ୍ଚ ବିଭାଗରୁ ଉଦ୍ଧୃତ ନଥିବାରୁ ସମୀକ୍ଷା ଦ୍ୱାରା ସଂକଳିତ)

ପରିଶିଷ୍ଟ 3.2.2

(ଦ୍ରଷ୍ଟବ୍ୟ ଅନୁଛେଦ 3.2.2.1 ପୃଷ୍ଠା 80)

ଟେଣ୍ଡରର ବୈଧତା ପରେ ପୁନର୍ବାର ଟେଣ୍ଡର ଆହ୍ୱାନ କରିବା ଦ୍ୱାରା ଅତିରିକ୍ତ ଆର୍ଥିକ ବୋଧର ବିବରଣୀ

(କୋଟି ଟଙ୍କାରେ)

ୟୁନିଟର ନାମ	ଅସଲି ମୂଲ୍ୟ	ବର୍ଦ୍ଧିତ ଦର	ଅତିରିକ୍ତ ଆର୍ଥିକ ବୋଧ
ନିର୍ବାହୀ ଯନ୍ତା, ଆରତବୁଡ଼ି, ଗଞ୍ଜାମ-I	9.62	11.11	1.49
ନିର୍ବାହୀ ଯନ୍ତା, ଆରତବୁଡ଼ି, ଗଞ୍ଜାମ-II	3.08	3.77	0.69
ନିର୍ବାହୀ ଯନ୍ତା, ଆରତବୁଡ଼ି, କେନ୍ଦୁଝର-I	6.57	9.45	2.88
ମୋଟ	19.27	24.33	5.06

(ଉତ୍ସ: ନମୁନା ଯାଞ୍ଚ ବିଭାଜନଗୁଡ଼ିକର ନଥିପତ୍ରରୁ ସମୀକ୍ଷା ଦ୍ୱାରା ସଂକଳିତ)

ପରିଶିଷ୍ଟ 3.2.3

(ଦ୍ରଷ୍ଟବ୍ୟ ଅନୁଚ୍ଛେଦ 3.2.3.8 ପୃଷ୍ଠା 88)

ଚୁକ୍ତି ନାକଚ ପରେ କମ୍ ଅସୁଲି ହୋଇଥିବା ଜୋରିମାନାର ବିବରଣ

(ଲକ୍ଷ ଟଙ୍କାରେ)

ୟୁନିଟର ନାମ	କାର୍ଯ୍ୟ ସଂଖ୍ୟା	ଚୁକ୍ତି ଦାମ	ଅସୁଲି ହେବାକୁ ଥିବା ଜୋରିମାନା	ଅସୁଲି ହୋଇଥିବା ଜୋରିମାନା	କମ୍ ଅସୁଲି ହୋଇଥିବା ଜୋରିମାନା
କଟକ-I	1	310.91	65.55	27.34	38.21
ଗଞ୍ଜାମ-I	1	160.13	33.54	1.12	32.42
ଗଞ୍ଜାମ-II	1	427.67	99.06	3.60	95.46
ଯାଜପୁର	1	289.72	58.47	17.65	40.82
	4	1188.43	256.62	49.71	206.91

(ଉତ୍ସ: ନମୁନା ଯାଞ୍ଚ ବିଭାଜନଗୁଡ଼ିକର ନଥିପତ୍ରରୁ ସମୀକ୍ଷା ଦ୍ୱାରା ସଂକଳିତ)

ପରିଶିଷ୍ଟ 3.6.1

(ଦ୍ରଷ୍ଟବ୍ୟ ଅନୁଛେଦ 3.6.3.4 ପୃଷ୍ଠା 144)

ଜିଲ୍ଲାସ୍ତରୀ ତଥ୍ୟ ଯେଉଁଠି 2009 ର ସୃଷ୍ଟି ତାରିଖର ସମୟ ଭାଗ ରେକର୍ଡ 2008 ସହ
ଏକାପରି ଥିବାର ବିବରଣ

କ୍ର. ସଂ.	ଜିଲ୍ଲା କୋଡ	ଜିଲ୍ଲା ନାମ	2008 ପରି 2009 ର ସୃଷ୍ଟି ତାରିଖର ସମୟ ଭାଗର ରେକର୍ଡ ସଂଖ୍ୟା	2009 ର ସମୁଦାୟ ଶିଶୁ ସମ୍ବନ୍ଧୀୟ ରେକର୍ଡ
1	D 03	ବରଗଡ	76217	239538
2	D 04	ଭଦ୍ରକ	369415	369415
3	D 05	ବଲାଙ୍ଗିର	275383	320901
4	D07	କଟକ	448762	452304
5	D08	ଦେଓଗଡ	76908	76908
6	D11	ଗଞ୍ଜାମ	813516	813516
7	D13	ଯାଜପୁର	144561	370387
8	D15	କଳାହାଣ୍ଡି	220275	306400
9	D19	ଖୋର୍ଦ୍ଧା	382266	423948
10	D20	କୋରାପୁଟ	315308	315308
11	D21	ମାଲକାନଗିରି	176260	196772
12	D22	ମୟୂରଭଞ୍ଜ	674161	674161
13	D23	ନବରଙ୍ଗପୁର	284559	352357
14	D25	ନୂଆପଡା	152621	155567
15	D26	ପୁରୀ	57579	265208
16	D28	ସମ୍ବଲପୁର	62973	126122
ମୋଟ			4530764	5458812

ପରିଶିଷ୍ଟ 3.6.2

(ଦ୍ରଷ୍ଟବ୍ୟ ଅନୁଛେଦ 3.6.3.4 ପୃଷ୍ଠା 146)

2007-09 ରେ ଆବଣ୍ଡିତ ନୂତନ କୋଡର ଜିଲ୍ଲାଖାରୀ ବିବରଣ

କିଲ୍ଲା କୋଡ	କିଲ୍ଲା ନାମ	2007		2008		2009	
		ଆବଣ୍ଡିତ ନୂତନ କୋଡ	ସମୁଦାୟ ଶିଶୁ ରେକର୍ଡ	ଆବଣ୍ଡିତ ନୂତନ କୋଡ	ସମୁଦାୟ ଶିଶୁ ରେକର୍ଡ	ଆବଣ୍ଡିତ ନୂତନ କୋଡ	ସମୁଦାୟ ଶିଶୁ ରେକର୍ଡ
1	ଅନୁଗୁଳ	46634	297854	36723	248790	36719	251385
2	ବାଲେଶ୍ଵର	73856	572783	108519	616324	60037	532773
3	ବରଗଡ	40002	301130	51491	252263	17068	239538
4	ଭଦ୍ରକ	56519	385630	86790	400907	0	369415
5	ବଲାଙ୍ଗିର	66496	402612	66725	362444	18958	320901
6	ବୌଦ୍ଧ	13109	78125	27067	91655	11950	66748
7	କଟକ	87561	518553	112076	489335	0	452304
8	ଦେଓଗଡ	9720	72741	16615	78783	0	76908
9	ଡେଙ୍କାନାଳ	42173	278713	44953	289727	22998	237303
10	ଗଜପତି	28994	163396	45633	201916	22178	205519
11	ଗଞ୍ଜାମ	148398	870700	11758	813516	0	813516
12	ଜଗତସିଂହପୁର	35416	245971	37187	241296	20678	261910
13	ଯାଜପୁର	64259	471882	28148	371067	44778	370387
14	ଝାରସୁଗୁଡ଼ା	11624	114555	14775	97172	12065	89103
15	କଳାହାଣ୍ଡି	10359	161500	159680	306405	0	306400
16	କନ୍ଧମାଳ	52698	230951	47329	270478	30052	226900
17	କେନ୍ଦ୍ରାପଡ଼ା	62822	338850	31125	326675	38168	271357
18	କେଉଁଝର	59877	435997	61003	447777	46380	412218
19	ଖୋର୍ଦ୍ଧା	69842	432081	166278	418929	183	423948
20	କୋରାପୁଟ	40688	325436	45886	351305	0	315308
21	ମାଲକାନଗିରି	44938	181102	54434	196794	0	196772
22	ମୟୂରଭଞ୍ଜ	156878	687366	87801	713379	0	674161
23	ନବରଙ୍ଗପୁର	20934	308901	105820	352357	0	352357
24	ନୟାଗଡ	31072	221937	75824	257556	23623	171317
25	ନୂଆପଡ଼ା	35794	171197	99263	196528	0	155567
26	ପୁରୀ	51749	347480	147454	380504	0	265208
27	ରାୟଗଡ଼ା	58842	299124	87941	365725	29815	251605
28	ସମ୍ବଲପୁର	23911	125615	97631	200169	0	126122
29	ସୁବର୍ଣ୍ଣପୁର	17674	146081	20196	106219	12287	76455
30	ସୁନ୍ଦରଗଡ	37209	452825	65707	310750	67008	291518
ମୋଟ		1500048	9641088	2041832	9756745	514945	8804923

ପରିଶିଷ୍ଟ 3.6.3

(ଦ୍ରଷ୍ଟବ୍ୟ ଅନୁଚ୍ଛେଦ 3.6.3.4 ପୃଷ୍ଠା 146)

2007-09 ରେ ଶିଶୁ ଡାଟାବେସରେ ତାରିଖ ଫିଲଡରେ 00.00.00.000 ଘଷା

ସମୟର ପ୍ରଦର୍ଶନ:ଜିଲ୍ଲାସ୍ତରୀୟ ବିବରଣ

କ୍ର.ନଂ	ଜିଲ୍ଲା ନାମ	2007		2008		2009	
		ସମୟ ନିଆଇ ରେକର୍ଡ ସଂଖ୍ୟା	ସମୁଦାୟ ଶିଶୁ ସମ୍ପର୍କୀୟ ରେକର୍ଡ	ସମୟ ନିଆଇ ରେକର୍ଡ ସଂଖ୍ୟା	ସମୁଦାୟ ଶିଶୁ ସମ୍ପର୍କୀୟ ରେକର୍ଡ	ସମୟ ନିଆଇ ରେକର୍ଡ ସଂଖ୍ୟା	ସମୁଦାୟ ଶିଶୁ ସମ୍ପର୍କୀୟ ରେକର୍ଡ
1	ଅନୁଗୁଳ	43950	297854	14804	248790	36844	251385
2	ବାଲେଶ୍ଵର	65373	572783	73264	616324	60185	532773
3	ବରଗଡ଼	37555	301130	122421	252263	63932	239538
4	ଭଦ୍ରକ	53065	385630	53712	400907	53709	369415
5	ବଲାଙ୍ଗିର	58366	402612	40970	362444	24577	320901
6	ବୌଦ୍ଧ	8643	78125	21822	91655	11547	66748
7	କଟକ	85296	518553	71949	489335	71945	452304
8	ଦେଓଗଡ଼	8730	72741	9644	78783	9643	76908
9	ଢେଙ୍କାନାଳ	40883	278713	21534	289727	22997	237303
10	ଗଜପତି	20290	163396	28482	201916	22178	205519
11	ଗଞ୍ଜାମ	140235	870700	140227	813516	140227	813516
12	ଜଗତସିଂହପୁର	35253	245971	22422	241296	42781	261910
13	ଯାଜପୁର	60861	471882	27417	371067	45806	370387
14	ଝାରସୁଗୁଡ଼ା	9516	114555	6479	97172	12065	89103
15	କଳାହାଣ୍ଡି	9973	161500	95351	306405	95351	306400
16	କନ୍ଧମାଳ	48852	230951	32625	270478	30050	226900
17	କେନ୍ଦ୍ରାପଡ଼ା	52539	338850	38438	326675	38227	271357
18	କେନ୍ଦୁଝର	47685	435997	31085	447777	46563	412218
19	ଖୋର୍ଦ୍ଧା	67950	432081	143910	418929	144093	423948
20	କୋରାପୁଟ	34674	325436	10268	351305	10265	315308
21	ମାଲକାନଗିରି	38612	181102	34904	196794	34904	196772
22	ମୟୂରଭଞ୍ଜ	138487	687366	79321	713379	79321	674161
23	ନବରଙ୍ଗପୁର	13883	308901	41994	352357	41994	352357
24	ନୟାଗଡ଼	27059	221937	19672	257556	23623	171317
25	ନୂଆପଡ଼ା	30004	171197	43413	196528	43409	155567
26	ପୁରୀ	51277	347480	32205	380504	32162	265208
27	ରାୟଗଡ଼ା	44159	299124	26900	365725	30417	251605
28	ସମ୍ବଲପୁର	19243	125615	24729	200169	24721	126122
29	ସୋନପୁର	15070	146081	9888	106219	12287	76455
30	ସୁନ୍ଦରଗଡ଼	29800	452825	28465	310750	67029	291518
	ମୋଟ	1337283	9641088	1348315	9756745	1372852	8804923

ପରିଶିଷ୍ଟ 3.6.4

(ଦ୍ରଷ୍ଟବ୍ୟ ଅନୁଚ୍ଛେଦ 3.6.3.5 ପୃଷ୍ଠା 148)

ଓପେସା ଡ୍ରେସ୍‌ସାଇଟ୍‌ରେ ଦର୍ଶାଯାଇଥିବା ଅସଙ୍ଗତି ରିପୋର୍ଟର ବିବରଣ

ପ୍ରତିବେଦନ ପଦ୍ଧତିର ରୂପକନରେ କମିଥିବାରୁ ଗ୍ରାମପଞ୍ଚାୟତ ସ୍ତରରେ କୌଣସି ରିପୋର୍ଟ ସୃଷ୍ଟି ହୋଇପାରିଲା ନାହିଁ । ଜିଲ୍ଲାସ୍ତରୀୟ ରିପୋର୍ଟର ମୋଟ ଅଙ୍କ ବୁକ୍ ସ୍ତରୀୟ ରିପୋର୍ଟର ଅଙ୍କ ସହିତ ମେଳ ଖାଇଲା ନାହିଁ ।	ମୋଟ ଶିଶୁ ସଂଖ୍ୟାର ରିପୋର୍ଟ	ଜିଲ୍ଲା ସ୍ତରୀୟ ରିପୋର୍ଟ ରେ ଅନୁଗୁଳର ସଂଖ୍ୟା 30053 ଥିବା ବେଳେ ବୁକ୍ ରିପୋର୍ଟ ରେ 30344 ଦର୍ଶାଯାଇ ଥିଲା ।
ବୁକ୍ ସ୍ତରୀୟ ରିପୋର୍ଟର ଗୋଟିଏ ଗ୍ରାମ ପଞ୍ଚାୟତର ମୋଟ ନାମାଙ୍କନ ଗ୍ରାମ ପଞ୍ଚାୟତ ସ୍ତରୀୟ ରିପୋର୍ଟ ସହିତ ମେଳ ଖାଇଲା ନାହିଁ । ସ୍କୁଲ ରିପୋର୍ଟ(ସ୍କୁଲର ହାଇପରଲିଙ୍କରେ କ୍ଲିକ୍ କଲେ) ସ୍କୁଲର ବିବରଣୀ ନ ଦେଇ ଗୋଟିଏ ଖାଲି ଫର୍ମାଟ୍ ସୃଷ୍ଟି କଲା ।	ଶ୍ରେଣୀଭିତ୍ତିକ ନାମାଙ୍କନ ରିପୋର୍ଟ	ବୁକ୍ ସ୍ତରୀୟ ରିପୋର୍ଟରେ ଅଜ୍ଞାତବଧ ଗ୍ରାମପଞ୍ଚାୟତରେ ମୋଟ ନାମାଙ୍କନ 904 ଥିଲା ।
ସ୍କୁଲ ରିପୋର୍ଟ ଅନୁଯାୟୀ ଗ୍ରାମ ସ୍ତରର ମତ ମେଳ ଖାଇଲା ନାହିଁ । ରାଜ୍ୟ ରିପୋର୍ଟ ଅନୁସାରେ ବୁକ୍ ସ୍ତର ରିପୋର୍ଟ ସମୀକ୍ଷା ପ୍ରକଟ କରାହୋଇପାରିଲା ନାହିଁ ଓ ବୁକ୍ ରିପୋର୍ଟ ଅନୁସାରେ ସଂଖ୍ୟା ମେଳ ଖାଇଲା ନାହିଁ ।	ବାହ୍ୟ ବିଦ୍ୟାଳୟ ରିପୋର୍ଟ	ରାଜ୍ୟ ସ୍ତରୀୟ ରିପୋର୍ଟ ଅନୁସାରେ 796 ଥିଲା କିନ୍ତୁ ବୁକ୍ ସ୍ତର ରିପୋର୍ଟ ଅନୁସାରେ 752 ପ୍ରତି ନିୟୁକ୍ତି ଥିଲା ।
ଏହା 2007-08 ବର୍ଷ ପାଇଁ ଶିଶୁ ସଂଖ୍ୟା ଉପରେ ଗୋଟିଏ ସ୍ଥିର ରିପୋର୍ଟ ଥିଲା । ଏହିପରି ଏକ ସମାନ ରିପୋର୍ଟ ରିପୋର୍ଟ ଅନୁ ଟୋଟାଲ ଚାଲିଲେ ପପୁଲେସନ ସାଇଟରେ ଉପଲବ୍ଧ ଥିଲା । ଉଭୟ ରିପୋର୍ଟର ସଂଖ୍ୟାକୁ ତୁଳନା କରିବାରୁ ବହୁତ ତାରତମ୍ୟ ଥିବାର ଲକ୍ଷ୍ୟ କରାଯାଇଥିଲା ।	ଶିଶୁ ସଂଖ୍ୟା	2007-08 ବର୍ଷରେ 6-11 ବୟସ ମଧ୍ୟରେ 3846486 ଥିଲା ଏବଂ ଅନୁଗୁଳ ଜିଲ୍ଲାର 108466 ଥିବାବେଳେ ଅନ୍ୟ ଏକ ରିପୋର୍ଟରେ ଏହା ଯଥାକ୍ରମେ 4676317 ଏବଂ 141483 ଥିବାର ଦର୍ଶାଯାଇଥିଲା ।
ରିପୋର୍ଟ 2011-12 ଠାରୁ 2013-14 ପର୍ଯ୍ୟନ୍ତ ଶିଶୁ ଜନସଂଖ୍ୟାର ବ୍ୟବସ୍ଥା ଦେଖାଉଥିଲା । ରାଜ୍ୟ ରିପୋର୍ଟ ଅନୁସାରେ ବାଳକମାନଙ୍କର ସଂଖ୍ୟା ସାମାଜିକ ସେକ୍ଟରରେ ଦେଖାଉଥିଲା । 2011-12 ମଧ୍ୟରେ ଏହି ରିପୋର୍ଟ ଅନୁସାରେ ପିଲାମାନଙ୍କୁ 2943793 ବିଶେଷ ଦରକାରୀ ରିପୋର୍ଟ ଦର୍ଶାଉଛି । 2012-13 ଏବଂ 2013-14 ମଧ୍ୟରେ(ସିଡିସ୍କୁଏସଏନ) ର କୌଣସି ରିପୋର୍ଟ ଦେଖାଇ ନାହିଁ ।	ଅନ୍ଧ ବିଦ୍ୟାଳୟର ପିଲାମାନେ ।	ଅନୁଗୁଳ ବୁକ୍‌ରେ ବଡ଼ଦାଣ୍ଡ ସାହି ଗ୍ରାମର ଏକତ୍ରୀକୃତ ସଂଖ୍ୟା 222 ଥିବା ବେଳେ ସର୍ବିଶେଷ ରିପୋର୍ଟରେ ଏହା 213 ଥିଲା ।
ଗୋଟିଏ ନାମ ବହୁବାର ଉଲ୍ଲେଖିତ ହେବା ଦ୍ୱାରା ତ୍ରୁଟି ଆଉଟ୍ ସଂଖ୍ୟା ବୃଦ୍ଧି ହୋଇଛି ।	ବାହ୍ୟ ବିଦ୍ୟାଳୟର ଛାତ୍ରଛାତ୍ରୀ	ଜିଲ୍ଲା ସ୍ତର ଅନୁଯାୟୀ 796 ବାହ୍ୟ ପିଲାମାନେ ଥିଲେ । କିନ୍ତୁ ବୁକ୍ ରିପୋର୍ଟ ଅନୁସାରେ 752 ବାହ୍ୟ ପିଲାମାନଙ୍କୁ ମୁତୟନ କରାଯାଇଥିଲା ।
ବୁକ୍ ସ୍ତରୀୟ ରିପୋର୍ଟ ତୁଳନାରେ ଜିଲ୍ଲା ରିପୋର୍ଟର ସଂଖ୍ୟା ଭିନ୍ନ ଥିଲା ।	ବିଦ୍ୟାଳୟ/ ଭିଡିଓମି	ଅନୁଗୁଳ ଜିଲ୍ଲାର ଅନୁଗୁଳ ବୁକ୍‌ରେ 137 ଟା ବିଦ୍ୟାଳୟ ଦେଖାଉଛି କିନ୍ତୁ ବୁକ୍ ରିପୋର୍ଟ ଅନୁଯାୟୀ 159 ଟା ବିଦ୍ୟାଳୟ ମୁତୟନ କରାଯାଇଛି ।
ବିଭିନ୍ନ ଶିକ୍ଷକମାନଙ୍କର ରିପୋର୍ଟ ଓ ଅନ୍ୟ ରିପୋର୍ଟ ଅନୁସାରେ ଏହି ରିପୋର୍ଟରେ ସମୁଦାୟ ଶିକ୍ଷକ ସଂଖ୍ୟା ମିଶୁ ନାହିଁ ।	ଶିକ୍ଷକ	ଅନୁଗୁଳ ବୁକ୍ ଅନୁସାରେ ଶିକ୍ଷକମାନଙ୍କର ସଂଖ୍ୟା 7588 ଦେଖାଯାଇଛି କିନ୍ତୁ ଅନ୍ୟ ନ ରିପୋର୍ଟ ଅନୁସାରେ 8017 ଶିକ୍ଷକ ଦେଖାଯାଉଅଛି ।

ସଂକ୍ଷେପଣର ବିବରଣ

ଏଏପି	ଆନୁଆଲ ଆକୃନ୍ ପ୍ଲାନ
ଏପିଆଇ	ଏକାଡେମିକ୍ ପରଫର୍ମାନ୍ସ ଇଣ୍ଡିକେଟର
ଏଏସ୍‌ସି	ଏକାଡେମିକ୍ ଷ୍ଟାଫ କଲେଜ
ଏଡକ୍ୟୁସି	ଅଙ୍ଗନୱାଡି ସେଣ୍ଟର
ଏଡକ୍ୟୁଡକ୍ୟୁଏସ୍	ଅଙ୍ଗନୱାଡି ଓ୍ଵାର୍କସ
ବିଇଓ	ବୁକ୍ ଏକ୍ସକ୍ୟୁସନ ଅଫିସର
ବିଏଫସି	ବେସିକ୍ ଫାଇଣେସନ କୋର୍ସ
ବିଜି	ବୁକ୍ ଗ୍ରାଣ୍ଟ
ବିଜିଜେଡ୍‌ଆଇ	ବିଜୁ ଗ୍ରାମ୍ୟ ଜ୍ୟୋତି ଯୋଜନା
ବିପିଏଲ୍	ବିଲୋ ପୋର୍ଟାଲି ଲାଇନ
ବିଆରସିସି	ବୁକ୍ ରିସୋର୍ସ କୋଅର୍ଡିନେଟର ସେଣ୍ଟର
ବିଆରଜିଏଫ୍	ବ୍ୟାକ୍‌ଡ୍ରାଡ ରିଜିଅନ୍ ଗ୍ରାଣ୍ଟ ଫଣ୍ଡ
ବିଏସଏଲ	ଭୂଷଣ ଷ୍ଟାଲ ଲିମିଟେଡ୍
ସିଏଏସ୍	କ୍ୟାରିଅର ଆଡଭାନ୍ସମେଣ୍ଟ ସ୍କିମ୍
ସିଡି	କ୍ରସ ଡ୍ରୋନେଜ
ସିଡିସି	କଲେଜ ଡେଭଲପମେଣ୍ଟ କାଉନ୍ସିଲ
ସିଡିଏମଓ	ଟିପ୍ ଡିଷ୍ଟ୍ରିକ୍ଟ ମେଡିକାଲ ଅଫିସର
ସିଡିପିଓସ୍	ଚାଇଲଡ ଡେଭଲପମେଣ୍ଟ ପ୍ରୋଜେକ୍ଟ ଅଫିସରସ୍
ସିଇସ୍	ଟିପ୍ ଇଞ୍ଜିନିୟରସ
ସିଏଚସି	କମ୍ୟୁନିଟି ହେଲଥ ସେଣ୍ଟର
ସିଏନଜି	କମ୍ପଲସରି ନୋଟିଫିକେସନ୍ ଅଫ୍ ଭାକେନ୍ସି
ସିପିଡକ୍ୟୁଡି	ସେଣ୍ଟ୍ରାଲ୍ ପବ୍ଲିକ୍ ଓ୍ଵାର୍କସ୍ ଡିପାର୍ଟମେଣ୍ଟ
ସିଏସପି	ସେଣ୍ଟ୍ରାଲ୍ ସ୍ଟନସରଡ୍ ସ୍କିମ୍
ସିଆରସିସି	କୃଷର ରିସୋର୍ସ ସେଣ୍ଟର କୋଅର୍ଡିନେଟର
ସିଟିଏସ୍	ଚାଇଲଡ ଟ୍ରାକିଂ ସାଷ୍ଟମ୍
ସିଡକ୍ୟୁଏ	କନଷ୍ଟ୍ରିକ୍ସିଭନ୍ସୀ ଓ୍ଵାଇଲ୍ ଆଲଟମେଣ୍ଟ
ଡିଡିଓ	ଡ୍ରଇଂ ଏଣ୍ଡ ଡିସକର୍ସିଙ୍ଗ୍ ଅଫିସର
ଡିଜିଏମ୍	ଡେପୁଟି ଜେନେରାଲ୍ ମ୍ୟାନେଜର୍
ଡିଜିଆରସି	ଡିଷ୍ଟ୍ରିକ୍ଟ୍ ଗ୍ରୀନଭାନ୍ସ ରିଭ୍ରେସାଲ୍ କମିଟି
ଡିଏରଜ	ଡାଇରେକ୍ଟର ଅଫ୍ ହାୟର ଏକ୍ସକ୍ୟୁସନ୍
ଡିଏର୍ଏର୍	ଡିଷ୍ଟ୍ରିକ୍ଟ୍ ହେଡକ୍ୱାର୍ଟର୍ସ ହସ୍ପିଟାଲ
ଡିଆଇଏସ୍‌ଏସ୍	ଡିଷ୍ଟ୍ରିକ୍ଟ୍ ଇନସ୍ପେକ୍ସନ୍ ସ୍କୁଲ୍ ସାଷ୍ଟମ୍
ଡିକେଏମ୍‌ସ	ଡିଷ୍ଟ୍ରିକ୍ଟ୍ କି ମ୍ୟାନେଜର୍ସ
ଡିଏଲସିସ	ଡିଷ୍ଟ୍ରିକ୍ଟ୍ ଲେଭଲ୍ କନସଲଟାଣ୍ଟସ୍
ଡିଏଲଓସ	ଡିଷ୍ଟ୍ରିକ୍ଟ୍ ଲେବର ଅଫିସର୍ସସ
ଡିଏଲଏସଡକ୍ୟୁସିଏ	ଡିଷ୍ଟ୍ରିକ୍ଟ୍ ଲେଭଲ୍ ସିଙ୍ଗଲ୍ ଉଇଣ୍ଡୋ କ୍ଲିୟରାନ୍ସ ଅଥରିଟି
ଡିଏମଜେଡ୍	ଡିମିଲିଟାରିଆଇଜଡ୍ ଜୋନ୍
ଡିପିସିଏଲ	ଧାମରା ପୋର୍ଟ କମ୍ପାନୀ ଲିମିଟେଡ୍

ଡିପିସିଏ	ଡିଷ୍ଟ୍ରିକ୍ଟ ପ୍ରୋଜେକ୍ଟ କୋର୍ଡିନେଟରସ
ଡିଆରଡିଏସ୍	ଡିଷ୍ଟ୍ରିକ୍ଟ ରୁରାଲ୍ ଡେଭଲପମେଣ୍ଟ ଏଜେନ୍ସୀସ୍
ଡିଏସଡକ୍ୟୁଏସ୍	ଡିଷ୍ଟ୍ରିକ୍ଟ ସୋସିଆଲ୍ ୱେଲଫେୟାର ଅଫିସର୍ସ
ଡିଟିସିଏନ୍	ଡିଟେଲଡିଟ ଟେଣ୍ଡର କଲ୍ ନୋଟିସ୍
ଡିଭିଏମସି	ଡିଷ୍ଟ୍ରିକ୍ଟ ଭିଜିଲାନସ୍ ଏଣ୍ଡ ମନିଟରିଂ କମିଟି
ଇଇସ୍	ଏକଜିକ୍ୟୁଟିଭ୍ ଇଞ୍ଜିନିୟରସ
ଇଆଇଏ	ଏନଭାଇରନମେଣ୍ଟାଲ୍ ଇମ୍ପାକ୍ଟ ଆସେସମେଣ୍ଟ
ଇଆଇସି	ଇଞ୍ଜିନିୟର ଇନ୍ ଚିପ୍
ଇଆଇସ୍	ଏକ୍ସକ୍ୟୁଟିଭ୍ ଇନଷ୍ଟିଚ୍ୟୁସନ୍ସ
ଇଏମଡି	ଆର୍ଟିଷ୍ଟ ମନି ଡିପୋଜିଟ୍
ଇଓଟି	ଏକ୍ସଟେନସନ୍ ଅଫ୍ ଟାଇମ୍
ଇପିଏଫ୍	ଏମ୍ପ୍ଲୁଇଜ୍ ପ୍ରୋଭିଡେଣ୍ଟ ଫଣ୍ଡ
ଇପିଏଫ୍ ଏଣ୍ଡ ଏମପି	ଏମ୍ପ୍ଲୁଇଜ୍ ପ୍ରୋଭିଡେଣ୍ଟ ଫଣ୍ଡ ଏଣ୍ଡ ମିସଲାନିୟସ୍ ପ୍ରୋଭିଜନ୍
ଇପିଏଫ୍ସି	ଏମ୍ପ୍ଲୁଇଜ୍ ପ୍ରୋଭିଡେଣ୍ଟ ଫଣ୍ଡ କମିଶନର
ଇପିଆଇଏସ୍	ଏକ୍ସକ୍ୟୁଟିଭ୍ ଇନଫର୍ମେସନ୍ ଇନଫର୍ମେସନ୍ ସିଷ୍ଟମ୍
ଏଫକେଏସ୍	ଫିଲଡ୍ କି ଅଫିସରସ
ଏଫଏମୟୁ	ଫକାର ମୋହନ ୟୁନିଭର୍ସିଟୀ
ଜିଏଡି	ଜେନେରାଲ୍ ଆଲାଇନମେଣ୍ଟ ଟ୍ରୁକ୍
ଜିବି	ଗଭର୍ଣ୍ଣି ବଡି
ଜିସିସି	ଜେନେରାଲ୍ କଣ୍ଟ୍ରୋଲ୍ ଅଫ୍ କଣ୍ଟ୍ରୋଲ୍
ଜିଇଆର୍	ଗ୍ରାମ୍ ଏନରଲମେଣ୍ଟ ରେସିଡି
ଜିଆଇଏ	ଗ୍ରାମ୍-ଇନ୍-ଏଡ୍
ଜିଆଇଏସ୍	ଜ୍ୟୋଗ୍ରାଫିକାଲ୍ ଇନଫର୍ମେସନ୍ ସିଷ୍ଟମ୍
ଜିଓଆଇ	ଗଭର୍ଣ୍ଣିମେଣ୍ଟ ଅଫ୍ ଇଣ୍ଡିଆ
ଜିଓଏ	ଗଭର୍ଣ୍ଣିମେଣ୍ଟ ଅଫ୍ ଓଡିଶା
ଜିପିଇଓ	ଗ୍ରାମ୍ ପଞ୍ଚାୟତ ଏକ୍ସଟେନସନ୍ ଅଫିସର
ଜିପିଏସ୍	ଗ୍ଲୋବାଲ୍ ପବ୍ଲିସିଟି ସିଷ୍ଟମ୍
ଏଚଇଡି	ହାଇଲ୍ ଏକ୍ସକ୍ୟୁଟିଭ୍ ଡିପାର୍ଟମେଣ୍ଟ
ଏଚଏଲସିଏ	ହାଇ ଲେଭେଲ୍ କ୍ଲିଅରାନ୍ସ ଅଥରିଟୀ
ଏଚପିସି	ହାଇ ପାଊର କମିଟି
ଆଇଏଆରସ୍	ଇଣ୍ଟରନାଲ୍ ଅଡିଟ୍ ରିପୋର୍ଟସ
ଆଇଏସ୍	ଇମ୍ପ୍ଲିମେଣ୍ଟେସନ୍ ଏଜେନ୍ସୀ
ଆଇଏଓଇ	ଇନ୍ଦିରା ଆବାସ ଯୋଜନା
ଆଇସିଡିଏସ	ଇଣ୍ଟିଗ୍ରେଟେଡ୍ ରାଇଲ୍ ଡେଭଲପମେଣ୍ଟ ସ୍କିମ୍
ଆଇଡିଇଏ	ଇଣ୍ଟରାକ୍ଟିଭ୍, ଡାଟା ଏକ୍ସକ୍ୟୁଟିଭ୍ ଏଣ୍ଡ ଆନାଲିସିସ୍
ଆଇଇସି	ଇନଫର୍ମେସନ୍, ଏକ୍ସକ୍ୟୁଟିଭ୍ ଏଣ୍ଡ କମ୍ୟୁନିକେସନ୍
ଆଇଏଫଏଫସିଓ	ଇଣ୍ଡିଆନ୍ ଫାର୍ମର୍ସ ଫର୍ଟିଲାଇଜର୍ କମିଟି
ଆଇଓସିଏଲ	ଇଣ୍ଡିଆନ୍ ଅଏଲ କର୍ପୋରେସନ୍ ଲିମିଟେଡ୍
ଆଇପିଆଇସିଓଏଲ	ଇଣ୍ଡିଆନ୍ ପ୍ରୋମୋସନ୍ ଏଣ୍ଡ ଇନଭେଷ୍ଟମେଣ୍ଟ କର୍ପୋରେସନ୍ ଅଫ୍ ଓଡିଶା ଲିମିଟେଡ୍

ଆଇପିଆର	ଇଣ୍ଡଷ୍ଟ୍ରିଆଲ୍ ପଲିସୀ ରିଜୋଲ୍ୟୁସନ
ଆଇଆରଡିଏ	ଇନସୁରାନ୍ସ ରେଗୁଲେଟୋରୀ ଡେଭଲପମେଣ୍ଟ ଅଥରିଟୀ
ଆଇଏସବିଏନ	ଇଣ୍ଟରନେସନାଲ୍ ଷ୍ଟାଣ୍ଡାର୍ଡ ବୁକ୍ ନମ୍ବର
ଆଇଏସଏଲ	ଇଡକଲ ସପ୍ଲାଇମେଣ୍ଟ ଲିମିଟେଡ୍
ଆଇଏସଏସଏନ	ଇଣ୍ଟରନେସନାଲ୍ ଷ୍ଟାଣ୍ଡାର୍ଡ ସିରିୟାଲ୍ ନମ୍ବର
ଆଇଟି	ଇନଫର୍ମେସନ ଟେକନୋଲୋଜି
ଜେଆଇଟିପିଏଲ	ଜିନିଲ ଇଣ୍ଡିଆ ଥର୍ମାଲ ପାୱାର ଲିମିଟେଡ୍
କେଏନଆଇସି	କଳିଙ୍ଗନଗର ଇଣ୍ଡଷ୍ଟ୍ରିଆଲ୍ କମ୍ପ୍ଲେକ୍ସ
ଏଲଏସଇଏସଆଇ	ଲେବର ଏଣ୍ଡ ଏମ୍ପ୍ଲୋଜ୍ ଷ୍ଟେଟ୍ ଇନସୁରାନ୍ସ
ଏଲଏ	ଲ୍ୟାଣ୍ଡ୍ ଆକ୍ୟୁଜିସନ୍
ଏଲଏସି	ଲ୍ୟାଣ୍ଡ୍ ଆଲଟମେଣ୍ଟ କମିଟୀ
ଏଲଏଓ	ଲ୍ୟାଣ୍ଡ୍ ଆକ୍ୟୁଜିସନ୍ ଅଫିସର
ଏଲସି	ଲେବର କମିଶନର
ଏଲଇସି	ଲୋକାଲ୍ ଇନକ୍ୱାରୀ କମିଟୀ
ଏଲଏଫଏ	ଲୋକାଲ୍ ଫଣ୍ଡ ଅଡିଟ୍
ଏଲପିସି	ଲାଷ୍ଟ ପେ ସାର୍ଟିଫିକେଟ୍
ଏଲଆରଆର	ଲଜ୍, ରୁଲ୍ସ ଏଣ୍ଡ ରେଗୁଲେସନ୍
ଏମଫିଲ	ମାଷର ଇନ୍ ଫିଲୋସୋଫି
ଏମଇଡବ୍ଲ୍ୟୁ	ମନିଟରିଂ ଏଣ୍ଡ ଏଡାଲ୍ଟସନ୍ ଉଇଇ
ଏମଜିଏମଏସଏଲ	ଏମଜିଏମ୍ ଷ୍ଟାଲ୍ ଲିମିଟେଡ୍
ଏମଜିଏନଆରଇଜିଏସ	ମହାତ୍ମାଗାନ୍ଧୀ ନେସନାଲ୍ ରୁରାଲ୍ ଏମ୍ପ୍ଲୋମେଣ୍ଟ ଗ୍ୟାରେଣ୍ଟି ସ୍କିମ୍
ଏମଆଇଏସ୍	ମ୍ୟାନେଜମେଣ୍ଟ ଇନଫର୍ମେସନ୍ ସିଷ୍ଟମ୍
ଏମଓଏଲଇ	ମିନିଷ୍ଟ୍ରି ଅଫ୍ ଲେବର ଏଣ୍ଡ ଏମ୍ପ୍ଲୋମେଣ୍ଟ
ଏମଓଆରଡି	ମିନିଷ୍ଟ୍ରି ଅଫ୍ ରୁରାଲ୍ ଡେଭଲପମେଣ୍ଟ
ଏମଓୟୁ	ମେମୋରାଣ୍ଡମ୍ ଅଫ୍ ଅଣ୍ଟରଷ୍ଟାଣ୍ଡିଂ
ଏମପିଆର	ମହୁଲି ପ୍ରୋଗ୍ରେସ୍ ରିପୋର୍ଟ
ଏନଏସସି	ନେସନାଲ୍ ଆସେସମେଣ୍ଟ ଏଣ୍ଡ ଆକ୍ରିଡିଏସନ୍ କାଉନସିଲ୍
ଏନଏସିଏସ୍	ନୋଟିଫିକାସନ୍ ଏରିଆ କାଉନସିଲ୍
ଏନଇଟି	ନେସନାଲ୍ ଏଲିଜିବିଲିଟି ଟେଷ୍ଟ
ଏନଜିଓ	ନନ ଗଭର୍ଣ୍ଣମେଣ୍ଟ ଅର୍ଗାନାଇଜେସନ୍
ଏନଜିଆରସି	ନେସନାଲ୍ ଟ୍ରିଏଡାନ୍ସ ରିଭ୍ରୋୟାଲ୍ କମିଟୀ
ଏନଆଇଏସିଏଲ୍	ନିୟୁ ଇଣ୍ଡିଆ ଆସୁରାନ୍ସ କମ୍ପାନୀ ଲିମିଟେଡ୍
ଏନ୍ପିଇ	ନେସନାଲ୍ ପଲିସି ଅନ୍ ଏକ୍ସକ୍ୟୁସନ୍
ଏନ୍କ୍ୟୁଏମ୍	ନେସନାଲ୍ ଲେଭଲ୍ କ୍ୱାଲିଟୀ ମନିଟରିଂ
ଏନ୍ଆର୍ଏଚ୍ଏମ୍	ନେସନାଲ୍ ରୁରାଲ୍ ହେଲ୍ଥ ମିଶନ
ଏନଆରଏଲ୍ଏମ୍	ନେସନାଲ୍ ରୁରାଲ୍ ଲିଭଲିହୁଡ୍ ମିଶନ
ଏନ୍ଏସ୍ଏପି	ନେସନାଲ୍ ସୋସିଆଲ୍ ଆସିଷ୍ଟାନ୍ସ ପ୍ରୋଗ୍ରାମ୍
ଏନ୍ଏସ୍ଏସ୍	ନେସନାଲ୍ ସୋସିଆଲ୍ ସର୍ଭିସ୍
ଓସି	ଓରିଏଣ୍ଟେସନ୍ କୋର୍ସ

ଓସିଏସି	ଓଡ଼ିଶା କମ୍ପ୍ୟୁଟର ଆପ୍ଲିକେସନ୍ ସେକ୍ଟର
ଓସିସିଏଲ୍	ଓଡ଼ିଶା କନଷ୍ଟ୍ରକ୍ସନ୍ କର୍ପୋରେସନ୍ ଲିମିଟେଡ୍
ଓଇ	ଓଡ଼ିଶା ଏକ୍ସକ୍ୟୁଟିଭ
ଓଜିଏଫଆର୍	ଓଡ଼ିଶା ଜେନେରାଲ ପାଇନାନ୍ସିଆଲ ରୁଲ୍ସ
ଓଜିଏଲ୍ଏସ୍	ଓଡ଼ିଶା ଗଭର୍ଣ୍ଣମେଣ୍ଟ ଲ୍ୟାଣ୍ଡ ସେଟଲମେଣ୍ଟ୍
ଓଏଲ୍ଆର୍	ଓଡ଼ିଶା ଲ୍ୟାଣ୍ଡ ରିଫର୍ମ୍
ଓଏଲ୍ଏସ୍ଏଫ୍	ଓଡ଼ିଶା ଲୋନ୍ ଷ୍ଟାଇପେଣ୍ଡ ଫଣ୍ଡ
ଓପିଇପିଏ	ଓଡ଼ିଶା ପ୍ରାଇମାରୀ ଏକ୍ସକ୍ୟୁଟିଭ ପ୍ରୋଗ୍ରାମ୍ ଅଥରିଟୀ
ଓପିଏସସି	ଓଡ଼ିଶା ପବ୍ଲିକ୍ ସର୍ଭିସ୍ କମିଶନ
ଓପିଡିବ୍ଲ୍ୟୁଡି	ଓଡ଼ିଶା ପବ୍ଲିକ୍ ୱାର୍କସ୍ ଡିପାର୍ଟମେଣ୍ଟ୍
ଓଆରପିଏସ	ଓଡ଼ିଶା ରିଭାଇଜଡ୍ ପେ ଷ୍ଟେଲ୍
ଓଆରଆରପି	ଓଡ଼ିଶା ରିସେଟଲମେଣ୍ଟ୍ ଏଣ୍ଡ ରିହାବିଲିଏସନ୍ ପଲିସୀ
ଓଆରଡି	ଓଡ଼ିଶା ରିଜର୍ଭେସନ୍ ଅଫ୍ ଭ୍ୟାକେନି
ଓଏସଆଇସିଏଲ	ଓଡ଼ିଶା ସ୍ଥାଲ୍ ଷ୍ଟେଲ୍ ଇଣ୍ଡଷ୍ଟ୍ରିଜ୍ କର୍ପୋରେସନ୍ ଲିମିଟେଡ୍
ଓଟି	ଅପରେସନ୍ ଥିଏଟର
ଓୟୁଏ	ଓଡ଼ିଶା ୟୁନିଭର୍ସିଟି ଆକ୍ଟ୍
ଓୟୁଏଫଏସ	ଓଡ଼ିଶା ୟୁନିଭର୍ସିଟି ଫାଷ୍ଟ ଷ୍ଟାଫ୍
ପିଏଏସ	ପ୍ରୋଗ୍ରାମ୍ ଆସିଷ୍ଟାଣ୍ଟ୍
ପିଡିସି	ପେରିଫେରୀ ଡେଭଲପମେଣ୍ଟ୍ କମିଟି
ପିଡିଏଫ୍	ପ୍ରୋଜେକ୍ଟ୍ ଡିସପ୍ଲେସଡ୍ ଫ୍ୟାମିଲି
ପିଇଟି	ଫିଜିକାଲ ଏକ୍ସକ୍ୟୁଟିଭ ଟିଚର
ପିଜି	ପୋଷ୍ଟ ଗ୍ରାଜୁଏଟ୍
ପିଜିପିଏ	ପବ୍ଲିକ୍ ଗ୍ରୀଭାନ୍ସେସ୍ ଏଣ୍ଡ ପେନସନ୍ ଆଡମିନିଷ୍ଟ୍ରେସନ୍
ପିଏଚଡି	ଡକ୍ଟର ଅଫ୍ ଫିଲୋସଫି
ପିଏଲ	ପର୍ସନାଲ୍ ଲେଜର୍
ପିଏମ	ପ୍ରୋଜେକ୍ଟ୍ ମ୍ୟାନେଜର୍
ପିଏମଜିଏସଓଇ	ପ୍ରଧାନ ମନ୍ତ୍ରୀ ଗ୍ରାମ ସଡକ ଯୋଜନା
ପିଏମଟିଆର	ପ୍ରୋଜେକ୍ଟ୍ ମନ୍ୟୁଲି ଗ୍ରାଜୁଏଟ୍ ରିପୋର୍ଟ
ପିଓଏସ	ପଏଣ୍ଟ୍ ଅଫ୍ ସର୍ଭିସ୍
ପିଆର	ପଞ୍ଚାୟତି ରାଜ
ପିଏସୟୁ	ପବ୍ଲିକ୍ ସେକ୍ଟର ଅଣ୍ଟରଟେକିଙ୍ଗ୍
ପିଟିସି	ପରଫର୍ମାନ୍ସ ଟ୍ରାକିଙ୍ଗ୍ ସେଲ୍
ଆରଏସି	ରିହାବିଲିଟେସନ୍ ଆଡଭାଇଜରୀ କମିଟି
ଆର ଏଣ୍ଡ ବି	ରୋଡ୍ସ୍ ଏଣ୍ଡ ବିଲ୍ଡିଂସ୍
ଆର ଏଣ୍ଡ ଡିଏମ	ରେଭେନ୍ୟୁ ଏଣ୍ଡ ଡିଜାଷ୍ଟର ମ୍ୟାନେଜମେଣ୍ଟ୍
ଆର ଏଣ୍ଡ ଆର	ରିସେଟଲମେଣ୍ଟ୍ ଏଣ୍ଡ ରିହାବିଲିଟେସନ୍
ଆରସି	ରିପ୍ରେସର କୋର୍ସ୍
ଆରଡି	ରୁରାଲ୍ ଡେଭଲପମେଣ୍ଟ୍
ଆରଡିଇ	ରିଜିଷ୍ଟ୍ରାଲ୍ ଡାଇରେକ୍ଟ୍ରିଏଟ୍ ଏଫ୍ ଏକ୍ସକ୍ୟୁଟିଭ

ଆରମ୍ଭାବଦିଏଫ	ରୁରାଲ୍ ଇନ୍‌ଫ୍ରାଷ୍ଟ୍ରକ୍ଚର ଡେଭଲପମେଣ୍ଟ ଫଣ୍ଡ
ଆରଏଲଟିଏପି	ରିଭାଇଜଡ୍, ଲଙ୍ଗ୍ ଟର୍ମ୍ ଆକ୍ୟୁନ୍, ପ୍ଲାନ
ଆରଓଆର	ରେକର୍ଡ୍ ଅଫ୍ ରାଇଟ୍‌ସ
ଆରପିଡିଏସି	ରିହାବିଲିଏସନ୍ ଏଣ୍ଡ ପେରିଫେରା ଡେଭଲପମେଣ୍ଟ ଆଡଭାଇଜରୀ କମିଟି
ଆରଆରଓ	ରିସେଚଲମେଣ୍ଟ ଏଣ୍ଡ ରିହାବିଲିଟେସନ୍ ଅଫିସର
ଆରଏସବିଓଇ	ରାଷ୍ଟ୍ରୀୟ ସ୍ୱାସ୍ଥ୍ୟ ବୀମା ଯୋଜନା
ଆରଟିଜିଏସ	ରିୟଲ୍ ଟାଇମ୍ ଗଭର୍ଣ୍ଣମେଣ୍ଟ ସେଟଲମେଣ୍ଟ
ଆରୟୁ	ରେଭେନ୍‌ସା ୟୁନିଭର୍ସିଟି
ଆରଡକ୍ୟୁ	ରୁରାଲ୍ ୱାକ୍ସ
ଏସବି	ସେଭିଙ୍ଗ୍ସ ବ୍ୟାଙ୍କ
ଏସବିଡି	ଷ୍ଟାଣ୍ଡାର୍ଡ ବିଡ୍ ଡକ୍ୟୁମେଣ୍ଟ
ଏସସି	ସାତୁଲ୍ଡ କାଷ୍ଟ
ଏସସିଏ	ସ୍ୱେସାଲ ସେଣ୍ଟ୍ରାଲ୍ ଆସିଷ୍ଟାନ୍ସ
ଏସଡିଏଟ	ସର୍-ଡିଭିଜନାଲ୍ ହସ୍ପିଟାଲ୍
ଏସଇସି	ସୁପରିଭେଣ୍ଡିଂ ଇଞ୍ଜିନିୟରସ
ଏସଇଏସ	ସୋସିଆଲ୍ ଇକୋନୋମିକ୍ ସର୍ଭିସ୍
ଏସଜିଆରସି	ସ୍ଟେଟ୍ ଗ୍ରୀଭାନ୍ସ ରିଭ୍ରେସାଲ କମିଟି
ଏସଜିଏସଓଇ	ସ୍ୱର୍ଣ୍ଣଜୟନ୍ତୀ ଗ୍ରାମ ସୋରୋଜଗାର ଯୋଜନା
ଏସଆଇଏସ	ସ୍ଟେଟ୍ ଇମ୍ପ୍ରୋଭେଣ୍ଟିଙ୍ଗ୍ ସୋସାଇଟି
ଏସଏଲସିଆରଆର	ସ୍ଟେଟ୍ ଲେଭଲ୍ କାଉନ୍ସିଲ୍ ଅନ୍, ରିସେଚଲମେଣ୍ଟ ଏଣ୍ଡ ରିହାବିଲିଟେସନ୍
ଏସଏଲଏସଡକ୍ୟୁସିଏସ	ସ୍ଟେଟ୍ ଲେଭଲ୍ ସିଙ୍ଗଲ୍ ଉଇଣ୍ଡୋ କ୍ଲିଅରାନ୍ସ ଅଥରିଟି
ଏସଏଲଡକ୍ୟୁଏସ	ସ୍ଟେଟ୍ ଲେଭର ଡେଭଲପମେଣ୍ଟ ସୋସାଇଟି
ଏସଏମଇଡି	ସ୍କୁଲ୍ ଏଣ୍ଡ ମାସ୍ ଏଜୁକେସନ୍ ଡିପାର୍ଟମେଣ୍ଟ
ଏସଏମଇଏଲ	ଶ୍ୟାମ ମେଟାଲିକ୍ସ ଏଣ୍ଡ ଏନର୍ଜି ଲିମିଟେଡ୍
ଏସଏନଏ	ସ୍ଟେଟ୍ ନୋଡାଲ୍ ଏଜେନ୍ସୀ
ଏସଏନଓ	ସ୍ଟେଟ୍ ନୋଡାଲ୍ ଅଫିସର
ଏସପିସିବି	ସ୍ଟେଟ୍ ପଲିସିସ୍ କଣ୍ଟ୍ରୋଲ ବୋର୍ଡ୍
ଏସପିଡି	ସ୍ଟେଟ୍ ପ୍ରୋଜେକ୍ଟ୍ ଡାଇରେକ୍ଟର
ଏସପିଓ	ସ୍ଟେଟ୍ ପ୍ରୋଜେକ୍ଟ୍ ଅଫିସ୍
ଏସପିଏସଟି	ସେକ୍ରେଟାରିଆଲ୍ ପ୍ରାକ୍ଟିସ୍ ଏଣ୍ଡ ସର୍ଭିସ୍‌ଗୁଡ୍ ଟାଇପିଙ୍ଗ୍
ଏସକ୍ୟୁଏଲ୍	ଷ୍ଟ୍ରକ୍ଚରଡ୍ କ୍ୱେରୀ ଲାଙ୍ଗ୍‌ଏଜ
ଏସକ୍ୟୁଏମ୍	ସ୍ଟେଟ୍ ଲେଭଲ୍ କ୍ୱାଲିଟି ମନିଟର
ଏସଏସଏ	ସର୍ବ ଶିକ୍ଷା ଅଭିଯାନ
ଏସଏସବି	ସ୍ଟେଟ୍ ସିଲେକ୍ଟନ୍ ବୋର୍ଡ୍
ଏସଏସଡି	ସାତଲ୍ ଟ୍ରାଇବ୍ସ ଏଣ୍ଡ ସାତଲ୍ କାଷ୍ଟ ଡେଭଲପମେଣ୍ଟ
ଏସଏସ	ଶିକ୍ଷା ସହାୟକ
ଏସଟି	ସାତଲ୍ ଟ୍ରାଇବ୍ସ
ଟିଓଆର୍	ଟର୍ମ୍ ଅଫ୍ ରେଫରେନ୍ସ
ଟିପିଏ	ଥାର୍ଡ୍ ପାର୍ଟି ଆଡମିନିଷ୍ଟ୍ରେଟର୍

ଟିଏସ୍‌ପି	ଗ୍ରାହକାଳ ସର୍ବ ପ୍ଲାନ
ୟୁସିସ୍	ୟୁଟିଲାଇଜେସନ ସାର୍ଟିଫିକେଟ୍‌ସ୍
ୟୁଜିଇ	ୟୁଟିଉସିଆଲ୍ ଏଲିମେଣ୍ଟାରି ଏକ୍ସକେସନ
ୟୁଜିସି	ୟୁଟିଉସିଟୀ ଗ୍ରାଣ୍ଟ୍ କମିଶନ
ୟୁୟୁ	ଉକ୍ତଳ ୟୁଟିଉସିଟୀ
ଭିଏଏଲ୍	ବେଦାନ୍ତ ଆଲୁମିନମ୍ ଲିମିଟେଡ୍
ଭିସି	ଭାଇସ୍ ଚାନସେଲର
ଭିଇସିସ୍	ଭିଲେଜ୍ ଏକ୍ସକେସନ କମିଟୀଜ୍
ଭିଇଆରସ୍	ଭିଲେଜ୍ ଏକ୍ସକେସନ ରେଜିଷ୍ଟରସ୍
ଭିଜେସି	ଭୋକେସନାଲ୍ ଜୁନିୟର କଲେଜେସ୍
ଡବ୍ଲ୍ୟୁପିଆଇ	ହୋଲସେଲ୍ ପ୍ରାଇଭ୍ ଇଣ୍ଡଷ୍ଟ୍ରିସ୍

© ମହାଲେଖା ନିୟନ୍ତ୍ରକ ତଥା ମହାସମୀକ୍ଷକ

www.cag.gov.in

www.agodisha.gov.in